

ทศพิธราชธรรมกับการบริหารงานองค์การบริหารส่วนตำบล :
ศึกษาเฉพาะกรณีองค์การบริหารส่วนตำบลบางเพ็ญ
อำเภอบางบ่อ จังหวัดสมุทรปราการ
DASARAJADHAMMA AND TAMBOL ADMINISTRATIVE
ORGANIZATION : A CASE STUDY OF TAMBOL BANGPREANG,
BANGBO DISTRICT, SAMUTPRAKARN PROVINCE

นายภาณุพล ภูเขา

วิทยานิพนธ์นี้เป็นส่วนหนึ่งของการศึกษา
ตามหลักสูตรปริญญาพุทธศาสตรมหาบัณฑิต
สาขาวิชารัฐประศาสนศาสตร์
บัณฑิตวิทยาลัย
มหาวิทยาลัยมหาจุฬาลงกรณราชวิทยาลัย
พุทธศักราช ๒๕๕๔

ทศพิธราชธรรมกับการบริหารงานองค์การบริหารส่วนตำบล :
ศึกษาเฉพาะกรณีองค์การบริหารส่วนตำบลบางเพ็ญ
อำเภอบางป่อ จังหวัดสมุทรปราการ

นายภาณุพล ภูษา

วิทยานิพนธ์นี้เป็นส่วนหนึ่งของการศึกษา
ตามหลักสูตรปริญญาพุทธศาสตรมหาบัณฑิต
สาขาวิชารัฐประศาสนศาสตร์
บัณฑิตวิทยาลัย
มหาวิทยาลัยมหาจุฬาลงกรณราชวิทยาลัย
พุทธศักราช ๒๕๕๔

(ลิขสิทธิ์เป็นของมหาวิทยาลัยมหาจุฬาลงกรณราชวิทยาลัย)

**DASARAJADHAMMA AND TAMBOL ADMINISTRATIVE
ORGANIZATION : A CASE STUDY OF TAMBOL BANGPREANG,
BANGBO DISTRICT, SAMUTPRAKARN PROVINCE**

MR. PHANUPHON PHUSA

A Thesis Submitted in Partial Fulfillment of
The Requirement for The Degree of
Master of Arts
(Public Administration)

Graduate School
Mahachulalongkornrajavidyalaya University
Bangkok, Thailand
C.E. 2011

(Copyright by Mahachulalongkornrajavidyalaya University)

บัณฑิตวิทยาลัย มหาวิทยาลัยมหาจุฬาลงกรณราชวิทยาลัย อนุมัติให้บัณฑิตวิทยาลัย
เป็นส่วนหนึ่งของการศึกษาตามหลักสูตรปริญญาพุทธศาสตรมหาบัณฑิต สาขาวิชารัฐประศาสนศาสตร์



(พระสุธีธรรมมานุวัตร, ผศ.ดร.)

คณบดีบัณฑิตวิทยาลัย

คณะกรรมการตรวจสอบบัณฑิตวิทยาลัย

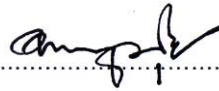

.....ประธานกรรมการ

(พระครูปริมาณุรักษ์, รศ.ดร.)



.....กรรมการ

(ผศ.พิเศษ ดร.ณัฐวิมล อิศรางกูร ณ อยุธยา)



.....กรรมการ

(พระครูปริยัติกิตติขำรง, ผศ.ดร.)

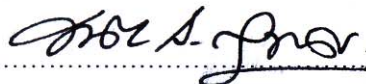

.....กรรมการ

(พระครูสังฆรักษ์เกียรติศักดิ์ กิตติปัญญา)



.....กรรมการ

(อาจารย์ ดร.ยุทธนา ปราณีต)

คณะกรรมการควบคุมบัณฑิตวิทยาลัย

พระครูปริยัติกิตติขำรง, ผศ.ดร.

ประธานกรรมการ

พระครูสังฆรักษ์เกียรติศักดิ์ กิตติปัญญา

กรรมการ

อาจารย์ ดร.ยุทธนา ปราณีต

กรรมการ

- ชื่อวิทยานิพนธ์** : ทศพิชราชธรรมกับการบริหารงานองค์การบริหารส่วนตำบล : ศึกษาเฉพาะกรณีองค์การบริหารส่วนตำบลบางเพ็ญ อำเภอบางบ่อ จังหวัดสมุทรปราการ
- ผู้วิจัย** : นายภาณุพล ภูษา
- ปริญญา** : พุทธศาสตรมหาบัณฑิต (รัฐประศาสนศาสตร์)
- คณะกรรมการควบคุมวิทยานิพนธ์**
- : พระครูปริยัติกิตติธำรง, ผศ.ดร. น.ธ.เอก, ป.ธ.๔, พธ.บ., M.A., Ph.D. (Sociology)
 - : พระครูสังฆรักษ์เกียรติศักดิ์ กิตติปัญโญ น.ธ.เอก, ป.ธ.๑ - ๒, พธ.บ. (เกียรตินิยมอันดับ ๑), ศศ.ม. (พัฒนาสังคม)
 - : ดร.ยุทธนา ปราณีต พธ.บ., ร.บ., M.A., Ph.D. (Pol.Sc.)
- วันสำเร็จการศึกษา** : ๒๓ มีนาคม ๒๕๕๔

บทคัดย่อ

การวิจัยครั้งนี้มีวัตถุประสงค์ ๑) เพื่อศึกษาหลักทศพิชราชธรรมในการบริหารงานขององค์การบริหารส่วนตำบลบางเพ็ญ อำเภอบางบ่อ จังหวัดสมุทรปราการ ๒) เพื่อเปรียบเทียบความคิดเห็นของประชาชนต่อหลักทศพิชราชธรรมในการบริหารงานขององค์การบริหารส่วนตำบลบางเพ็ญ อำเภอบางบ่อ จังหวัดสมุทรปราการ จำแนกตามปัจจัยส่วนบุคคล และ ๓) เพื่อศึกษาปัญหา และข้อเสนอแนะตามหลักทศพิชราชธรรมในการบริหารงานขององค์การบริหารส่วนตำบลบางเพ็ญ อำเภอบางบ่อ จังหวัดสมุทรปราการ ซึ่งกลุ่มตัวอย่างที่ใช้ในการวิจัย คือ ประชาชนที่อาศัยอยู่ในเขตตำบลบางเพ็ญ อำเภอบางบ่อ จังหวัดสมุทรปราการ จำนวน ๔๐๐ คน แบบสอบถามที่ใช้ในการวิจัยมีการหาคุณภาพ โดยการหาความเที่ยงตรงของเนื้อหา (Content Validity) จากผู้เชี่ยวชาญจำนวน ๕ ท่าน และมีค่าความเชื่อมั่น (Reliability) เท่ากับ ๐.๙๙๓ วิเคราะห์ข้อมูลโดยการหาความถี่ ร้อยละ ค่าเฉลี่ย ส่วนเบี่ยงเบนมาตรฐาน (S.D.) ใช้สถิติทดสอบสมมติฐานโดยใช้การทดสอบค่าที (t-test) และการวิเคราะห์ความแปรปรวนทางเดียว (One Way ANOVA)

ผลการวิจัย พบว่า

ประชาชนที่อาศัยอยู่ในตำบลบางเพ็ญ อำเภอบางบ่อ จังหวัดสมุทรปราการ ที่เป็นกลุ่มตัวอย่าง มีความคิดเห็นว่า ทศพิชราชธรรมกับการบริหารงานขององค์การบริหารส่วนตำบลบางเพ็ญ อำเภอบางบ่อ จังหวัดสมุทรปราการ โดยภาพรวม อยู่ในระดับปานกลาง และเมื่อพิจารณาในแต่ละด้านพบว่า อยู่ในระดับปานกลางทุกด้าน

การเปรียบเทียบทศพิธราชธรรมกับการบริหารงานขององค์การบริหารส่วนตำบลบางเพ็ญ อำเภอบางบ่อ จังหวัดสมุทรปราการ โดยจำแนกตามปัจจัยส่วนบุคคล พบว่า ประชาชนที่มีเพศ อายุ อาชีพต่างกัน มีทศพิธราชธรรมกับการบริหารงานขององค์การบริหารส่วนตำบลบางเพ็ญ อำเภอบางบ่อ จังหวัดสมุทรปราการ โดยรวมไม่แตกต่างกัน จึงปฏิเสธสมมติฐานที่ตั้งไว้ ส่วนประชาชนที่มีระดับการศึกษา ที่ต่างกัน มีทศพิธราชธรรมกับการบริหารงานขององค์การบริหารส่วนตำบลบางเพ็ญ อำเภอบางบ่อ จังหวัดสมุทรปราการ โดยภาพรวม แตกต่างกัน จึงยอมรับสมมติฐานที่ตั้งไว้ อย่างมีนัยสำคัญที่ระดับ .๐๕

ปัญหา เกี่ยวกับทศพิธราชธรรมกับการบริหารงานขององค์การบริหารส่วนตำบลบางเพ็ญ อำเภอบางบ่อ จังหวัดสมุทรปราการ พบว่า การให้การช่วยเหลือไม่ทั่วถึง ไม่เท่าเทียมกัน คณะกรรมการบริหารส่วนตำบล ส่งเสริมด้านการศึกษายังไม่เพียงพอ เด็กและเยาวชนในหมู่บ้านไม่มีอุปกรณ์กีฬา ขาดการสนับสนุนสตรี และเด็กในหมู่บ้าน การบริการไม่รวดเร็ว เพราะผู้ไปติดต่อไม่รู้วิธีดำเนินการ ไม่สนใจชาวบ้าน ขาดคนที่จะมาทำงานเพื่อชาวบ้าน และหมู่บ้านจริง ๆ เข้าไม่ถึงปัญหา ใช้งบประมาณไม่ตรงกับความต้องการของชาวบ้านอย่างแท้จริง ขาดบุคลากรที่มีความรู้ความสามารถ การทำงานไม่ต่อเนื่อง ขาดการสานต่อ ล่าช้า ส่วนข้อเสนอแนะเกี่ยวกับทศพิธราชธรรมกับการบริหารงานขององค์การบริหารส่วนตำบลบางเพ็ญ อำเภอบางบ่อ จังหวัดสมุทรปราการ พบว่า ควรที่จะช่วยให้ทั่วถึงและเท่าเทียมกัน ส่งเสริมด้านการศึกษาให้เพียงพอและทั่วถึง สนับสนุนอุปกรณ์กีฬาประจำหมู่บ้านเพื่อเด็ก ๆ จะได้ใช้ออกกำลังกาย หากิจกรรมให้เด็ก ๆ ทำเพื่อให้ได้ใช้เวลาว่างให้เป็นประโยชน์ห่างไกลจากยาเสพติด รวมถึงสนับสนุนให้สตรีและเด็กมีงานทำหรืออาชีพเสริม ควรจัดระเบียบการดำเนินการให้เป็นระเบียบและให้คำแนะนำแก่ประชาชนในตำบลให้มากขึ้นเพื่อความสะดวกแก่ทุก ๆ ฝ่าย อยากให้คลุกคลีกับชาวบ้าน ควรเลือกคนที่ทำงานเพื่อชาวบ้านและหมู่บ้านจริง ๆ ควรเข้าไปรับรู้ปัญหาจริง ๆ จากชาวบ้านเสียก่อน แล้วค่อยใช้งบประมาณนั้นให้ตรงตามความเป็นจริง คัดเลือกบุคคลที่มีความรู้ความสามารถเข้ามาทำงาน เพื่อให้งานมีประสิทธิภาพ ปฏิบัติต่อบุคคลทุก ๆ คนอย่างเท่าเทียมกัน ทำงานให้ต่อเนื่อง และควรสานต่องานเพื่อให้เสร็จสิ้นลุล่วงได้อย่างรวดเร็วไม่ค้างค้ำ และเลือกคนที่ไม่เห็นแก่พวกพ้อง เห็นแก่ญาติมิตร ไม่เห็นแก่หน้าใคร เข้ามาทำงาน

Thesis Title : Dasarajadhamma and Tambol Administrative Organization : A Case Study of Tambol Bangpreang, Bangbo District, Samutprakarn Provice.

Researcher : Mr. Phanuphon Phusa

Degree : Master of Arts (Public Administration)

Thesis Supervisory Committe

: Asst.Prof.Dr.Phrakhrupariyattikittithamrong
Pali IV., B.A., M.A., Ph.D.(Sociology)

: Phrakhrusangharak Kiettisak Kittipañño
B.A.(1st Class), M.A. (Social Development)

: Dr. Yuttana Praneet B.A., M.A., Ph.D. (Pol.Sc.)

Date of Graduation : March 23, 2011

ABSTRACT

The main objectives of this research are: i) study of the Dasarajadhamma in the administration of Tambol Bangpreang Administrative Organization, Bangbo, Samutprakarn Province, ii) to compare public opinions with the principle of Dasarajadhamma in administration of Tambol Bangpreang Administrative Organization, Bangbo, Samutprakarn Province, by personal factors, and 3) to study the problem. and recommendations of administration of Tambol Bangpreang Administrative Organization, Bangbo, Samutprakarn Province. The sample used in this study was 400people living in Tambol Bangpreang, Bangbo, Samutprakarn province. The tool used for collection of data was questionnaire being examined by five experts for content validity with the reliability value equal to 0.993. The collected data was analyzed by using program for Social Science research. The statistics employed were frequency, percentage, mean, standard deviation (SD) statistical hypothesis testing using t test (t-test) and one-way analysis of variance (One Way ANOVA.).

The findings of this study are concluded as follows :

The overall Dasarajadhamma in the administration of Tambol Bangpreang Administrative Organization, Bangbo, Samutprakarn Province was found at the middle level. Then considering from each aspect, it was also noticed that all aspects of Dasarajadhamma were ranked at moderate levels.

Regarding to the comparison of public opinions with the principle of Dasarajadhamma in administration of Tambol Bangpreang Administrative Organization, Bangbo, Samutprakan Province, by personal factors the study showed that sex, age and occupation were noticed no significant differences even at 0.05 level, thus rejecting the formulated hypotheses; whereas level of education of the public were found statistical different at 0.05 level of significance, so accepting the set hypothesis.

With regard to the problem. and recommendations of administration of Tambol Bangpreang Administrative Organization, Bangbo, Samutprakan Province, the study indicated that public help was not sufficient, inequality, the promotion of education is not enough, no sufficient sports wares for children and youth, no supports for women and children in villages, the service is not fast, people do not know how to contact, a obtained information was not clear led to misunderstand among people, some staffs were not ready to serve people, they treated people discriminately, some were in favor of what people gave and worked for it, lack of collective participation in organizing activities, and sometimes people had no opportunities to take part in organized activities. Recommendations from this study showed that Tambol Bangpreang Administrative Organization, Bangbo, Samutprakan Province was supposed to help thoroughly and evenly, promote education and extensive enough. Sports wares should be provided, they should choose a person who works for the villagers, the use of budget should meet the reality, and the selected persons should not be selfish, partisan and must be ready to work for the public..

กิตติกรรมประกาศ

วิทยานิพนธ์ฉบับนี้สำเร็จลุล่วงไปด้วยดี ด้วยความเมตตาอนุเคราะห์ของคณะกรรมการที่
 ปรึกษาวิทยานิพนธ์ ประกอบด้วย พระครูปริยัติกิตติธำรง, ผศ.ดร., พระครูสังฆรักษ์เกียรติศักดิ์
 กิตติปัญโญ และ ดร.ยุทธนา ปราณีต ที่ได้กรุณาให้คำปรึกษา แนะนำ ดูแลเอาใจใส่ให้ความ
 ช่วยเหลือในการปรับปรุงแก้ไขมาด้วยดีโดยตลอด

ขอกราบขอบพระคุณ คณะกรรมการสอบป้องกันวิทยานิพนธ์ ท่านพระครูปริมาณรงค์,
 รศ.ดร. ประธานสอบป้องกัน และ ผศ.พิเศษ ดร.ณัฐวิสุทธิ์ อิศรางกูร ณ อยุธยา กรรมการ
 ผู้ทรงคุณวุฒิ พร้อมทั้งคณะกรรมการควบคุมวิทยานิพนธ์ทั้ง ๓ ท่าน

ขอกราบขอบพระคุณ ผศ.ดร.โกนิฐฐ์ ศรีทอง, ผศ.ดร.รัชชนันท์ อิศรเดช และนาวา
 อากาศเอกตร.สมจิตร แก้วนาคที่กรุณาเสียสละเวลาอันมีค่า ช่วยตรวจสอบความถูกต้องทั้งด้าน
 ภาษา เนื้อหา ระเบียบวิธี และเครื่องมือที่ใช้ในการดำเนินการวิจัย โดยเฉพาะ ขอกราบขอบพระคุณ
 พระครูสังฆรักษ์เกียรติศักดิ์ กิตติปัญโญ ที่ช่วยแนะนำเกี่ยวกับสถิติการวิจัย ที่ผู้วิจัยมีข้อติดขัด ให้
 กระจ่างจนสามารถทำงานบรรลุเป้าหมาย

อนึ่ง ผู้วิจัยขอขอบคุณ ประชาชนที่อาศัยอยู่ในเขตตำบลบางเพรียง อำเภอบางบ่อ
 จังหวัดสมุทรปราการ ที่เป็นกลุ่มตัวอย่างในการวิจัยที่ได้ให้ความร่วมมือเป็นอย่างดีในการตอบ
 แบบสอบถาม และเก็บรวบรวมข้อมูลส่งคืนผู้วิจัย

สุดท้าย ขอขอบพระคุณพระอาจารย์ทุกรูป และคณาจารย์คณะสังคมศาสตร์ และคณะ
 ครุศาสตร์ทุกท่าน ตลอดจนเจ้าหน้าที่ทุกคนที่ได้ให้ความรู้ ประสิทธิ์ประสาทวิทยากร และ
 ประสพการณ์ รวมถึงให้ความเมตตาเอื้อเฟื้อ ถวายทอดความรู้ ความเข้าใจ และเป็นกำลังใจให้แก่
 ผู้วิจัยมาตลอด คุณความดี การทำประโยชน์ใด ๆ อันเกิดจากวิทยานิพนธ์นี้ ผู้วิจัยขอมอบบูชาเป็น
 กตเวทิตาคุณมารดา บิดา ญาติสนิท มิตรสหายและเพื่อนร่วมชั้นเรียนทั้งบรรพชิต และคฤหัสถ์ ที่
 เป็นกำลังใจ และให้การสนับสนุนในทุก ๆ เรื่อง รวมทั้งญาติ และผู้มีพระคุณทุกท่าน

นายภาณุพล ภูษา

๒๓ มีนาคม ๒๕๕๔

สารบัญ

เรื่อง	หน้า
บทคัดย่อภาษาไทย	(๑)
บทคัดย่อภาษาอังกฤษ	(๓)
กิตติกรรมประกาศ	(๕)
สารบัญตาราง	(๙)
สารบัญแผนภาพ	(๑๑)
คำอธิบายสัญลักษณ์และคำย่อ	(๑๒)
บทที่ ๑. บทนำ	๑
๑.๑ ความเป็นมาและความสำคัญของปัญหา	๑
๑.๒ วัตถุประสงค์ของการวิจัย	๓
๑.๓ ปัญหาที่ต้องการทราบ	๓
๑.๔ สมมติฐานการวิจัย	๔
๑.๕ นิยามศัพท์เฉพาะที่ใช้ในการวิจัย	๔
๑.๖ ขอบเขตของการวิจัย	๖
๑.๗ ประโยชน์ที่ได้รับจากการวิจัย	๗
บทที่ ๒. เอกสาร และงานวิจัยที่เกี่ยวข้อง	๘
๒.๑ แนวคิดเกี่ยวกับความคิดเห็น	๙
๒.๒ แนวคิดและทฤษฎีเกี่ยวกับการบริหาร	๑๘
๒.๓ แนวคิดและทฤษฎีเกี่ยวกับการปกครองส่วนท้องถิ่น	๓๘
๒.๔ หลักการบริหารงานองค์การบริหารส่วนตำบล	๔๗
๒.๕ แนวคิดเกี่ยวกับทศพิธราชธรรม	๕๕
๒.๖ งานวิจัยที่เกี่ยวข้อง	๖๘
๒.๗ กรอบแนวคิดในการวิจัย	๙๕
บทที่ ๓. วิธีดำเนินการวิจัย	๙๗
๓.๑ รูปแบบการวิจัย	๙๗
๓.๒ ประชากรและกลุ่มตัวอย่าง	๙๗
๓.๓ เครื่องมือที่ใช้ในการวิจัย	๙๘
๓.๔ การเก็บรวบรวมข้อมูล	๑๐๐
๓.๕ การวิเคราะห์ข้อมูลและสถิติที่ใช้ในการวิเคราะห์ข้อมูล	๑๐๐

สารบัญ (ต่อ)

เรื่อง	หน้า
บทที่ ๔. ผลการศึกษา	๑๐๒
๔.๑ ข้อมูลทั่วไปของผู้ตอบแบบสอบถาม	๑๐๒
๔.๒ ระดับทัศนคติราชการธรรมกับการบริหารงานขององค์การบริหารส่วนตำบลบางเพ็ญ อำเภอบางป๋อ จังหวัดสมุทรปราการ	๑๐๔
๔.๓ การเปรียบเทียบทัศนคติราชการธรรมกับการบริหารงานขององค์การบริหารส่วนตำบลบางเพ็ญ อำเภอบางป๋อ จังหวัดสมุทรปราการ โดยจำแนกตามปัจจัยส่วนบุคคล	๑๑๖
๔.๔ ปัญหา และข้อเสนอแนะเกี่ยวกับทัศนคติราชการธรรมกับการบริหารงานขององค์การบริหารส่วนตำบลบางเพ็ญ อำเภอบางป๋อ จังหวัดสมุทรปราการ	๑๓๔
บทที่ ๕. สรุป อภิปรายผลและข้อเสนอแนะ	๑๓๗
๕.๑ สรุปผลการวิจัย	๑๓๗
๕.๒ อภิปรายผล	๑๔๑
๕.๓ ข้อเสนอแนะ	๑๔๙
บรรณานุกรม	๑๕๒
ภาคผนวก	๑๖๒
ภาคผนวก ก รายงานผู้เชี่ยวชาญตรวจสอบคุณภาพเครื่องมือ	๑๖๓
ภาคผนวก ข แบบสอบถาม	๑๖๙
ภาคผนวก ค ประวัติองค์การบริหารส่วนตำบลบางเพ็ญ อำเภอบางป๋อ จังหวัดสมุทรปราการ	๑๗๕
ประวัติผู้วิจัย	๑๘๒

สารบัญตาราง

ตารางที่		หน้า
๒.๑	เกณฑ์อัตรากำลังพนักงานส่วนตำบลขององค์การบริหารส่วนตำบล	๕๔
๔.๑	จำนวน และค่าธรรมเนียม ข้อมูลทั่วไปของผู้ตอบแบบสอบถาม	๑๐๓
๔.๒	ค่าเฉลี่ย ค่าเบี่ยงเบนมาตรฐานและระดับทัศนคติประชาชนต่อการบริหารงาน ขององค์การบริหารส่วนตำบลบางเพ็ญ อำเภอบางบ่อ จังหวัดสมุทรปราการ โดยภาพรวม	๑๐๕
๔.๓	ค่าเฉลี่ย ค่าเบี่ยงเบนมาตรฐานและระดับทัศนคติประชาชนต่อการบริหารงาน ขององค์การบริหารส่วนตำบลบางเพ็ญ อำเภอบางบ่อ จังหวัดสมุทรปราการ ด้านทาน	๑๐๖
๔.๔	ค่าเฉลี่ย ค่าเบี่ยงเบนมาตรฐานและระดับทัศนคติประชาชนต่อการบริหารงาน ขององค์การบริหารส่วนตำบลบางเพ็ญ อำเภอบางบ่อ จังหวัดสมุทรปราการ ด้านศีล	๑๐๗
๔.๕	ค่าเฉลี่ย ค่าเบี่ยงเบนมาตรฐานและระดับทัศนคติประชาชนต่อการบริหารงาน ขององค์การบริหารส่วนตำบลบางเพ็ญ อำเภอบางบ่อ จังหวัดสมุทรปราการ ด้านบริจาค	๑๐๘
๔.๖	ค่าเฉลี่ย ค่าเบี่ยงเบนมาตรฐานและระดับทัศนคติประชาชนต่อการบริหารงาน ขององค์การบริหารส่วนตำบลบางเพ็ญ อำเภอบางบ่อ จังหวัดสมุทรปราการ ด้านอาชชวะ	๑๐๙
๔.๗	ค่าเฉลี่ย ค่าเบี่ยงเบนมาตรฐานและระดับทัศนคติประชาชนต่อการบริหารงาน ขององค์การบริหารส่วนตำบลบางเพ็ญ อำเภอบางบ่อ จังหวัดสมุทรปราการ ด้านมัทวะ	๑๑๐
๔.๘	ค่าเฉลี่ย ค่าเบี่ยงเบนมาตรฐานและระดับทัศนคติประชาชนต่อการบริหารงาน ขององค์การบริหารส่วนตำบลบางเพ็ญ อำเภอบางบ่อ จังหวัดสมุทรปราการ ด้านตปะ	๑๑๑
๔.๙	ค่าเฉลี่ย ค่าเบี่ยงเบนมาตรฐานและระดับทัศนคติประชาชนต่อการบริหารงาน ขององค์การบริหารส่วนตำบลบางเพ็ญ อำเภอบางบ่อ จังหวัดสมุทรปราการ ด้านอัทวะ	๑๑๒
๔.๑๐	ค่าเฉลี่ย ค่าเบี่ยงเบนมาตรฐานและระดับทัศนคติประชาชนต่อการบริหารงาน ขององค์การบริหารส่วนตำบลบางเพ็ญ อำเภอบางบ่อ จังหวัดสมุทรปราการ ด้านอัทวะ	๑๑๓

สารบัญตาราง (ต่อ)

ตารางที่		หน้า
๔.๑๑	ค่าเฉลี่ย ค่าเบี่ยงเบนมาตรฐานและระดับทศพิศราชธรรมกับการบริหารงาน ขององค์การบริหารส่วนตำบลบางเพ็ญ อำเภอบางป๋อ จังหวัดสมุทรปราการ ด้านขั้นดี	๑๑๔
๔.๑๒	ค่าเฉลี่ย ค่าเบี่ยงเบนมาตรฐานและระดับทศพิศราชธรรมกับการบริหารงาน ขององค์การบริหารส่วนตำบลบางเพ็ญ อำเภอบางป๋อ จังหวัดสมุทรปราการ ด้านอวิโรธนะ	๑๑๕
๔.๑๓	การเปรียบเทียบทศพิศราชธรรมกับการบริหารงานขององค์การบริหารส่วน ตำบลบางเพ็ญ อำเภอบางป๋อ จังหวัดสมุทรปราการ จำแนกตามเพศ	๑๑๖
๔.๑๔	การเปรียบเทียบทศพิศราชธรรมกับการบริหารงานขององค์การบริหารส่วน ตำบลบางเพ็ญ อำเภอบางป๋อ จังหวัดสมุทรปราการ จำแนกตามอายุ	๑๑๗
๔.๑๕	การเปรียบเทียบทศพิศราชธรรมกับการบริหารงานขององค์การบริหารส่วน ตำบลบางเพ็ญ อำเภอบางป๋อ จังหวัดสมุทรปราการ จำแนกตามการศึกษา	๑๑๘
๔.๑๖	การเปรียบเทียบความแตกต่างของค่าเฉลี่ยและความคิดเห็นต่อทศพิศราช ธรรมกับการบริหารงานขององค์การบริหารส่วนตำบลบางเพ็ญ อำเภอบางป๋อ จังหวัดสมุทรปราการ เป็นรายคู่ จำแนกตามระดับการศึกษา โดยรวม	๑๑๙
๔.๑๗	การเปรียบเทียบความแตกต่างของค่าเฉลี่ยและความคิดเห็นต่อทศพิศราช ธรรมกับการบริหารงานขององค์การบริหารส่วนตำบลบางเพ็ญ อำเภอบางป๋อ จังหวัดสมุทรปราการ เป็นรายคู่ จำแนกตามระดับการศึกษา ด้านทาน	๑๒๐
๔.๑๘	การเปรียบเทียบความแตกต่างของค่าเฉลี่ยและความคิดเห็นต่อทศพิศราช ธรรมกับการบริหารงานขององค์การบริหารส่วนตำบลบางเพ็ญ อำเภอบางป๋อ จังหวัดสมุทรปราการ เป็นรายคู่ จำแนกตามระดับการศึกษา ด้านปริจจาคะ	๑๒๑
๔.๑๙	การเปรียบเทียบความแตกต่างของค่าเฉลี่ยและความคิดเห็นต่อทศพิศราช ธรรมกับการบริหารงานขององค์การบริหารส่วนตำบลบางเพ็ญ อำเภอบางป๋อ จังหวัดสมุทรปราการ เป็นรายคู่ จำแนกตามระดับการศึกษา ด้านอาชชวะ	๑๒๒
๔.๒๐	การเปรียบเทียบความแตกต่างของค่าเฉลี่ยและความคิดเห็นต่อทศพิศราช ธรรมกับการบริหารงานขององค์การบริหารส่วนตำบลบางเพ็ญ อำเภอบางป๋อ จังหวัดสมุทรปราการ เป็นรายคู่ จำแนกตามระดับการศึกษา ด้านมัททวะ	๑๒๓

สารบัญญัตราง (ต่อ)

ตารางที่		หน้า
๔.๒๑	การเปรียบเทียบความแตกต่างของค่าเฉลี่ยและความคิดเห็นต่อทศพิชราช ธรรมกับการบริหารงานขององค์การบริหารส่วนตำบลบางเพ็ญ อำเภอบางป๋อ จังหวัดสมุทรปราการ เป็นรายคู่ จำแนกตามระดับการศึกษา ด้านตปะ	๑๒๔
๔.๒๒	การเปรียบเทียบความแตกต่างของค่าเฉลี่ยและความคิดเห็นต่อทศพิชราช ธรรมกับการบริหารงานขององค์การบริหารส่วนตำบลบางเพ็ญ อำเภอบางป๋อ จังหวัดสมุทรปราการ เป็นรายคู่ จำแนกตามระดับการศึกษา ด้านอวิหิงสา	๑๒๕
๔.๒๓	การเปรียบเทียบความแตกต่างของค่าเฉลี่ยและความคิดเห็นต่อทศพิชราช ธรรมกับการบริหารงานขององค์การบริหารส่วนตำบลบางเพ็ญ อำเภอบางป๋อ จังหวัดสมุทรปราการ เป็นรายคู่ จำแนกตามระดับการศึกษา ด้านขันติ	๑๒๖
๔.๒๔	การเปรียบเทียบความแตกต่างของค่าเฉลี่ยและความคิดเห็นต่อทศพิชราช ธรรมกับการบริหารงานขององค์การบริหารส่วนตำบลบางเพ็ญ อำเภอบางป๋อ จังหวัดสมุทรปราการ เป็นรายคู่ จำแนกตามระดับการศึกษา ด้านอวิโรธนะ	๑๒๗
๔.๒๕	การเปรียบเทียบทศพิชราชธรรมกับการบริหารงานขององค์การบริหารส่วน ตำบลบางเพ็ญ อำเภอบางป๋อ จังหวัดสมุทรปราการ จำแนกตามอาชีพ	๑๒๘
๔.๒๖	การเปรียบเทียบความแตกต่างของค่าเฉลี่ยและความคิดเห็นต่อทศพิชราช ธรรมกับการบริหารงานขององค์การบริหารส่วนตำบลบางเพ็ญ อำเภอบางป๋อ จังหวัดสมุทรปราการ เป็นรายคู่ จำแนกตามอาชีพ ด้านอาชชวะ	๑๒๙
๔.๒๗	การเปรียบเทียบความแตกต่างของค่าเฉลี่ยและความคิดเห็นต่อทศพิชราช ธรรมกับการบริหารงานขององค์การบริหารส่วนตำบลบางเพ็ญ อำเภอบางป๋อ จังหวัดสมุทรปราการ เป็นรายคู่ จำแนกตามอาชีพ ด้านมัททวะ	๑๓๐
๔.๒๘	การเปรียบเทียบความแตกต่างของค่าเฉลี่ยและความคิดเห็นต่อทศพิชราช ธรรมกับการบริหารงานขององค์การบริหารส่วนตำบลบางเพ็ญ อำเภอบางป๋อ จังหวัดสมุทรปราการ เป็นรายคู่ จำแนกตามอาชีพ ด้านตปะ	๑๓๑
๔.๒๙	การเปรียบเทียบความแตกต่างของค่าเฉลี่ยและความคิดเห็นต่อทศพิชราช ธรรมกับการบริหารงานขององค์การบริหารส่วนตำบลบางเพ็ญ อำเภอบางป๋อ จังหวัดสมุทรปราการ เป็นรายคู่ จำแนกตามอาชีพ ด้านอวิหิงสา	๑๓๒
๔.๓๐	สรุปผลการทดสอบสมมติฐานของการวิจัย	๑๓๓
๔.๓๑	ปัญหา และข้อเสนอแนะ เกี่ยวกับทศพิชราชธรรมกับการบริหารงานของ องค์การบริหารส่วนตำบลบางเพ็ญ อำเภอบางป๋อ จังหวัดสมุทรปราการ	๑๓๔

สารบัญแนภาพ

แผนภาพที่		หน้า
๒.๑	โครงสร้างขององค์การบริหารส่วนตำบลตามพระราชบัญญัติสภาตำบลและองค์การบริหารส่วนตำบล (ฉบับที่ ๕) พ.ศ. ๒๕๔๖	๕๐
๒.๒	รายได้ขององค์การบริหารส่วนตำบล	๕๓
๒.๓	กรอบแนวคิดการวิจัย	๙๖

คำอธิบายสัญลักษณ์และคำย่อ

๑. คำย่อชื่อคัมภีร์พระไตรปิฎก

อักษรย่อในวิทยานิพนธ์เล่มนี้ ใช้อ้างอิงจากพระไตรปิฎกภาษาบาลี ฉบับมหาจุฬาลงกรณราชวิทยาลัย และพระไตรปิฎกภาษาไทย ฉบับมหาจุฬาลงกรณราชวิทยาลัย พ.ศ. ๒๕๓๙ เป็นหลัก โดยใช้ระบบย่อคำ ดังต่อไปนี้

พระสุตตันตปิฎก

ที.สี.(ไทย)	=	สุตตันตปิฎก	ทีฆนิกาย	สีลขันธวรรค	(ภาษาไทย)
ที.ปา.(ไทย)	=	สุตตันตปิฎก	ทีฆนิกาย	ปาฎีกวรรค	(ภาษาไทย)
ม.มฺ.(ไทย)	=	สุตตันตปิฎก	มัชฌิมนิกาย	มูลปธานสาส์ก	(ภาษาไทย)
สฺ.ส.(ไทย)	=	สุตตันตปิฎก	สังยุตตนิกาย	สคาถวรรค	(ภาษาไทย)
อง.ติก.(ไทย)	=	สุตตันตปิฎก	อังคุตตรนิกาย	ติกนิบาต	(ภาษาไทย)
อง.จตุกก.(ไทย)	=	สุตตันตปิฎก	อังคุตตรนิกาย	จตุกกนิบาต	(ภาษาไทย)
อง.ปณจก.(ไทย)	=	สุตตันตปิฎก	อังคุตตรนิกาย	ปณจกนิบาต	(ภาษาไทย)
อง.สตตก.(ไทย)	=	สุตตันตปิฎก	อังคุตตรนิกาย	สัตตกนิบาต	(ภาษาไทย)
ขุ.ชา.(ไทย)	=	สุตตันตปิฎก	ขุททกนิกาย	ชาดก	(ภาษาไทย)
ขุ.สุ.(ไทย)	=	สุตตันตปิฎก	ขุททกนิกาย	สุตตนิบาต	(ภาษาไทย)

๒. การระบุเลขหมายพระไตรปิฎก

ในงานวิจัยฉบับนี้ ใช้พระไตรปิฎกภาษาบาลี ฉบับมหาจุฬาลงกรณราชวิทยาลัย ๒๕๐๐ และพระไตรปิฎกภาษาไทย ฉบับมหาจุฬาลงกรณราชวิทยาลัย พ.ศ. ๒๕๓๙ เป็นหลักการอ้างอิงพระไตรปิฎกฉบับภาษาบาลีใช้ระบบระบุ เล่ม/ข้อ/หน้า เช่น ขุ.ธ.(บาลี) ๒๕/๓๒๑ - ๓๒๒/๗๒ หมายถึงว่า การอ้างอิงนั้นระบุถึง สุตตันตปิฎก ขุททกนิกาย ธรรมปทพาลี ฉบับภาษาบาลี พระไตรปิฎกเล่มที่ ๒๕ ข้อที่ ๓๒๑-๓๒๒ หน้าที่ ๗๒ ส่วนพระไตรปิฎกฉบับภาษาไทย จะระบุ เล่ม / ข้อ / หน้า/ เช่น ขุ.ธ. (ไทย) ๒๕/๓๒๑ - ๓๒๒/๑๓๓ หมายถึงว่า ระบุถึง สุตตันตปิฎก ขุททกนิกาย ธรรมบท ฉบับภาษาไทย พระไตรปิฎก เล่มที่ ๒๕ ข้อที่ ๓๒๑ - ๓๒๒ หน้าที่ ๑๓๓ เป็นต้น

บทที่ ๑

บทนำ

๑.๑ ความเป็นมาและความสำคัญของปัญหา

การบริหารการปกครองของไทยตั้งแต่โบราณมานั้น มีศูนย์กลางการปกครองอยู่ที่พระมหากษัตริย์ผู้เป็นองค์พระประมุขแห่งรัฐ โดยที่องค์พระมหากษัตริย์ได้ทรงนำหลักธรรมในพระพุทธศาสนามาใช้เป็นองค์ประกอบในการปกครอง และบริหารราชการแผ่นดินมาทุกยุคสมัย ทั้งในด้านการปกครอง การศึกษา สังคม วัฒนธรรม และจารีตประเพณี จนสามารถทำให้ปวงชนมีความร่มเย็นเป็นสุขสืบมา

นับจากปีพุทธศักราช ๒๔๗๕ เป็นต้นมาได้มีการเปลี่ยนแปลงการปกครองจากสมบูรณาญาสิทธิราชย์มาเป็นระบอบประชาธิปไตย โดยมีพระมหากษัตริย์ทรงเป็นประมุขอยู่ภายใต้รัฐธรรมนูญนั้น การกระจายอำนาจการปกครองสู่ท้องถิ่นในระดับตำบล นับเป็นรูปแบบการบริหารจัดการในระบอบประชาธิปไตยอย่างหนึ่ง ตำบลซึ่งเป็นเขตชนบทเรียกว่า องค์การบริหารส่วนตำบล (ตามพระราชบัญญัติสภาตำบลและองค์การบริหารส่วนตำบล พุทธศักราช ๒๕๓๗) จึงได้เกิดมีผู้บริหารตำบลเกิดขึ้น ซึ่งในการบริหารของผู้บริหารระดับตำบลนั้นพบว่าการบริหารงานของผู้บริหารงานบางส่วน บางระดับนั้นยังบกพร่องในการบริหารงานซึ่งคำนึงถึงประโยชน์ส่วนตนโดยไม่ยึดถือความถูกต้องขาดคุณธรรมจริยธรรมในการปฏิบัติงาน ใช้อารมณ์ในการแก้ปัญหา ขาดความรู้ความสามารถ ประสบการณ์และทักษะในการปฏิบัติงาน ยังใช้ระบบอุปถัมภ์ แบบพวกมากลากไป ใช้คนไม่เหมาะสมกับงาน ทำให้เกิดปัญหาต่างๆ เช่น เกิดความแตกแยกในหมู่คณะ ความแตกแยกของสมาชิกในองค์การบริหารส่วนตำบล กับฝ่ายค้าน ฝ่ายปกครองท้องถิ่น การให้บริการประชาชน การสงเคราะห์ชุมชนที่น้อยไป ไม่ทำตามความต้องการของประชาชน และขาดการประชาสัมพันธ์ที่ดี เกิดการล่าช้าในระบบการทำงาน ชุมชนจึงมีการพัฒนาที่ล่าช้าไม่ทันต่อยุคสมัย จึงต้องนำหลักธรรม มาใช้ประกอบการบริหารจัดการ เพื่อให้การบริหารระบบงานขับเคลื่อนไปในทิศทางที่สมบูรณ์และมีประสิทธิภาพ เพื่อให้การบริหารงานต่างๆ บรรลุถึงจุดประสงค์ที่ตั้งไว้ นั้น ผู้ที่ทำหน้าที่ผู้บริหารนั้นจึงจำเป็นต้องอย่างยิ่งจะต้องศึกษาทักษะต่างๆ ในการเป็นผู้นำ การจะเป็นผู้นำและผู้บริหารที่ดีได้นั้น ไม่ใช่เรื่องง่าย แต่ก็ไม่ใช่เรื่องยากหากผู้บริหารหรือผู้นำมีคุณธรรม มีความสามารถ มีทักษะและประสบการณ์

พระธรรมปิฎก (ป.อ.ปยุตโต) กล่าวว่าไว้ว่า ผู้นำหรือผู้บริหาร คือ คุณสมบัติ เช่น สติปัญญา ความดีงาม ความรู้ ความสามารถ ของบุคคล ที่ชักนำให้คนทั้งหลายมาประสานกัน และพากันไปสู่จุดหมายที่ดีงาม พุทธองค์ตรัสไว้ในโคปาลสูตร โดยการเปรียบเทียบฝูงโค และโค

จำฝูง เกี่ยวกับผู้นำ และผู้บริหาร ตลอดผู้ตาม ใ้ว่า เหมือนโคหัวหน้าฝูงว่ายน้ำไปสู่ฝั่งตรงกันข้าม หากโคหัวหน้าฝูงว่ายน้ำไปตรงฝูงโคทั้งหลายก็ตรงตามกัน และประสบกับความปลอดภัย หากโคหัวหน้าฝูงพาวว่ายน้ำไปคด โคทั้งฝูงที่ติดตามย่อมจะดำเนินไปคด และประสบกับความลำบาก ฉันทัด ในหมู่มนุษย์ ก็ฉันทัด บุคคลผู้ได้รับการแต่งตั้งให้เป็นใหญ่ หรือเป็นผู้นำหากมีคุณธรรมในการดำเนินชีวิต หรือในการปกครองแล้ว ผู้ตามย่อมจะเดินตามแบบ ของผู้นำด้วยดี และประสบกับความปลอดภัยหากว่าผู้นำ หรือหัวหน้าไม่ประกอบด้วยคุณธรรมในการดำเนินชีวิตหรือในการปกครองแล้ว ผู้ตามย่อมจะดำเนินไปตาม และประสบกับความลำบาก ฉันทัด^๑

ธรรมะ จึงเป็นข้อปฏิบัติในการทุกอย่าง อย่างโดยเหมาะ เช่น ในทางการปกครองทางการศึกษา ทางสังคม เป็นต้น เพื่อให้เกิดความสุขความเจริญเป็นวัฒนธรรมนั้น คือ ทรงแสดงธรรมเพื่อให้ผู้ฟังรู้อย่างเห็นจึงตามเหตุผลตามความเหมาะสมแก่สภาพการณ์ สภาพการณ์เป็นต้นที่เกี่ยวข้องโดยวิธีที่จะให้เกิดประโยชน์แก่ผู้ฟังในทางเกื้อกูล ในทางก่อให้เกิดสุข เรียกล้วนๆ ด้วยคำในปัจจุบันว่าเพื่อความความสุขความเจริญ นอกจากนี้ยังเป็นหลักธรรมที่นำไปปฏิบัติได้ตลอดไปทุกกาลสมัย ธรรมที่ตรัสสอนไว้ในครั้งพุทธกาล จึงปฏิบัติได้ผลเกื้อกูลให้เกิดความสุขความเจริญได้ในปัจจุบัน บัดนี้ ของทุกกาลสมัย เช่น เมื่อทรงแสดงธรรมแก่ผู้ปกครอง ก็ทรงแสดงทศพิธราชธรรมคือธรรมสำหรับพระราชา ๑๐ ประการ เพราะศูนย์รวมของการปกครองหรือกลไกสำคัญอันจะนำไปสู่ความสำเร็จหรือความล้มเหลวในการปกครองอยู่ที่ผู้ปกครอง ตั้งแต่พระราชาผู้เป็นพระประมุขของรัฐ ฉะนั้น หลักทศพิธราชธรรมจึงเน้นความสำคัญของผู้นำหรือเน้นที่ตัวผู้นำว่าจะต้องมีคุณสมบัติหรือมีคุณธรรมอะไรบ้างจึงจะนำประเทศชาติไปสู่ความร่มเย็นเป็นสุข หากพิจารณาด้วยดีแล้วจะเห็นว่าไม่ใช่เป็นธรรมสำหรับผู้ปกครองสูงสุด คือ พระราชาหรือพระมหากษัตริย์เท่านั้น แต่เป็นธรรมสำหรับผู้ทำหน้าที่ปกครองทั่วๆ ไป ตั้งแต่ระดับชาติตลอดลงมาจนถึงระดับประชาชนในชาติทั่วไป จะแตกต่างกันก็ตรงที่ของเขตแห่งความรับผิดชอบในการปกครอง ซึ่งก็คงมากน้อยแตกต่างกันไปตามฐานะของบุคคลนั้นๆ ทั้งนี้เพราะความผาสุกของคนที่อยู่รวมกันเป็นหมู่เป็นคณะนับแต่ครอบครัว ไปจนถึงประเทศชาตินั้นขึ้นอยู่กับผู้นำหรือผู้ปกครองเป็นสำคัญ แต่ทั้งนี้ก็มิใช่เฉพาะผู้นำหรือผู้ปกครองเท่านั้นที่จะต้องปฏิบัติธรรมหรือรับผิดชอบต่อความผาสุกของหมู่คณะ ผู้อยู่ในปกครองไม่ต้องปฏิบัติธรรมหรือไม่ต้องรับผิดชอบต่อ อันที่จริงทุกคนที่รวมอยู่ในหมู่คณะหรือประเทศชาติเดียวกันต่างต้องรับผิดชอบต่อความผาสุกของกันและกันด้วยกันทั้งนั้น แต่สำหรับผู้นำนั้นในฐานะที่เป็นผู้นำจำต้องปฏิบัติตนให้เป็นเยี่ยงอย่างที่ดีแก่ผู้ตามหรือผู้อยู่ในปกครองเป็นอันดับแรกจึงจะสมกับที่ได้ชื่อว่าเป็นผู้นำ ฉะนั้นผู้นำจึงอยู่ในฐานะที่ต้องรับผิดชอบต่อหนักกว่าผู้อื่นในหมู่เดียวกันด้วยเหตุนี้

^๑พระธรรมปิฎก (ป.อ.ปยุตฺโต), ภาวะผู้นำ, พิมพ์ครั้งที่ ๗, (กรุงเทพมหานคร : สุขภาพใจ, ๒๕๔๖), หน้า ๔.

เอง ในทางพระพุทธศาสนาจึงเน้นการปฏิบัติธรรมของผู้ที่เป็นผู้นำหรือผู้ปกครองหมู่คณะหรือประเทศชาติมาก

ดังนั้น ผู้วิจัยจึงมีความประสงค์ที่จะทำการศึกษาการนำหลักทศพิธราชธรรมไปใช้ในการปกครององค์การส่วนตำบล โดยศึกษาเฉพาะกรณี ผู้บริหารองค์การส่วนตำบลบางเพียง อำเภอบางป๋อ จังหวัดสมุทรปราการ เพื่อต้องการส่งเสริมหลักธรรมทางพุทธศาสนา คือ ทศพิธราชธรรม และร่วมพัฒนาการปกครองการบริหารในส่วนของผู้ทำหน้าที่ปกครอง หรือนักบริหารให้ดียิ่งขึ้น เพราะจะทำให้ทราบและรู้แนวทางปฏิบัติ ทราบถึงปัญหา แล้วข้อเสนอแนะในการนำหลักธรรมไปใช้ในการบริหารที่เหมาะสมให้แก่ผู้ปกครองหรือผู้บริหารต่อไป

๑.๒ วัตถุประสงค์ของการศึกษา

๑.๒.๑ เพื่อศึกษาหลักทศพิธราชธรรมในการบริหารงานขององค์การบริหารส่วนตำบลบางเพียง อำเภอบางป๋อ จังหวัดสมุทรปราการ

๑.๒.๒ เพื่อเปรียบเทียบความคิดเห็นของประชาชนต่อหลักทศพิธราชธรรมในการบริหารงานขององค์การบริหารส่วนตำบลบางเพียง อำเภอบางป๋อ จังหวัดสมุทรปราการ จำแนกตามปัจจัยส่วนบุคคล

๑.๒.๓ เพื่อศึกษาปัญหา และข้อเสนอแนะในการบริหาร งานขององค์การบริหารส่วนตำบลบางเพียง อำเภอบางป๋อ จังหวัดสมุทรปราการ

๑.๓ ปัญหาที่ต้องการทราบ

๑.๓.๑ หลักทศพิธราชธรรมในการบริหารงานขององค์การบริหารส่วนตำบลบางเพียง อำเภอบางป๋อ จังหวัดสมุทรปราการ เป็นอย่างไร

๑.๓.๒ ประชาชนที่มีปัจจัยส่วนบุคคลแตกต่างกัน มีความคิดเห็นต่อหลักทศพิธราชธรรมในการบริหารงานขององค์การบริหารส่วนตำบลบางเพียง อำเภอบางป๋อ จังหวัดสมุทรปราการ ความแตกต่างกันหรือไม่ อย่างไร

๑.๓.๓ ปัญหา และข้อเสนอแนะในการบริหารงานขององค์การบริหารส่วนตำบลบางเพียง อำเภอบางป๋อ จังหวัดสมุทรปราการเป็นอย่างไร

๑.๔ สมมุติฐานการวิจัย

๑.๔.๑ ประชาชนที่มีเพศต่างกัน มีความคิดเห็นต่อหลักทศพิธราชธรรมในการบริหารงานขององค์การบริหารส่วนตำบลบางเพรียง อำเภอบางป่อ จังหวัดสมุทรปราการ แตกต่างกัน

๑.๔.๒ ประชาชนที่มีอายุต่างกัน มีความคิดเห็นต่อหลักทศพิธราชธรรมในการบริหารงานขององค์การบริหารส่วนตำบลบางเพรียง อำเภอบางป่อ จังหวัดสมุทรปราการ แตกต่างกัน

๑.๔.๓ ประชาชนที่มีการศึกษาต่างกัน มีความคิดเห็นต่อหลักทศพิธราชธรรมในการบริหารงานขององค์การบริหารส่วนตำบลบางเพรียง อำเภอบางป่อ จังหวัดสมุทรปราการ แตกต่างกัน

๑.๔.๔ ประชาชนที่มีอาชีพต่างกัน มีความคิดเห็นต่อหลักทศพิธราชธรรมในการบริหารงานขององค์การบริหารส่วนตำบลบางเพรียง อำเภอบางป่อ จังหวัดสมุทรปราการ แตกต่างกัน

๑.๕ นิยามศัพท์เฉพาะที่ใช้ในการวิจัย

การบริหารงาน หมายถึง การดำเนินงานขององค์การบริหารส่วนตำบลขององค์การบริหารส่วนตำบลบางเพรียง อำเภอบางป่อ จังหวัดสมุทรปราการ ให้บรรลุเป้าหมายหรือวัตถุประสงค์ที่กำหนดไว้ โดยอาศัยปัจจัยต่าง ๆ ได้แก่ เงิน วัสดุสิ่งของ และวิธีปฏิบัติงาน เป็นอุปกรณ์ในการดำเนินงาน

การบริหารงานขององค์การบริหารส่วนตำบล หมายถึง การจัดโครงสร้างและระบบงาน การบริหารงานบุคคล การบริหารการคลังและงบประมาณและการดำเนินงานตามอำนาจหน้าที่ขององค์การบริหารส่วนตำบลขององค์การบริหารส่วนตำบลบางเพรียง อำเภอบางป่อ จังหวัดสมุทรปราการ

หลักทศพิธราชธรรม หมายถึง หลักธรรมที่ใช้ในการปกครองประกอบด้วยหลักธรรม ๑๐ ประการ ได้แก่

๑) **ทาน** คือ ความโอบอ้อมอารี เอื้อเฟื้อเผื่อแผ่ รู้จักแบ่งปัน กล่าวคือ ผู้ปกครองจะต้องไม่มีความละโมภติดยึดในทรัพย์สินสมบัติ ควรสละทรัพย์สินสมบัตินั้นๆ เพื่อความกินดีอยู่ดีของประชาชน

๒) **ศีล** คือ มีศีลธรรมสูงส่ง ผู้ปกครองจะต้องไม่ทำลายสิ่งที่มีชีวิต ไม่หลอกลวง ไม่ลักขโมย ไม่เอาไรต์เอาเปรียบ ไม่ประพฤติผิดในกาม ไม่กล่าวเท็จ และไม่ดื่มเครื่องดองของเมา คือ อย่างน้อยต้องรักษาศีล ๕ ข้อ ของคฤหัสถ์ให้ได้

๓) **ปริจาคะ** คือ เสียสละทุกสิ่งทุกอย่างเพื่อประโยชน์สุขของประชาชน ได้แก่ ผู้ปกครอง จะต้องเตรียมตัวสละความสุขสำราญส่วนตัว ทั้งชื่อเสียง เกียรติยศ และแม้แต่ชีวิตของตน เพื่อผลประโยชน์ของประชาชน

๔) **อาชชวะ** คือ ซื่อตรง ทรงสัตย์ ผู้ปกครองจะต้องไม่กลัวหรือถือฝักถือฝ่ายในเวลาปฏิบัติหน้าที่ที่มีความจริงใจในความตั้งใจ และไม่หลอกลวงสาธารณชน

๕) **มัททวะ** คือ มีความกรุณาหรืออ่อนโยน มีอหิยาตย์นุ่มนวลละมุนละไม

๖) **ตปะ** คือ มีนิสัยเคร่งครัด จะต้องดำเนินชีวิตเรียบง่าย ไม่หมกมุ่นอยู่ในชีวิตฟุ่มเฟือยระยับยับยังข่มใจได้

๗) **อ๊กโกระ** คือ ปลอดภัยจากโทษ พยาบาท จองเวร เป็นผู้ไม่มีความรู้สึกขุ่นเคืองต่อใคร ๆ

๘) **อวิหิงสา** คือ ไม่เบียดเบียนใคร ซึ่งไม่เพียงแต่การไม่ทำให้ผู้ใดเดือดร้อนเท่านั้น แต่ยังหมายถึง การพยายามส่งเสริมสันติภาพด้วยการงดเว้นและป้องกันสงครามรวมทั้งทุกสิ่งที่เกี่ยวข้องกับการใช้ความรุนแรงและการทำลายล้างชีวิต

๙) **ขันติ** คือ ความอดทน อดกลั้น ข่มใจ เข้าใจผู้อื่น สามารถอดทนต่องานหนัก ความตรากตรำ และคำเสียดสีถากถาง โดยไม่เกิดอารมณ์เสีย

๑๐) **อวิโรหนะ** คือ ไม่เป็นปฏิปักษ์ ไม่ขัดขวาง กล่าวคือ ไม่ขัดต่อเจตจำนงของประชาชน ไม่ขัดขวางมาตรการใด ๆ อันจะเอื้ออำนวยต่อสวัสดิภาพของประชาชน กล่าวอีกนัยหนึ่งคือ ปกครองประเทศโดยสมัคสมานน้ำใจกับประชาชน

ประชาชน หมายถึง ประชาชนที่อาศัยอยู่ในตำบลบางเพรียง อำเภอบางบ่อ จังหวัดสมุทรปราการ

องค์การบริหารส่วนตำบลบางเพรียง หมายถึง องค์การบริหารส่วนตำบลที่ตั้งอยู่ในอำเภอเมืองบางบ่อ จังหวัดสมุทรปราการประกอบด้วยหมู่บ้านจำนวน ๖ หมู่บ้าน ซึ่งอยู่ในเขตองค์การบริหารส่วนตำบลบางเพรียงทั้งหมด ได้แก่

- หมู่ที่ ๑ บ้านอ้อมไร่
- หมู่ที่ ๒ บ้านไร่พริก
- หมู่ที่ ๓ บ้านท้ายวัด
- หมู่ที่ ๔ บ้านบางเพรียง
- หมู่ที่ ๕ บ้านบางเพรียง
- หมู่ที่ ๖ บ้านลาดหวาย

๑.๖ ขอบเขตการวิจัย

การวิจัยเรื่อง “ทศพิธราชธรรมกับการบริหารงานองค์การบริหารส่วนตำบล: ศึกษาเฉพาะกรณีองค์การบริหารส่วนตำบลบางเพรียง อำเภอบางบ่อ จังหวัดสมุทรปราการ” มีการกำหนดขอบเขตไว้ดังนี้

๑.๖.๑ ขอบเขตด้านเนื้อหา

งานวิจัยเรื่องนี้ มุ่งศึกษาการบริหารงานองค์การบริหารส่วนตำบลตามหลักทศพิธราชธรรม ได้แก่ ทาน ศีล ปริจาคะ อาชชวะ มัททวะ ตปะ อักโกระ อวิหิงสา ชั้นดี และอวิโรธนะ

๑.๖.๒ ขอบเขตด้านประชากร

ประชากรที่ได้ใช้ในการวิจัยครั้งนี้ ได้แก่ ประชาชนที่อาศัยอยู่ในเขตตำบลบางเพรียง อำเภอบางบ่อ จังหวัดสมุทรปราการ จำนวน ๑๑,๑๕๙ คน^๒

๑.๖.๓. ขอบเขตด้านตัวแปร

การนำหลักทศพิธราชธรรมมาบริหารองค์การบริหารส่วนตำบล ผู้วิจัยได้กำหนดตัวแปรต้น และ ตัวแปรตาม ดังนี้

ตัวแปรต้น (Independent Variables) คือ ปัจจัยส่วนบุคคลของผู้ตอบแบบสอบถาม ได้แก่ เพศ, อายุ, ระดับการศึกษา และ อาชีพ

ตัวแปรตาม (Dependent Variables) คือ ทศพิธราชธรรมกับการบริหารงานองค์การบริหารส่วนตำบลขององค์การบริหารส่วนตำบลบางเพรียง อำเภอบางบ่อ จังหวัดสมุทรปราการ ได้แก่ ๑)ด้านทาน, ๒)ด้านศีล, ๓)ด้านปริจาคะ, ๔)ด้านอาชชวะ, ๕)ด้านมัททวะ, ๖)ด้านตปะ, ๗) ด้านอักโกระ, ๘)ด้านอวิหิงสา, ๙)ด้านชั้นดี และ ๑๐)ด้านอวิโรธนะ

๑.๖.๔. ขอบเขตด้านพื้นที่

สถานที่ที่ใช้ในการทำวิจัยครั้งนี้ ได้แก่ องค์การบริหารส่วนตำบลบางเพรียง อำเภอบางบ่อ จังหวัดสมุทรปราการ

^๒ องค์การบริหารส่วนตำบลบางเพรียง, ตารางแสดง จำนวนประชากร และจำนวนครัวเรือน , ๓๐ กันยายน พ.ศ. ๒๕๕๒, <http://www.bangpreang.go.th/default.php?bmodules=html&html=general>.

๑.๖.๕. ขอบเขตด้านเวลา

ในการศึกษาครั้งนี้ ผู้ศึกษาจะทำการศึกษาวิจัยตั้งแต่เดือนกันยายน พ.ศ.๒๕๕๓ ถึงเดือนกุมภาพันธ์ ๒๕๕๔ รวมระยะเวลา ๖ เดือน

๑.๗ ประโยชน์ที่ได้รับ

๑.๗.๑ ทำให้ทราบหลักทศพิธราชธรรมในการบริหารงานขององค์การบริหารส่วนตำบลบางเพรียง อำเภอบางบ่อ จังหวัดสมุทรปราการ

๑.๗.๒ ทำให้ทราบถึงปัจจัยที่มีผลต่อความคิดเห็นของประชาชนต่อหลักทศพิธราชธรรมในการบริหารงานขององค์การบริหารส่วนตำบลบางเพรียง อำเภอบางบ่อ จังหวัดสมุทรปราการ จำแนกตามปัจจัยส่วนบุคคล

๑.๗.๓ ทำให้ทราบปัญหา และข้อเสนอแนะตามหลักทศพิธราชธรรมในการบริหารงานขององค์การบริหารส่วนตำบลบางเพรียง อำเภอบางบ่อ จังหวัดสมุทรปราการ

บทที่ ๒

เอกสารและงานวิจัยที่เกี่ยวข้อง

ในการศึกษา ทศพิทธาธรรมกับการบริหารงานองค์การบริหารส่วนตำบล : ศึกษาเฉพาะกรณีองค์การบริหารส่วนตำบลบางเพ็ญ อำเภอบางบัว จังหวัดสมุทรปราการ ผู้ศึกษาได้กำหนดการศึกษาแนวคิด ทฤษฎี และผลงานวิจัยที่เกี่ยวข้อง ดังนี้

- ๒.๑ แนวคิดเกี่ยวกับความคิดเห็น
- ๒.๒ แนวคิดและทฤษฎีเกี่ยวกับการบริหาร
- ๒.๓ แนวคิดและทฤษฎีเกี่ยวกับการปกครองส่วนท้องถิ่น
- ๒.๔ แนวคิดเกี่ยวกับการบริหารงานองค์การบริหารส่วนตำบล
- ๒.๕ แนวคิดเกี่ยวกับทศพิทธาธรรม
- ๒.๖ งานวิจัยที่เกี่ยวข้อง
- ๒.๗ กรอบแนวคิดในการวิจัย

๒.๑ แนวคิดเกี่ยวกับความคิดเห็น

๒.๑.๑ ความหมายเกี่ยวกับความคิดเห็น

จากการตรวจสอบเอกสารปรากฏว่า มีผู้ให้ความหมายเกี่ยวกับความคิดเห็นไว้หลายท่าน ดังนี้

จำลอง เงินดี ได้ให้ความหมายไว้ว่า ความคิดเห็น หมายถึง ความรู้สึกของบุคคลที่มีต่อสิ่งใดสิ่งหนึ่ง ในลักษณะที่ไม่ลึกซึ้งเหมือนทัศนคติ ความคิดเห็นนั้นอาจจะกล่าวได้ว่าเป็นการแสดงออกของทัศนคติก็ได้ สังเกตและวัดได้จากคนแต่มีส่วนที่แตกต่างไปจากทัศนคติตรงที่ทัศนคตินั้นเจ้าตัวอาจจะตระหนักหรือไม่ตระหนักก็ได้^๑

บุญเรียง ขจรศิลป์ ได้ให้ความหมายไว้ว่า ความคิดเห็น หมายถึง การแสดงออกทางวาจาของเจตคติ การที่บุคคลกล่าวว่าเขามีความเชื่อหรือความรู้สึกอย่างไรนั้น เป็นการแสดงความคิดเห็นของบุคคลนั้น ดังนั้น การวัดความคิดเห็นของบุคคลนั้น เป็นสิ่งที่เป็นไปได้^๒

ประภาเพ็ญ สุวรรณ ได้ให้คำจำกัดความของความคิดเห็นว่า เป็นการแสดงออกทางด้านทัศนคติอย่างหนึ่ง การแสดงความคิดเห็นมักจะมีอารมณ์เป็นส่วนประกอบและเป็นส่วนที่พร้อมจะมีปฏิกริยาเฉพาะอย่างต่อสถานการณ์ภายนอก^๓

ปรียาพร วงศ์อนุตรโรจน์ ได้ให้ความหมายไว้ว่า ความคิดเห็น หมายถึง การแสดงออกซึ่งวิจรรย์ญาณที่มีต่อเรื่องใดเรื่องหนึ่ง เป็นการอธิบายเหตุผลที่มีต่อสิ่งใดสิ่งหนึ่ง ความคิดเห็นมีลักษณะที่แคบกว่าทัศนคติในขณะที่ทัศนคติเป็นสิ่งที่แสดงภาพความรู้สึกทั่วไป เกี่ยวกับสิ่งต่างๆ แต่ความคิดเห็นจะอธิบายเหตุผลเฉพาะ^๔

^๑จำลอง เงินดี, เอกสารคำสอนวิชาจิตวิทยาสังคม, (กรุงเทพมหานคร : มหาวิทยาลัยเกษตรศาสตร์, ๒๕๓๔), หน้า ๒.

^๒บุญเรียง ขจรศิลป์, วิธีวิจัยการศึกษา, พิมพ์ครั้งที่ ๓, (กรุงเทพมหานคร : พิชายุ พรินต์, ๒๕๓๔), หน้า ๗๘.

^๓ประภาเพ็ญ สุวรรณ, ทัศนคติ : การวัดการเปลี่ยนแปลงและพฤติกรรมอนามัย, (กรุงเทพมหานคร : สำนักพิมพ์ไทยวัฒนาพานิช, ๒๕๔๐), หน้า ๔๔.

^๔ปรียาพร วงศ์อนุตรโรจน์, จิตวิทยาสังคม, (กรุงเทพมหานคร : แพร่พิทยา อินเตอร์เนชั่นแนล, ๒๕๓๒), หน้า ๒๕.

พจนานุกรมฉบับราชบัณฑิตยสถาน ได้ให้ความหมายเกี่ยวกับ ความคิดเห็น ไว้ว่า

๑) ข้อพิจารณาเห็นว่าเป็นจริงจากการใช้ปัญญาความคิดประกอบ ถึงแม้จะไม่ได้อาศัยหลักฐานพิสูจน์ยืนยันได้เสมอไปก็ตาม

๒) ทักษะ ประเมินการที่เกี่ยวกับปัญหาหรือประเด็นหนึ่ง เช่น ทักษะเกี่ยวกับความเหมาะสมของนโยบายวางแผนครอบครัว^๕

โยธิน ศันสนยุทธ์ และจุมพล พูลภัทรชีวิน ให้ความหมายของความคิดเห็นว่าเป็นการแสดงออกทางถ้อยคำ (Verbal Expression) เกี่ยวกับทัศนคติค่านิยมและความเชื่อถือ ความคิดเห็น ดังกล่าวอาจประกอบด้วย องค์ประกอบทางอารมณ์ หรือทางพฤติกรรมด้วยก็ได้^๖

ศิริวรรณ เสรีรัตน์ ได้ให้ความหมายไว้ว่า ทักษะคิด/ความคิดเห็น ว่า ทั้งสองคำ นี้มีความแตกต่างกันแต่อาจใช้ใช้แทนกันได้ โดยทั่วไป ทักษะคิด (Attitudes) เป็นความพึงพอใจ แนวโน้มทักษะ หรือความรู้สึกของบุคคลต่อสิ่งใดสิ่งหนึ่ง หรือความรู้สึกที่มีเกี่ยวกับเหตุการณ์ ส่วนความคิดเห็น (Opinion) เป็นการแสดงความคิดเห็นในเรื่องใดเรื่องหนึ่งโดยถือว่าทั้งทักษะคิด และความคิดเห็นใช้แทนกันได้^๗

สงวน สุทธิเลิศอรุณ และคณะ ให้ความหมายของความคิดเห็นว่า เป็นการแสดงออกซึ่งวิจาร์ณญาณที่มีต่อเรื่องใดเรื่องหนึ่ง โดยเฉพาะความคิดเห็นของบุคคลเปลี่ยนแปลงไปตามข้อเท็จจริง ทักษะคิดของบุคคล ในขณะที่ทักษะคิดแสดงความรู้สึกทั่ว ๆ ไปเกี่ยวกับสิ่งหนึ่ง ความคิดเห็นเป็นการอธิบายเหตุผลที่มีต่อสิ่งใดสิ่งหนึ่ง โดยเฉพาะเพื่อใ้เข้าใจต่อการเข้าใจ^๘

^๕ราชบัณฑิตยสถาน, พจนานุกรมฉบับราชบัณฑิตยสถาน พ.ศ.๒๕๔๒, (กรุงเทพมหานคร : บริษัท นานมีบุ๊คส์ลิเคชั่นส์, ๒๕๔๖), หน้า ๑๓๐.

^๖โยธิน ศันสนยุทธ์ และจุมพล พูลภัทรชีวิน, จิตวิทยาสังคม, พิมพ์ครั้งที่ ๒, (กรุงเทพมหานคร : สำนักพิมพ์ส่งเสริมวิชาการ, ๒๕๓๙), หน้า ๕๖.

^๗ศิริวรรณ เสรีรัตน์, การวิจัยการตลาด ฉบับมาตรฐาน, (กรุงเทพมหานคร : A.N. การพิมพ์, ๒๕๔๐), หน้า ๔๑๙.

^๘สงวน สุทธิเลิศอรุณ และคณะ, จิตวิทยาสังคม, (กรุงเทพมหานคร : ชัยศิริการพิมพ์, ๒๕๒๒), หน้า ๓๑.

สุชา จันท์เอม ได้ให้ความหมายไว้ว่า ความคิดเห็น หมายถึง ความรู้สึกของบุคคลต่อสิ่งใดสิ่งหนึ่ง แต่เป็นลักษณะที่ไม่ลึกซึ้งเช่นเดียวกับทัศนคติ ซึ่งกล่าวโดยทั่วไปคนเรา จะมีความคิดเห็นที่แตกต่างกันออกไป และความคิดเห็นก็เป็นส่วนหนึ่งของทัศนคติ^๙

สุรางค์ จันท์เอม ให้ความหมายของความคิดเห็นว่า เป็นความรู้สึกที่เกิดขึ้นจากการรับรู้ (Perceive) ข้อมูลเกี่ยวกับสิ่งนั้น ไม่ว่าจะข้อมูลนั้นจะมีหลักฐานอ้างอิงหรือไม่ หรืออาจเห็นด้วยตา ทัศนคติ คือการที่บุคคลมีความรู้สึกทั่วไปๆ ไปต่อสิ่งใดสิ่งหนึ่ง ส่วนความคิดเห็น คือ การอธิบายเหตุผลที่มีต่อสิ่งใดสิ่งหนึ่งโดยเฉพาะ^{๑๐}

โคเลสมิก (Kolesmik) ได้ให้ความหมายไว้ว่า ความคิดเห็น หมายถึง การแสดงออกทางการตัดสินใจ จากการประเมินค่า เกี่ยวกับเรื่องใดเรื่องหนึ่ง โดยเฉพาะ และความคิดเห็นนั้นย่อมได้รับอิทธิพลของทัศนคติ^{๑๑}

ลูเธอร์ ฟรีแมน (Luthans Freeman) ได้ให้ความหมายไว้ว่า ความคิดเห็น หมายถึง ความพร้อมทางด้านจิตใจที่จะตอบสนองต่อบุคคล สถานการณ์ วัตถุและความคิดเห็น โดยมีลักษณะที่คงที่แน่นอน ซึ่งเป็นผลมาจากการเรียนรู้ และมีรูปแบบการตอบสนองอย่างเดียวกัน^{๑๒}

แมรี แอล. กู๊ด (Mary L. Good) ได้ให้ความหมายของความคิดเห็น (Opinion) ไว้หลายความหมาย^{๑๓} ได้แก่

^๙ สุชา จันท์เอม, จิตวิทยาสังคม, (กรุงเทพมหานคร : แพร์พิทยา อินเตอร์เนชั่นแนล, ๒๕๒๐), หน้า ๑๐๓-๑๐๔.

^{๑๐} สุรางค์ จันท์เอม, จิตวิทยาสังคม, (กรุงเทพมหานคร : โรงพิมพ์แพร์พิทยา, ๒๕๒๐), หน้า ๔๓.

^{๑๑} Kolesmik, W.L., **Dictionary Psychology**, (New York : McGraw Hill Book Company, Inc., 1971), p. 320.

^{๑๒} Luthans Freeman, **Organization Behavioral**, 7th ed., (Singapore : McGraw-Hill, 1995), p. 609.

^{๑๓} Mary L. Good, **Integrating the Individual and the Organization**, (New York : Wiley, 2006), p. 17.

๑) ความหมายทั่วไป หมายถึง ความเชื่อ ความคิดเห็น ข้อพิจารณา ความรู้สึก หรือทัศนคติที่ยังไม่ได้รับการพิสูจน์อย่างแน่นอน และยังขาดน้ำหนักทางเหตุผลหรือการวิเคราะห์ หรือกล่าวกว้าง ๆ ได้ว่ามีความเป็นไปได้มากกว่าความรู้

๒) ความหมายเฉพาะ หมายถึง การพิจารณาหรือการวินิจฉัยอย่างมีแบบแผนจากแหล่งข้อมูล หรือบุคคลที่เชื่อถือได้

๓) ความคิดเห็นสาธารณะ (Public Opinion) หมายถึง การพิจารณาหรือข้อวินิจฉัยรวม ๆ ของกลุ่มคนในสังคมที่เกี่ยวข้องกับความเชื่อ หรือข้อเท็จจริง

ชอว์ และ ไวท์ (Shaw & Wright) ให้ความหมายว่า ความคิดเห็นเป็นการแสดงออก ซึ่งเป็นการตัดสินใจจากการประเมินค่า (Evaluation judgment) หรือทัศนะ (Point of view) เกี่ยวกับเรื่องใดเรื่องหนึ่งโดยเฉพาะ และความคิดเห็นย่อมได้รับอิทธิพลของทัศนคติ^{๑๔}

สรุปได้ว่า ความคิดเห็น หมายถึง การแสดงออกทางด้านความรู้สึกนึกคิดของบุคคล ที่แสดงออกมาต่อสิ่งใดสิ่งหนึ่งหรือเรื่องใดเรื่องหนึ่ง ด้วยการพูดหรือการเขียน เป็นการอธิบายเหตุผลที่ที่ง่าย ๆ โดยไม่ต้องอาศัยหลักฐานพิสูจน์ยืนยันแต่อย่างใด แต่ส่วนมากมักประกอบไปด้วยอารมณ์ที่เป็นปัจจัยพื้นฐานในการแสดงออก

๒.๑.๒ แนวคิดเกี่ยวกับความคิดเห็น

จากการตรวจสอบเอกสารปรากฏว่า มีผู้ให้แนวความคิดเกี่ยวกับความคิดเห็นไว้หลายท่าน ดังนี้

กมลรัตน์ หล้าสูงษ์ ได้ให้แนวความคิดเกี่ยวกับความคิดเห็นไว้ว่า ความคิดเห็นเป็นเพียงการแสดงออกที่เกิดจากความรู้สึกภายในต่าง ๆ ซึ่งความรู้สึกภายในนั้นอาจเป็นเพียงเจตคติหรือความเชื่อหรือความนิยม หรือถ้าจะกล่าวในลักษณะของพฤติกรรมในแง่ของจิตวิทยา ก็กล่าวได้ว่าเจตคติ ความเชื่อ ความนิยมเป็นพฤติกรรมภายในที่ไม่มีผู้ใดสังเกตหรือทราบได้นอกจากตัวของเขาผู้นั้น แต่ความคิดเห็นพฤติกรรมภายนอกที่ผู้อื่นสามารถสังเกตหรือทราบได้อย่างชัดเจนตั้งนั้นคนที่มีเจตคติหรือความเชื่อหรือค่านิยมอย่างหนึ่ง แต่ถ้าเขาไม่แสดงความคิดเห็นออกมาก็จะไม่มีผู้ใดทราบได้เลยว่าเขามีเจตคติหรือความเชื่อหรือค่านิยมเช่นใด^{๑๕}

^{๑๔} M.E. Shaw and J.M. Wright, **Scale for the Measurement of Attitude**, (New York : McGraw-Hill Book, 1967), p. 320.

^{๑๕} กมลรัตน์ หล้าสูงษ์, **จิตวิทยาสังคม**, (กรุงเทพมหานคร : มหาวิทยาลัยศรีนครินทรวิโรฒ ประสานมิตร, ๒๕๒๗), หน้า ๑๗๔-๑๗๕.

จำเรียง ภาวิจิตร ได้กล่าวถึงความคิดเห็นในวงกว้างซึ่งเป็นแนวความคิดเห็น สาธารณะหรือมติมหาชน (Public Opinion) ว่าเป็นทรศนะ ความรู้สึก และความคิดเห็นของ ประชาชนกลุ่มต่างๆ เฉพาะกลุ่ม เกี่ยวกับประเด็นความสนใจ หรือปัญหาประเด็นใดประเด็น หนึ่งในช่วงระยะเวลาหนึ่ง ซึ่งสาธารณมติประเด็นใดๆ ก็ตาม ไม่ได้หมายความว่าต้องเป็นมติ หรือความคิดเห็นของประชาชนทั้งหมดในประเทศ แต่เป็นความคิดเห็นของประชาชนส่วนใหญ่ ซึ่งเป็นผลมาจากสิ่งที่ยังตกลงไม่ได้ จำเป็นต้องมีการถกเถียงหาเหตุผลมาอภิปรายกันให้เห็น ข้อดีข้อเสีย จนในที่สุดเกิดการตัดสินใจร่วมกันเป็นมติดอกออกมา

ส่วนอิทธิพลที่มีต่อสาธารณมตินั้นขึ้นอยู่กับกลุ่มคนในลักษณะหลายประการ เช่น

๑) ภูมิหลังทางสังคม (Social Background) คือ กลุ่มคนที่มีภูมิหลังแตกต่างกัน โดยทั่วๆ ไปย่อมมีความคิดเห็นแตกต่างกันไปด้วย เช่น ความคิดเห็นระหว่างผู้สูงอายุกับผู้เยาว์ ชาวชนบทกับชาวเมือง ระหว่างผู้มีรายได้น้อยกับผู้มีรายได้สูง

๒) กลุ่มอ้างอิง (Reference Groups) โดยปกติจะคบหาสมาคมกันหรือกระทำสิ่งใด ให้แก่ผู้ใดนั้น ความคิดเห็นที่มักจะทำนาคือ มีอะไรร่วมกันหรืออ้างอิงกันได้ เช่น มีอาชีพ แบบเดียวกันเป็นสมาชิกสมาคมศิษย์เก่าโรงเรียนเดียวกัน แต่ละคนย่อมกำหนดหรือระบุกลุ่มที่ ตนเองเป็นสมาชิกหรือเป็นกลุ่มที่ตนเองมีความรู้สึกกว่าตนเองอยู่ในกลุ่มและร่วมในกิจกรรมต่างๆ ซึ่งกลุ่มดังกล่าวมีอิทธิพลต่อสาธารณมติ

๓) กลุ่มกระตือรือร้นและกลุ่มเฉื่อยชา (Active and Passive Groups) โดยผู้ที่สนใจ และมีความเกี่ยวข้องกับประเด็นใดประเด็นหนึ่งย่อมมีความกระตือรือร้นเป็นพิเศษ และ ก่อให้เกิดเป็นกลุ่มผลประโยชน์ได้มากที่สุด และสามารถมีอิทธิพลต่อสาธารณสมบัติ โดยเฉพาะ การจูงใจให้คนเห็นด้วย หรือไม่เห็นด้วยในประเด็นต่างๆ ซึ่งตรงข้ามกับกลุ่มเฉื่อยชาที่ไม่มี บทบาทอะไรรักต่อสาธารณสมบัติ^{๑๖}

ถวิล ธาราโกชน์ ได้ให้ความเห็นเกี่ยวกับความคิดเห็นไว้ว่า การเกิดความคิดเห็น ว่า เกิดจากประสบการณ์ การอบรมเลี้ยงดู อิทธิพลของสื่อมวลชน เหตุการณ์ที่ประทับใจ บุคลิกภาพของบุคคล ความต้องการที่จะบรรลุผลตามที่ปรารถนา อื่น ๆ อีกหลายประการ ซึ่ง มนุษย์จะเรียนรู้หลังเกิด อย่างไรก็ตามสาเหตุที่ทำให้บุคคลมีความคิดเห็นต่อสิ่งหนึ่งสิ่งใดนั้น ๔ ประการ คือ^{๑๗}

^{๑๖} จำเรียง ภาวิจิตร, เอกสารการสอนชุดวิชาสังคมศึกษา เล่ม ๒, (กรุงเทพมหานคร : บริษัทสารมวลชน จำกัด, ๒๕๒๖), หน้า ๒๔๘-๒๔๙.

^{๑๗} ถวิล ธาราโกชน์, จิตวิทยาสังคม, (กรุงเทพมหานคร : โอเดียนสโตร์, ๒๕๓๘), หน้า ๖๕-๖๗.

๑) ประสบการณ์เฉพาะอย่าง เป็นประสบการณ์ที่บุคคลได้พบกับเหตุการณ์นั้นด้วยตนเอง และการไปพบนั้นทำให้เกิดความฝังใจกลายเป็นความคิดเห็นของบุคคลนั้น

๒) การติดต่อสื่อสารกับบุคคลอื่น โดยปกติในชีวิตประจำวันคนเราต้องเกี่ยวข้องติดต่อกับบุคคลอื่น ดังนั้น จึงรับเอาความคิดเห็นหลาย ๆ อย่างไว้โดยไม่ตั้งใจ เพราะการเกี่ยวข้องกันนั้นเป็นลักษณะที่ไม่มีแบบแผน โดยจะเป็นกลุ่มครอบครัว เครือญาติ หรือผู้ที่สนับสุนกัน ส่วนตัวกลางที่เป็นสื่อสำคัญและมีอิทธิพลในการสร้างทัศนคติ คือ โทรทัศน์ วิทยุ หนังสือพิมพ์ หนังสือ วารสารต่าง ๆ เป็นต้น

๓) รูปแบบ บ่อยครั้งที่ความคิดเห็นพัฒนามาจากการเลียนแบบ กล่าวคือ เป็นการมองดูบุคคลอื่นว่า การกระทำหรือปฏิบัติต่อสิ่งต่าง ๆ อย่างไร แล้วก็จำเป็นเอาเป็นรูปแบบปฏิบัติ ซึ่งรูปแบบนั้นจะก่อให้เกิดความคิดเห็นได้มากหรือน้อยเพียงใดก็ขึ้นอยู่กับว่า ผู้เป็นแบบนั้น เป็นบุคคลที่เขายอมรับนับถือเพียงใด

๔) องค์ประกอบของสถาบัน อันได้แก่ ครอบครัว โรงเรียน วัด หน่วยงาน สมาคม องค์การต่าง ๆ เป็นต้น ซึ่งสถาบันเหล่านั้นมีส่วนในการสร้างความคิดเห็นแก่บุคคล

ธงชัย สันติวงษ์ ได้กล่าวถึง ปัจจัยที่เกี่ยวข้องกับการแสดงความคิดเห็น ได้แก^{๑๔}

๑) การจูงใจทางร่างกาย ความคิดเห็นและทัศนคติของคนเกิดได้จากความต้องการให้ได้รับสิ่งต่าง ๆ ความต้องการทางด้านร่างกาย ซึ่งถ้าความคิดเห็นนั้น สามารถตอบสนองความต้องการของร่างกายได้ดี ความคิดเห็นและทัศนคติก็จะออกมาในลักษณะทางบวก และในทางกลับกันหากโอกาสตอบสนองความต้องการของร่างกายไม่ดีลักษณะของความคิดเห็นนั้น จะออกมาในลักษณะทางลบ

๒) ข้อมูลข่าวสาร ความคิดเห็นและทัศนคติส่วนมากจะอยู่บนพื้นฐานของการได้รับข้อมูลข่าวสารที่ได้รับนั้นบางส่วนจะไปสร้างทัศนคติและความคิดเห็นได้

๓) การเกี่ยวข้องกับกลุ่ม ทัศนคติและความคิดเห็นบางอย่างจะมาจากกลุ่ม โดยที่สมาชิกของกลุ่มจะแสดงออกมาเพื่อให้กลุ่มของตนเองอยู่รอด หรือสามารถดำรงอยู่และมีการพัฒนาตลอดทั้งที่เป็นประโยชน์ต่อสมาชิกให้ได้มากที่สุด ครอบครัว กลุ่มเพื่อน กลุ่มนักเรียน กลุ่มกีฬา ชมรมต่าง ๆ บางทีอาจมีการถ่ายทอดข้อมูลจากบุคคลหนึ่งไปยังอีกบุคคลหนึ่งของกลุ่มแล้วทำให้เกิดทัศนคติ และความคิดเห็นได้เช่นกัน

๔) ประสบการณ์ ประสบการณ์ของแต่ละคนที่มีต่อสิ่งหนึ่งสิ่งใดย่อมมีส่วนทำให้บุคคลนั้นมีความคิดเห็นและทัศนคติได้มาก

^{๑๔} ธงชัย สันติวงษ์, การบริหารงานบุคคล, พิมพ์ครั้งที่ ๑๐, (กรุงเทพมหานคร : ไทยวัฒนาพานิช, ๒๕๔๒), หน้า ๑๖๖.

๕) ปัจจัยอื่น ๆ เช่น เพศ ของผู้แสดงความคิดเห็น และทัศนคติ เวลาของการแสดงความคิดเห็น คือ คนเราเมื่ออยู่ในสถานการณ์หนึ่งก็จะมีความคิดเห็นแบบหนึ่ง ถ้าอยู่ในสถานการณ์หนึ่ง ความคิดเห็นก็อาจเปลี่ยนไปเป็นอีกแบบหนึ่งไม่เหมือนเดิม โดยที่ความคิดเห็นและทัศนคติที่เกิดขึ้นนั้นมิได้มาจากทุกปัจจัยแต่จะมาจากหลาย ๆ ปัจจัย แล้วแต่ส่วนไหนมีมากกว่ากัน ซึ่งสามารถดูได้จากความคิดเห็นหรือทัศนคตินั้น

นพมาศ ธีรเวคิน ได้ให้แนวคิดเกี่ยวกับความคิดเห็นไว้ว่า ความคิดเห็นนั้นถูกจัดว่าเป็นส่วนที่มนุษย์ได้แสดงออกมาโดยการพูดหรือการเขียน มนุษย์นั้นจะพูดจากใจจริง พูดตามสังคมหรือพูดเพื่อเอาใจผู้ฟังก็ตาม แต่เมื่อพูดหรือเขียนออกไปแล้วก็ทำให้เกิดผลได้ คนส่วนใหญ่มักจะถือว่าสิ่งที่มนุษย์แสดงออกมานั้นเป็นสิ่งที่สะท้อนถึงความในใจ^{๑๙}

ประเสริฐ แยมกลุ่มฟุ้ง ได้กล่าวไว้ว่า ทัศนคติจะปรากฏอยู่ในความคิดเห็นซึ่งเป็นเรื่องการตัดสินใจเฉพาะในประเด็นใดประเด็นหนึ่ง การเรียงลำดับจากค่านิยมไปสู่ทัศนคติ และความคิดเห็นเป็นการก้าวจากเรื่องทั่วไป ไปยังเรื่องเฉพาะจากสภาพจิตหรือความโน้มเอียงที่เริ่มกว้างๆ และแคบเข้า จนในที่สุดแสดงออกมาเป็นความคิดเห็นเฉพาะเรื่อง ความคิดเห็นขึ้นอยู่กับบุคคลที่แสดงถึงความกดดันในสถานการณ์หนึ่งจะไม่มีผลผูกพันจริงจัง ดังจะเห็นได้จากกรณี สมาชิกสภานิติบัญญัติซึ่งเปลี่ยนความคิดเห็นของตนไปตามอำนาจของกลุ่มต่างๆ และบรรยากาศความคิดเห็นที่เปลี่ยนแปลงอยู่เสมอ^{๒๐}

สุชา จันท์เอม และสุรางค์ จันท์เอม ได้ให้แนวคิดเกี่ยวกับความคิดเห็นไว้ว่า ความคิดเห็นเป็นส่วนหนึ่งของทัศนคติ เราไม่สามารถแยกความคิดเห็นและทัศนคติออกจากกันได้ เพราะความคิดเห็นมีลักษณะคล้ายทัศนคติ แต่ความคิดเห็นแตกต่างจากทัศนคติตรงที่ทัศนคตินั้น เป็นความพร้อมทางจิตใจที่มีต่อสิ่งใดสิ่งหนึ่งที่อาจแสดงออกมาได้ทั้งคำพูดและการกระทำ ทัศนคติไม่เหมือนกับความคิดเห็นตรงที่ไม่ใช่สิ่งเร้าที่จะแสดงออกอย่างเปิดเผยหรือตอบสนองอย่างตรง ๆ และลักษณะของความคิดเห็นไม่ลึกซึ้งเหมือนทัศนคติ^{๒๑}

^{๑๙} นพมาศ ธีรเวคิน, *จิตวิทยาสังคม*, พิมพ์ครั้งที่ ๒, (กรุงเทพมหานคร : มหาวิทยาลัยธรรมศาสตร์, ๒๕๓๙), หน้า ๙๙.

^{๒๐} ประเสริฐ แยมกลุ่มฟุ้ง, *สังคมไทย*, (กรุงเทพมหานคร : จุฬาลงกรณ์มหาวิทยาลัย, ๒๕๑๙), หน้า ๓๑.

^{๒๑} สุชา จันท์เอม และสุรางค์ จันท์เอม, *จิตวิทยาสังคม*, (กรุงเทพมหานคร : ไทยวัฒนาพานิช, ๒๕๒๐), หน้า ๑๐๔.

สุรพงษ์ โสธนะเสถียร ได้ให้แนวคิดและทฤษฎีไว้ว่า เป็นทฤษฎีที่ให้ความสำคัญกับตัวแปร ๓ ตัว คือ ความรู้ (Knowledge) ความคิดเห็น (Attitude) และการยอมรับปฏิบัติ (Practice) ของผู้รับสารอันอาจมีผลกระทบต่อสังคมต่อไป จากการรับสารนั้นๆ การเปลี่ยนแปลงทั้งสามประเภทนี้ จะเกิดขึ้นในลักษณะต่อเนื่อง กล่าวคือ เมื่อผู้รับสารได้รับสารก็จะทำให้เกิดความรู้ เมื่อเกิดความรู้ขึ้น ก็จะไปมีผลทำให้เกิด ความคิดเห็น และขั้นสุดท้าย คือการก่อให้เกิดการกระทำ ทฤษฎีนี้อธิบาย การสื่อสาร หรือ สื่อมวลชน ว่า เป็นตัวแปรต้นที่สามารถเป็นตัวนำการพัฒนาเข้าไปสู่ชุมชนได้ ด้วยการอาศัย KAP เป็นตัวแปรตามในการวัดความสำเร็จ ของการสื่อสาร เพื่อการพัฒนา^{๒๒}

สุพัตรา สุภาพ ได้ให้แนวคิดเกี่ยวกับความคิดเห็นไว้ว่า ความคิดเห็นเป็นการแสดงออกของบุคคลหรือกลุ่มคนที่มีต่อสิ่งใดสิ่งหนึ่ง โดยเฉพาะการพูดหรือการเขียน ซึ่งในการแสดงออกนี้จะต้องอาศัยพื้นฐานความรู้ ประสบการณ์ และพฤติกรรมระหว่างบุคคล ก่อนที่จะมีการตัดสินใจแสดงออก ซึ่งการแสดงออกนี้อาจได้รับการยอมรับหรือปฏิเสธจากผู้อื่นก็ได้^{๒๓}

อุทัย หิรัญโต ได้ให้แนวคิดเกี่ยวกับความคิดเห็นไว้ว่า ความคิดเห็นของคนมีหลายระดับ คือ อย่างผิวเผินก็มี อย่างลึกซึ้งก็มี สำหรับความคิดเห็นที่เป็นทัศนคติ นั้น เป็นความคิดเห็นอย่างลึกซึ้งและติดตัวไปเป็นเวลานาน เป็นความคิดเห็นทั่ว ๆ ไป ไม่เฉพาะอย่างและมีอยู่เป็นเวลานานสั้น เรียกว่า ความคิดเห็น เป็นความคิดเห็นประเภทหนึ่งที่ไม่ตั้งอยู่บนรากฐานของพยานหลักฐานที่เพียงพอแก่การพิสูจน์ มีความรู้แห่งอารมณ์น้อยและเกิดขึ้นได้ง่ายแต่ก็สลายตัวเร็ว^{๒๔}

เฟลด์ เอ็ม.พี. แมน (Feld M.P. Man) ได้ให้แนวคิดเกี่ยวกับความคิดเห็นไว้ว่า การสำรวจความคิดเห็น เป็นการศึกษา ความรู้สึกของบุคคล กลุ่มคนที่มีต่อสิ่งใดสิ่งหนึ่ง แต่ละคนจะแสดงความเชื่อและความรู้สึกใด ๆ ออกมาโดยการพูด การเขียน เป็นต้น การสำรวจความคิดเห็นจะเป็นประโยชน์ต่อการวางนโยบายต่าง ๆ การเปลี่ยนแปลงนโยบาย หรือการ

^{๒๒} สุรพงษ์ โสธนะเสถียร, การโฆษณาหาเสียงกับพฤติกรรมการเลือกตั้ง, (กรุงเทพมหานคร : คณะวารสารศาสตร์และสื่อมวลชน มหาวิทยาลัยธรรมศาสตร์, ๒๕๓๓), หน้า ๑๑๘

^{๒๓} สุพัตรา สุภาพ, สังคมวิทยา, พิมพ์ครั้งที่ ๒๒, (กรุงเทพมหานคร : ไทยวัฒนาพานิช, ๒๕๔๕), หน้า ๑๓๒.

^{๒๔} อุทัย หิรัญโต, สังคมวิทยาประยุกต์, (กรุงเทพมหานคร : โอเดียนสโตร์, ๒๕๒๙), หน้า ๘๐-๘๑.

เปลี่ยนแปลงระบบงาน รวมทั้งในการฝึกหัดทำงานด้วย เพราะจะทำให้การดำเนินงานต่าง ๆ เป็นไปด้วยความเรียบร้อย และเป็นไปตามความพอใจของผู้ร่วมงาน^{๒๕}

เฮอร์ลอค อี. (Hurlock E.) ได้ให้แนวคิดเกี่ยวกับความคิดเห็นไว้ว่า ความคิดเห็นเป็นการแสดงออกด้านความรู้สึกสิ่งหนึ่งสิ่งใด เป็นความรู้สึกเชื่อถือที่ไม่ได้อยู่บนความแน่นอนหรือความจริง แต่ขึ้นอยู่กับจิตใจบุคคลจะแสดงออกโดยมีข้ออ้าง หรือการแสดงเหตุผลสนับสนุนหรือปกป้องความคิดเห็นนั้น ความคิดเห็นบางอย่างเป็นผลของการแปลความหมายของข้อเท็จจริง ขึ้นอยู่กับคุณสมบัติเฉพาะตัวของแต่ละคน เช่น พื้นความรู้ ประสบการณ์ในการทำงาน สภาพแวดล้อม และมีอารมณ์เป็นส่วนประกอบที่สำคัญ การแสดงความคิดเห็นอาจจะได้รับการยอมรับ หรือปฏิเสธจากคนอื่น ๆ ก็ได้^{๒๖}

จอห์น ดับเบิลยู. เบสท์ (John W. Best) ได้ให้ความเห็นว่า ในการวัดความคิดเห็นซึ่งเป็นการวัดการแสดงออกทางด้านความรู้สึกต่อสิ่งหนึ่งสิ่งใดด้วยการเขียนหรือการพูดนั้น กระทำได้ในหลาย ๆ วิธี วิธีที่ใช้กันโดยทั่วไปก็คือ การตอบแบบสอบถาม และการสัมภาษณ์ ซึ่งถือว่ามีวิธีที่ง่ายที่สุดในการที่จะบอกถึงความคิดเห็นก็คือ การแสดงให้เห็นถึงจำนวนร้อยละของคำตอบในแต่ละข้อความ เพราะจะทำให้เห็นว่า ความคิดเห็นจะออกมาในลักษณะเช่นไร จึงจะสามารถทำตามข้อคิดเห็นเหล่านั้นได้ หรือการกำหนดนโยบาย แผนงาน โครงการใด ๆ ก็ตาม ความคิดเห็นที่วัดออกมาได้ จะทำให้ผู้บริหารสามารถตัดสินใจว่าเห็นสมควรหรือไม่ ในการที่จะดำเนินการตามนโยบายหรือลุ่มเลิกไป^{๒๗}

นูแนลลี จัม ซี. (Nunally Jum C.) ได้ให้แนวคิดเกี่ยวกับความคิดเห็นไว้ว่า ทั้งความคิดเห็นและทัศนคติเป็นเรื่องของการแสดงออกของแต่ละบุคคลต่อประชาธิปไตยทั่วไป ต่อขนบธรรมเนียมประเพณี และการแสดงออกทางความคิดเห็นในรูปที่เกี่ยวกับตัวเขา และได้กล่าวต่อไปอีกว่า คำว่า ความคิดเห็นนั้น จะใช้ในเรื่องเกี่ยวกับการลงความคิดเห็น (Judgment) และความรู้ (Knowledge) ในขณะที่ทัศนคตินั้นมักใช้กันมากในเรื่องที่เกี่ยวกับ

^{๒๕} Fled M.P. Man, **Psychology in the Industrial Environment**, (London : Butterworth and Co., Ltd., 1971), p.3.

^{๒๖} Hurlock E., **Adolescent Development**, (New York : McGraw-Hill Book, 1995), p. 145-148.

^{๒๗} John W. Best, **Research in Education**, (New Leasey : Prentice-Hall, 1981), p. 171.

ความรู้สึก (Feeling) และความชอบพอ (Preference) ท้ายที่สุดเขาได้สรุปว่า เรามักใช้คำว่า ความคิดเห็นมากกว่าทัศนคติ^{๒๘}

เรมเมอร์ และ รุมเม่ (Remmers & Rumme) ได้ให้แนวคิดเกี่ยวกับความคิดเห็นไว้ว่า ความคิดเห็นมี ๒ ประเภท คือ^{๒๙}

๑) ความคิดเห็นเชิงบวกสุด-เชิงลบสุด เป็นความคิดเห็นที่เกิดจากการเรียนรู้ และประสบการณ์ ซึ่งสามารถทราบทิศทางได้ ทิศทางบวกสุด ได้แก่ ความรักจนหลงบูชา ทิศทางลบสุดได้แก่ รังเกียจมาก ความคิดเห็นเหล่านี้รุนแรงเปลี่ยนแปลงได้ยาก

๒) ความคิดเห็นจากความรู้ความเข้าใจ การมีความคิดต่อสิ่งหนึ่งขึ้นอยู่กับความรู้ความเข้าใจที่มีต่อสิ่งนั้น เช่นความรู้ความเข้าใจในทางที่ดี ชอบ ยอมรับ ความรู้ความเข้าใจในทางที่ดี ชอบ ยอมรับ ความรู้ความเข้าใจในทางไม่ดี ไม่ชอบ รังเกียจ ไม่เห็นด้วย การวัดระดับความคิดเห็นสามารถวัดได้โดยใช้มาตราส่วนประมาณค่า

สรุปได้ว่า ความคิดเห็น เป็นการแสดงออกทางความรู้สึก ต่อสิ่งใดสิ่งหนึ่ง โดยอาศัยพื้นฐานมาจาก ความรู้ ภูมิหลัง และสถานการณ์หรือสภาพแวดล้อมรอบข้าง เป็นตัวแปรในการแสดงออก ความคิดเห็นเป็นการแสดงออกที่มีระยะการคงอยู่ที่สั้น เพราะเป็นการแสดงออกที่มาจากอารมณ์โดยไม่อิงอาศัยหลักฐานยืนยันใดๆ เป็นสิ่งที่เกิดขึ้นได้ง่ายและสลายไปง่าย และความคิดเห็นก็ยังเป็นส่วนหนึ่งของทัศนคติ ซึ่งไม่สามารถแยกออกจากกันได้

๒.๒ แนวคิด และทฤษฎีเกี่ยวกับการบริหาร

๒.๒.๑ ความหมายเกี่ยวกับการบริหาร

จากการตรวจสอบเอกสารปรากฏว่า มีผู้ให้ความหมายเกี่ยวกับการบริหาร ไว้หลายท่าน ดังนี้

กิตติมา ปรีดีติลก กล่าวว่า การบริหาร หมายถึง กระบวนการสั่งการและควบคุมกิจกรรมของสมาชิกในองค์การรูปนัย เพื่อวัตถุประสงค์ในการทำให้เป้าหมายและจุดมุ่งหมายของสถาบันสำเร็จผล^{๓๐}

^{๒๘} Nunally Jum C., **Test and Measurements Assessment and Prediction**, (New York : McGraw Hill Book Co., Inc., 1950), p.285.

^{๒๙} Remmers, H.H., H.L. Gage and j. Francis Rummel, **Practical Introduction to Measurement and Evaluation**, 2nd ed., (New York : Harper & Row, 1965), p. 154.

จันทราณี สงวนนาม ได้สรุปว่า การบริหารเป็นทั้งศาสตร์และศิลป์ เป็นสาขาวิชาที่มีการจัดระเบียบอย่างมีระบบ คือมีหลักการ กฎเกณฑ์ และทฤษฎี ที่ฟังเชื่อถือได้ อันเกิดจากการค้นคว้าเชิงวิทยาศาสตร์ เพื่อประโยชน์ในการบริหารงานโดยลักษณะเช่นนี้การบริหารจึงเป็นศาสตร์ (Science) ซึ่งเป็นศาสตร์ทางสังคม ที่อยู่กลุ่มเดียวกับวิชาจิตวิทยา สังคมวิทยา และรัฐศาสตร์ แต่ถ้าพิจารณาการบริหารในลักษณะของการปฏิบัติที่ต้องอาศัยความรู้ ความสามารถ ประสบการณ์ และทักษะของผู้บริหารแต่ละคนที่จะทำงานให้บรรลุเป้าหมาย ซึ่งเป็นการประยุกต์เอาความรู้ หลักการและทฤษฎีไปปรับใช้ในการปฏิบัติงานเพื่อให้เหมาะสมกับสถานการณ์ และสิ่งแวดล้อมแล้ว การบริหารก็จะมีลักษณะเป็นศิลป์ (Arts) ^{๙๐}

ชาญชัย อาจิณสมอาจารย์ กล่าวว่า การบริหาร หมายถึง กระบวนการสั่งการและควบคุมกิจกรรมของสมาชิกในองค์กรรูปร่าง เพื่อวัตถุประสงค์ในการทำให้เป้าหมายและจุดมุ่งหมายของสถาบันสำเร็จผล ^{๙๑}

ธงชัย สันติวงษ์ ได้ให้ความหมายของการบริหารว่า การบริหาร หมายถึง ภาระหน้าที่ของผู้นำของกลุ่ม ซึ่งจะต้องจัดการให้ทรัพยากรทั้งที่เป็นตัวคน และวัตถุสามารถประสานเข้าด้วยกัน เพื่อร่วมกันทำงานเป็นองค์กรที่มีประสิทธิภาพได้ และขณะเดียวกันจะต้องจัดการนำองค์การให้สัมพันธ์กับสภาพแวดล้อมภายนอกได้อย่างดีที่สุด ^{๙๒}

ธณจรัส พูนสิทธิ์ ได้อ้างถึงความหมายของการบริหารในความคิดเห็นของ George R. Terry ได้กล่าวว่า การบริหาร หมายถึง การดำเนินงานตามลำดับขั้นอันประกอบด้วย การวางแผน (Planning) การจัดองค์การ (Organizing) การอำนวยการ

^{๙๐} กิตติมา ปรีดีติลลิก, **ทฤษฎีบริหารองค์กร**, (กรุงเทพมหานคร : ธารนิการพิมพ์, ๒๕๓๙), หน้า ๔.

^{๙๑} จันทราณี สงวนนาม, **เอกสารประกอบการสอนบรรยายหลักสูตรผู้บริหารสถานศึกษาระดับสูง**, (ม.ท.ป., ๒๕๓๖), หน้า ๔.

^{๙๒} ชาญชัย อาจิณสมอาจารย์, **ศัพท์การบริหารการศึกษา**, (กรุงเทพมหานคร : ไทยวัฒนาพานิช, ๒๕๔๐), หน้า ๑๑.

^{๙๓} ธงชัย สันติวงษ์, **องค์การและการบริหาร**, พิมพ์ครั้งที่ ๙, (กรุงเทพมหานคร : ไทยวัฒนาพานิช, ๒๕๓๗), หน้า ๒๖.

(Actuating) และการควบคุม (Controlling) เพื่อให้บรรลุวัตถุประสงค์โดยอาศัยคนและทรัพยากรอื่น^{๓๔}

ธีรวุฒิ บุญยโสภณ และวีระพงษ์ เฉลิมจิระรัตน์ ได้ให้ความหมายไว้ว่าการบริหาร หมายถึง การบริหารหรือการจัดการ คือ กระบวนการอย่างหนึ่งภายในองค์การซึ่งมีลำดับการทำงานเป็นขั้นตอน มีกลุ่มบุคคลเป็นกลไกสำคัญในการบริหารงาน มีเงินทุน เครื่องจักร และวัสดุครุภัณฑ์ต่าง ๆ เป็นองค์ประกอบด้วย^{๓๕}

นพพงษ์ บุญจิตราดุลย์ กล่าวว่า การบริหาร หมายถึง กิจกรรมต่าง ๆ ที่บุคคลตั้งแต่ ๒ คนขึ้นไป ร่วมมือกันดำเนินการ เพื่อให้บรรลุวัตถุประสงค์อย่างใดอย่างหนึ่ง^{๓๖}

พะยอม วงศ์สารศรี ได้ให้ความหมายไว้ว่า การบริหาร หมายถึง กระบวนการที่ผู้จัดการใช้ศิลปะและกลยุทธ์ต่าง ๆ ดำเนินกิจการตามขั้นตอนต่าง ๆ โดยอาศัยความร่วมมือร่วมใจของสมาชิกในองค์การ การตระหนักถึง ความสามารถ ความถนัด ความต้องการและความมุ่งหวังด้านความเจริญก้าวหน้าในการปฏิบัติงานของสมาชิกในองค์การควบคู่ไปด้วย องค์การจึงจะสัมฤทธิ์ผลตามเป้าหมายที่กำหนดไว้^{๓๗}

วินัย สมมิตร, สมัย รื่นสุข และสุนทร ศรีศึกษา กล่าวว่า การบริหาร หมายถึง การที่บุคคลตั้งแต่ ๒ คนขึ้นไปร่วมมือกันดำเนินกิจการ เพื่อให้บรรลุวัตถุประสงค์ร่วมกันโดยใช้ทรัพยากรการบริหารที่เหมาะสม^{๓๘}

^{๓๔} ธนจรัส พูนสิทธิ์, การจัดการองค์การและการบริหาร, (กรุงเทพมหานคร : สหธรรมิก, ๒๕๔๑), หน้า ๒๐.

^{๓๕} ธีรวุฒิ บุญยโสภณ และวีระพงษ์ เฉลิมจิระรัตน์, องค์การและการจัดการ, (กรุงเทพมหานคร : อักษรปริทรรศน์, ๒๕๓๔), หน้า ๑๒.

^{๓๖} นพพงษ์ บุญจิตราดุลย์, การบริหารการศึกษา, (กรุงเทพมหานคร : ภาควิชาบริหาร การศึกษาคณะครุศาสตร์, ๒๕๒๓), หน้า ๓.

^{๓๗} พะยอม วงศ์สารศรี, องค์การและการจัดการ, (กรุงเทพมหานคร : พราณนการพิมพ์, ๒๕๔๒), หน้า ๓๖.

^{๓๘} วินัย สมมิตร, สมัย รื่นสุข และสุนทร, หลักการบริหารการศึกษา, (กรุงเทพมหานคร : แพร่วิทยา, ๒๕๒๙), หน้า ๖.

วิโรจน์ สารรัตนะ กล่าวว่า การบริหาร หมายถึง กระบวนการดำเนินงาน เพื่อให้บรรลุเป้าหมายขององค์กร โดยอาศัยหน้าที่ทางการบริหารที่สำคัญ คือ การจัดการ องค์กร การวางแผน การติดตาม และการควบคุม^{๓๙}

ศจี อนันต์นพคุณ กล่าวว่า การบริหาร หมายถึง กิจกรรมต่างๆ ที่บุคคลตั้งแต่ ๒ คนขึ้นไป นำทั้งศาสตร์และศิลป์ มาใช้ในการทำงานร่วมกัน เพื่อความสำเร็จในเป้าหมายขององค์กรที่กำหนดไว้ โดยอาศัยปัจจัยการบริหารอย่างเหมาะสมและใช้กระบวนการบริหารอย่างมีระบบ^{๔๐}

สมคิด บางโม ได้สรุปว่า การบริหารหรือการจัดการ หมายถึง ศิลปะ ในการใช้คน เงิน วัสดุอุปกรณ์ขององค์กรและนอกองค์กร เพื่อให้บรรลุวัตถุประสงค์อย่างมีประสิทธิภาพ^{๔๑}

สมพงษ์ เกษมสิน ได้กล่าวโดยสรุปไว้ว่า การบริหาร หมายถึง การใช้ศาสตร์และศิลป์นำเอาทรัพยากรบริหาร มาประกอบเป็นกระบวนการบริหาร ให้บรรลุวัตถุประสงค์ที่กำหนดไว้อย่างมีประสิทธิภาพ ซึ่งทำให้มองเห็นลักษณะของการบริหารได้ดังนี้ การบริหารย่อมมีวัตถุประสงค์ การบริหารอาศัยปัจจัยบุคคลเป็นสำคัญ การบริหารต้องใช้ทรัพยากรการบริหาร เป็นองค์ประกอบพื้นฐาน การบริหารมีลักษณะการดำเนินการที่เป็นกระบวนการ การบริหารเป็นการดำเนินงานร่วมกันของกลุ่มคน การบริหารอาศัยความร่วมมือร่วมใจของบุคคลและของกลุ่มคน และการบริหารมีลักษณะเป็นการร่วมมือดำเนินการอย่างมีเหตุผล^{๔๒}

สมาน รังสิโยกฤษฎ์ ได้ให้ความหมายไว้ว่า การบริหาร หมายถึง การดำเนินงาน ให้บรรลุเป้าหมายหรือวัตถุประสงค์ที่กำหนดไว้ โดยอาศัยปัจจัยต่าง ๆ ได้แก่ เงิน วัสดุสิ่งของ และวิธีปฏิบัติงานเป็นอุปกรณ์ในการดำเนินงาน^{๔๓}

^{๓๙}วิโรจน์ สารรัตนะ, การบริหาร หลักการ ทฤษฎี และประเด็นทางการศึกษา, (กรุงเทพมหานคร : ทิพย์วิสุทธิ์, ๒๕๔๒), หน้า ๑.

^{๔๐}ศจี อนันต์นพคุณ, กลวิธีการบริหารงานอย่างมีประสิทธิภาพ, (สงขลา : ชลบุตรกราฟฟิก, ๒๕๔๒), หน้า ๓.

^{๔๑}สมคิด บางโม, การบริหาร, (กรุงเทพมหานคร : ไทยวัฒนาพานิช, ๒๕๔๕), หน้า ๖๑.

^{๔๒}สมพงษ์ เกษมสิน, การบริหาร, (กรุงเทพมหานคร : สำนักพิมพ์ไพบูลย์ สารานุกรม, ๒๕๑๔), หน้า ๓.

^{๔๓}สมาน รังสิโยกฤษฎ์, การบริหาร, (กรุงเทพมหานคร : ไทยวัฒนาพานิช, ๒๕๓๗), หน้า ๑.

สิรภพ เหล่าลาภะ ได้ให้ความหมายเกี่ยวกับการบริหารไว้ ๒ นัย คือ ๑) คำว่า บริหาร มาจากภาษาบาลีว่า บริหาร มาจากศัพท์ว่า ปริ แปลว่า รอบ และ หร ชาติในความนำไป ดังนั้น คำว่า บริหาร จึงแปลว่า นำไปโดยรอบ อีกสำนวนหนึ่ง คำว่า บริหาร แปลว่า อ้อมหนี, หลีกหนี, หลบหนี ดังในประโยคภาษาบาลีว่า “ปญฺหํ ปริหริตํ สมตฺโต” แปลว่า ผู้สามารถเพื่อการ อ้อมหนี หลีกหนี หลบซึ่งปัญหา หรือแปลว่า ผู้สามารถบริหารปัญหา และนำปัญหาไปโดยรอบ หรือกำจัดปัญหาให้หมดสิ้นไป ๒) คำว่า บริหาร แปลมาจากภาษาอังกฤษ ว่า Administer และ Administration แปลความหมายคือ การปกครอง ดำเนินการ อำนาจการ จัดการ จัดให้ วาง ส่งเสริม และบำรุง^{๔๔}

สุธี สุทธิสมบูรณ์และสมาน รังสิโยภษญ์ กล่าวว่า การบริหาร หมายถึง การดำเนินงานให้บรรลุวัตถุประสงค์ที่กำหนดไว้ โดยอาศัยปัจจัยต่างๆ^{๔๕}

เสนาะ ติเยาว์ กล่าวว่า การบริหาร หมายถึง กระบวนการทำงานกับคนและโดยอาศัยคน เพื่อบรรลุวัตถุประสงค์ขององค์การภายใต้สภาพแวดล้อมที่เปลี่ยนแปลง^{๔๖}

คูนท์และไวเฮริช (Koontz & Weihrich) กล่าวว่า การบริหาร หมายถึง กระบวนการออกแบบและการดำรงรักษาไว้ซึ่งสภาพแวดล้อมของผู้ร่วมงาน กลุ่มบุคคล ที่จะร่วมมือกัน ทำให้บรรลุวัตถุประสงค์ที่ตั้งไว้ ให้ประสบความสำเร็จอย่างมีประสิทธิภาพ ขึ้นอยู่กับข้อจำกัดพื้นฐานที่ต้องการพยายายความได้ดังนี้

๑. ผู้บริหารทำตัวเป็นผู้จัดการใน การวางแผน การจัดการองค์กร การบริหารงานบุคคล การควบคุมดูแล
๒. การจัดการทุกชนิดในองค์กร
๓. ผู้จัดการนั้นจะต้องบริหารทุกระดับชั้น
๔. ผู้จัดการทุกคนต้องมีจุดมุ่งหมายเดียวกัน พยายามสร้างสิ่งต่างๆ ให้สูงกว่ามาตรฐาน

^{๔๔}สิรภพ เหล่าลาภะ, **พุทธศาสตร์การเมือง**, (กรุงเทพมหานคร : สหธรรมิก, ๒๕๔๕), หน้า ๑๔๐.

^{๔๕}สุธี สุทธิสมบูรณ์และสมาน รังสิโยภษญ์, **หลักการบริหารเบื้องต้น**, (กรุงเทพมหานคร : สวัสดิการสำนักคณะกรรมการข้าราชการพลเรือน, ๒๕๔๑), หน้า ๑.

^{๔๖}เสนาะ ติเยาว์, **หลักการบริหาร**, (กรุงเทพมหานคร : มหาวิทยาลัยธรรมศาสตร์, ๒๕๔๓), หน้า ๓.

๕. การจัดการนั้นเกี่ยวข้องกับผลผลิต ทำให้ได้ผลผลิตขึ้นมามีประสิทธิภาพ และประสิทธิผล^{๔๗}

เซอร์จิโอวานนี และคณะ (Sergiovanni & other) กล่าวว่า การบริหาร หมายถึง การบริหารโดยทั่วไป คือ กระบวนการทำงานร่วมกันกับผู้อื่นหรือโดยผู้อื่น เพื่อให้สัมฤทธิ์ผล เป็นไปตามเป้าหมายอย่างมีประสิทธิภาพ^{๔๘}

ไซมอน (Simon) กล่าวว่า การบริหาร หมายถึง กิจกรรมต่างๆ ที่บุคคลตั้งแต่ ๒ คนขึ้นไปร่วมมือกันดำเนินงาน เพื่อให้บรรลุวัตถุประสงค์อย่างใดอย่างหนึ่งหรือหลายอย่าง ร่วมกัน^{๔๙}

ปีเตอร์ เอฟ ดรักเกอร์ (Drucker) กล่าวว่า การบริหาร หมายถึง การทำให้ งานต่างๆ ลุล่วงไปโดยอาศัยคนอื่นเป็นผู้ทำ^{๕๐}

โมลแมน (Moehlman) กล่าวว่า การบริหาร หมายถึง การกระทำหรือ กระบวนการทุกอย่างที่ต้องการทำให้นโยบายและวิธีการมีประสิทธิภาพ^{๕๑}

^{๔๗} Harold Koontz & Heinz Weihrich, **Ninth Edition Management**, (New York : McGraw Hillbook, 1991), p. 4.

^{๔๘} Sergiovanni, T.J. & Carver, F.D., **The school executive : A theory of administration**, (New York : Harper & Row, 1987), p. 5.

^{๔๙} ไซมอน (Simon) อังโน ศจี อนันต์นพคุณ, **กลวิธีการบริหารงานอย่างมีประสิทธิภาพ**, หน้า ๒.

^{๕๐} ปีเตอร์ เอฟ ดรักเกอร์ (Drucker) อังโน ธงชัย สันติวงษ์, **องค์การและการบริหาร**, หน้า ๑๑-๑๒.

^{๕๑} โมลแมน (Moehlman) อังโน ชาญชัย อาจิณสมมาตร, **ศัพท์การบริหารการศึกษา**, หน้า ๗.

ยอร์ช (George) ได้ให้ความหมายของการบริหารไว้ว่า กระบวนการที่ประกอบด้วย การวางแผน การจัดองค์กร การดำเนินงานและการควบคุม เพื่อใช้ให้กิจกรรมให้บรรลุวัตถุประสงค์อย่างมีประสิทธิภาพโดยอาศัยคนและทรัพยากร^{๕๒}

ลูเธอร์ กุลิค (Luther Gulick) ได้ให้ทัศนะว่า การบริหารเป็นศาสตร์ สาขาวิชาการบริหารย่อมจะให้ความรู้ที่เชื่อถือได้กับผู้บริหารว่าต้องทำอะไรภายในสถานการณ์อย่างใดอย่างหนึ่งโดยเฉพาะ และช่วยให้พวกเขาคาดคะเนถึงผลลัพธ์ของการกระทำของพวกเขาได้^{๕๓}

สรุปได้ว่า การบริหาร หมายถึง กระบวนการการดำเนินงานร่วมกันอย่างมีขั้นตอนระหว่างบุคคล ตั้งแต่ ๒ คนขึ้นไป ในการประกอบกิจกรรมขององค์กรให้บรรลุตามวัตถุประสงค์หรือเป้าหมาย ซึ่งการบริหารเป็นทั้งศาสตร์และศิลป์ในการดำเนินกิจกรรมขององค์กร เพื่อให้การดำเนินงานมีประสิทธิภาพและใช้ทรัพยากรอย่างเหมาะสม

๒.๒.๒ แนวคิดเกี่ยวกับการบริหาร

จากการตรวจสอบเอกสารปรากฏว่า มีผู้ให้แนวความคิดเกี่ยวกับการบริหาร ไว้หลายท่าน ดังนี้

เด้น ชะเนตียัง ได้กล่าวถึงแนวคิดเกี่ยวกับการบริหารไว้ว่า การบริหารมีลักษณะเป็นทั้งศาสตร์และศิลปะ กล่าวคือ การบริหารจัดเป็นศาสตร์สาขาหนึ่ง ซึ่งเป็นที่ยอมรับกันทั่วไป เพราะมีองค์ประกอบของความรู้ (knowledge) มีหลักเกณฑ์ (principle) และทฤษฎี (theory) ที่เกิดจากการศึกษาค้นคว้าเชิงวิทยาศาสตร์ เป็นศาสตร์ทางสังคมซึ่งอยู่กลุ่มเดียวกับวิชาจิตวิทยา สังคมวิทยา และรัฐศาสตร์ ส่วนในทางปฏิบัตินั้นจะขึ้นอยู่กับความสามารถ ประสบการณ์ และทักษะของผู้บริหารแต่ละคนที่จะนำความรู้ หลักการและทฤษฎีไปปรับหรือประยุกต์ใช้ให้เหมาะสมกับสถานการณ์และสิ่งแวดล้อม ซึ่งเป็นเรื่องศิลปะ ดังนั้น นักบริหารที่เก่งต้องมีศาสตร์และศิลปะ^{๕๔}

^{๕๒} ยอร์ช (George) อังใน ประดิษฐ์ บอดี้จิ้น, “กระบวนการบริหารงานของคณะกรรมการการอาชีวศึกษาจังหวัดกลุ่มภาคเหนือ”, วิทยานิพนธ์การศึกษามหาบัณฑิต, (บัณฑิตวิทยาลัย มหาวิทยาลัยนเรศวร, ๒๕๓๘), หน้า ๑๓.

^{๕๓} ลูเธอร์ กุลิค (Luther Gulick) อังใน สมยศ นาวิก, การบริหาร, (กรุงเทพมหานคร : บรรณกิจ, ๒๕๔๔), หน้า ๑๘.

^{๕๔} เด้น ชะเนตียัง, การบริหารงานบุคคล, (กรุงเทพมหานคร : ม.ป.ท., ๒๕๓๓), หน้า ๕๒.

เดมส์กัตต์ ทงอินทร์ ได้เขียนถึงหลัก POSDCoRB ในหนังสือ ความรู้เบื้องต้นทางการบริหารรัฐกิจ ไว้ว่า การบริหารรัฐกิจได้รับการยอมรับว่าเป็นศาสตร์ทางการบริหารมากขึ้นเมื่อมีผลงานของนักวิชาการด้านการบริหารรัฐกิจผู้ที่ได้รับการกล่าวถึงเสมอและถือเป็นจุดสูงสุดในการยอมรับนับถือ คือ ผลงานการเขียนของ Luther Gulick and Lyndall Urwick ในปี ค.ศ. 1937 ชื่อหนังสือ Papers on the Science of Administration ซึ่งมีการเสนอกระบวนการบริหารหรือหลักเกณฑ์การบริหารขึ้นมาจนเป็นที่โด่งดัง และต่อมา Gulick ได้พัฒนาปรับปรุงอักษรย่อหลักการบริหารเป็น ๗ ตัวโดยได้มาจากงานวิเคราะห์ของ Henry Fayol และกลายเป็นอักษรย่อต้นบัญญัติทั้ง ๗ อันหมายถึงกิจกรรมการปฏิบัติงานของหัวหน้าฝ่ายบริหาร อักษรย้อมีดังนี้ POSDCoRB (พอสดีคอร็บ)^{๕๕}

ทองหล่อ เดชไทย ได้กล่าวถึง การบริหารเป็นการจัดการอย่างมีระเบียบแบบแผนเกี่ยวกับการใช้ทรัพยากรให้เกิดประโยชน์สูงสุด และทำให้งานดำเนินไปอย่างราบรื่น บรรลุวัตถุประสงค์ที่กำหนดไว้ด้วยความร่วมมือของกลุ่มบุคคล และยังเสนอว่า “การบริหาร” และ “การจัดการ” นั้นบางครั้งอาจให้แทนกันได้เนื่องจากเป็นกิจกรรมที่หวังผลขั้นสุดท้ายอย่างเดียวกัน คือ ความสำเร็จของงาน “การบริหาร” ใช้มากในการบริหารรัฐกิจ ส่วน “การจัดการ” ใช้มากในทางธุรกิจ หรืออาจกล่าวว่า “การบริหาร” มุ่งเน้นที่การกำหนดนโยบายและการวางแผน ส่วน “การจัดการ” เป็นการนำเอานโยบายและแผนไปดำเนินให้บรรลุวัตถุประสงค์ตามที่กำหนดไว้^{๕๖}

เนตรพัฒนา ยาวีราช เขียนในหนังสือเรื่อง การจัดการสมัยใหม่ว่า แนวคิดทางการบริหารของเฮนรี ฟาโยล ผู้เป็นบิดาของทฤษฎีการจัดการปฏิบัติการ(Operational management theory) หรือบางทางก็ถือกันว่าเป็นบิดาของการบริหารจัดการสมัยใหม่ เชื่อว่าการบริหารนั้นเป็นเรื่องของทักษะ และสนใจศึกษาองค์การโดยรวมและมุ่งเน้นที่กิจกรรมการจัดการ(Organizing) ซึ่งประกอบด้วยกิจกรรมห้าอย่างคือ การวางแผน(Planning), การจัดองค์การ(Organizing), การบังคับบัญชา(Commanding), การประสานงาน(Coordinating), และการควบคุม(Controlling) หรือ POC พบว่าพนักงานมีผลผลิตเพิ่มขึ้นเนื่องมาจากการมี

^{๕๕} เดมส์กัตต์ ทงอินทร์, ความรู้เบื้องต้นทางการบริหารรัฐกิจ, (กรุงเทพมหานคร : โรงพิมพ์มหาวิทยาลัยมหาจุฬาลงกรณราชวิทยาลัย, ๒๕๔๗), หน้า ๓๗

^{๕๖} ทองหล่อ เดชไทย, หน่วยที่ ๑ แนวคิดเกี่ยวกับการบริหารสาธารณสุข, (นนทบุรี : มหาวิทยาลัยสุโขทัยธรรมาราช, ๒๕๓๕), หน้า ๕.

ความสัมพันธ์อันดีต่อกัน การตระหนักในมิตรภาพและการทำงานร่วมกันเป็นกลุ่มเป็นวิถีทางที่ทำให้ประสบความสำเร็จในองค์กร^{๕๗}

ประพันธ์ สุริหาร ได้กล่าวไว้ว่า การบริหาร เป็นทั้งศาสตร์และศิลปะในการทำงานให้สำเร็จโดยใช้คนอื่น เป็นความถนัดหรือทักษะส่วนบุคคลอันได้แก่ การวางแผน การจัดองค์กร การสั่งการและการควบคุม รวมถึงการใช้ทรัพยากรอื่นๆ เพื่อความสำเร็จขององค์กรที่กำหนดไว้ ส่วนการบริหารนั้นเป็นแนวทางหรือวิธีการที่ผู้บริหารใช้ในการปฏิบัติหน้าที่ให้องค์กรบรรลุวัตถุประสงค์ และเป้าหมายขององค์กรที่กำหนดไว้ ตามขั้นตอนและหลักเกณฑ์ทางวิทยาศาสตร์อย่างมีระบบ และได้ขยายความเกี่ยวกับกระบวนการบริหารตามเป็นแนวคิดของ Gulick ว่ากระบวนการบริหาร ประกอบด้วย ๗ กิจกรรมหรือเรียกว่า POSDCoRB^{๕๘}

พระเมธีธรรมาภรณ์ (ประยูร ธมฺมจิตฺโต) กล่าวว่า หน้าที่ของนักบริหารปรากฏอยู่ในคำจำกัดความที่ว่า การบริหาร หมายถึง ศิลปะแห่งการทำงานให้สำเร็จโดยอาศัยคนอื่น นักบริหารมีหน้าที่วางแผน จัดองค์กร อำนาจการและควบคุมทรัพยากรบุคคลและทรัพยากรอื่นๆ ให้ดำเนินงานไปในทิศทางเดียวกันเพื่อบรรลุเป้าหมายที่วางไว้ หน้าที่ของนักบริหารมีอยู่ ๕ ประการ คือ การวางแผน (Planning) การจัดองค์กร (Organizing) การแต่งตั้งบุคลากร (Staffing) การอำนาจการ (Directing) และการควบคุม (Controlling) แม้ว่าหน้าที่ของนักบริหารทั้ง ๕ ประการ จะถูกกำหนดโดยวิชาการสมัยใหม่ก็ตาม แต่เมื่อก่อนทางปฏิบัติแล้ว คนไทยเราก็คงบริหารบ้านเมืองแบบนี้มานานแล้ว หน้าที่ของนักบริหารปรากฏชัดเจนในการปฏิบัติขององค์กรตั้งแต่สมัยโบราณ^{๕๙}

พระศรีปริยัติโมลี (สมชัย กุศลจิตฺโต) เขียนในหนังสือเรื่อง “สงฆ์ผู้นำสังคม” ว่า พระสงฆ์ในฐานะผู้นำในสังคมไทยมี ๒ ด้าน คือ

๑) การเป็นผู้นำด้านศีลธรรม จิต วิญญูญาณ ศาสนา ต้องอาศัยความรู้ ความชำนาญ ๒ อย่าง คือ ความแม่นยำในพระพุทธรพจน์ พระไตรปิฎก และคัมภีร์ที่

^{๕๗} เนตรพัฒนา ยาวีราช, การจัดการสมัยใหม่, (กรุงเทพมหานคร : เซ็นทรัลเอ็กซ์เพรส, ๒๕๔๖), หน้า ๘.

^{๕๘} ประพันธ์ สุริหาร, ศัพท์เทคนิคทางการบริหาร, (ขอนแก่น : ภาควิชาบริหารการศึกษา คณะศึกษาศาสตร์ มหาวิทยาลัยขอนแก่น, ๒๕๔๗), หน้า ๑๘.

^{๕๙} พระเมธีธรรมาภรณ์ (ประยูร ธมฺมจิตฺโต), คุณธรรมสำหรับนักบริหาร, (กรุงเทพมหานคร : มูลนิธิพุทธธรรม, ๒๕๓๙), หน้า ๒-๓.

เกี่ยวข้อง ความลึกซึ้งในจิตภาวนา มีสมาธิและฉลาดในเรื่องจิตของตนและผู้อื่น รวมทั้งมีศิลปะในการถ่ายทอด เช่น บรรยาย ปาฐกถา เขียนบทความ หนังสือ และตำรับตำรา

๒) ความเป็นผู้นำทางด้านสติปัญญา จะต้องทราบศาสตร์สมัยใหม่ เช่น วิทยาศาสตร์ เศรษฐศาสตร์ จิตวิทยา ศาสนาเปรียบเทียบ การเมืองระหว่างประเทศ และสถานการณ์โลกปัจจุบัน รวมทั้งสามารถสื่อสารผ่านภาษาต่างประเทศได้อย่างน้อยหนึ่งภาษา ถึงสองภาษา และใช้เทคโนโลยีสมัยปัจจุบัน เช่น วิทยุ โทรทัศน์ คอมพิวเตอร์ อินเทอร์เน็ต เพื่อความถนัดแห่งสติปัญญา และสื่อพระศาสนาได้อย่างเหมาะสม^{๖๐}

วิรัช วิรัชนิภาวรรณ กล่าวว่า กระบวนการบริหารเกิดได้หลายแนวคิด เช่น โปสโตคอร์ด (POSDCoRB) เกิดจากแนวคิดของลูเธอร์ กุลลิค (Luther Gulick) และลินดอล เออร์วิก (Lyndall Urwick) ประกอบด้วยขั้นตอนการบริหาร ๗ ประการ ได้แก่ การวางแผน (Planning) การจัดองค์การ (Organizing) การบริงงานบุคคล (Staffing) การอำนวยความสะดวก (Directing) การประสานงาน (Coordinating) การรายงาน (Reporting) และการงบประมาณ (Budgeting) ขณะที่กระบวนการบริหารตามแนวคิดของเฮนรี ฟาโยล (Henry Fayol) ประกอบด้วย ๕ ประการ ได้แก่ การวางแผน (Planning) การจัดองค์การ (Organizing) การบังคับการ (Commanding) การประสานงาน (Coordinating) และการควบคุมงาน (Controlling) หรือรวมเรียกว่า พอคค (POCCC)^{๖๑}

สมคิด บางโม ได้อธิบายองค์ประกอบของการบริหารที่สำคัญ และมีความจำเป็นต่อองค์การ ดังนี้

๑) วัตถุประสงค์ที่แน่นอน กล่าวคือ จะต้องรู้ว่า จะดำเนินการไปทำไม เพื่ออะไร และต้องการอะไรจากการดำเนินการ เช่น ต้องมีวัตถุประสงค์ในการให้บริการ หรือในการผลิต ต้องรู้ว่าผลิตเพื่อใคร ต้องการผลตอบแทนเช่นใด ถ้าหาไม่มีเป้าหมายหรือวัตถุประสงค์แล้วก็ไม่มีความหมายที่จะบริหารการดำเนินงานต่าง ๆ จะไม่มีผลสำเร็จ เพราะไม่มีเป้าหมายกำหนดไว้แน่นอน

๒) ทรัพยากรในการบริหาร ได้แก่ วัตถุประสงค์และเครื่องมือประกอบการทำงาน รวมไปถึงความสามารถในการจัดการ ทรัพยากรในการบริหาร ได้แก่ ๔Ms คือ มนุษย์ (Man) เงิน (Money) วัสดุอุปกรณ์ (Material) และความสามารถในการจัดการ (Management) หรือ ๖

^{๖๐} พระศรีปริยัติโมลี (สมชัย กุศลจิตโต), **สงฆ์ผู้นำสังคม**, พิมพ์ครั้งที่ ๒, (กรุงเทพมหานคร : โรงพิมพ์มหาวิทยาลัยมหาจุฬาลงกรณราชวิทยาลัย, ๒๕๔๘), หน้า ๕๘-๕๙.

^{๖๑} วิรัช วิรัชนิภาวรรณ, **การบริหารเมืองหลวงและการบริหารท้องถิ่น : สหรัฐอเมริกา อังกฤษ ฝรั่งเศส ญี่ปุ่น และไทย**, (กรุงเทพมหานคร : โฟร์เพช, ๒๕๔๕), หน้า ๓๗.

Ms ที่มีเครื่องจักร (Machine) และตลาด (Market) เพิ่มเข้ามาซึ่งในปัจจุบันมีความจำเป็นมากขึ้น

๓) มีการประสานงานระหว่างกัน หรือเรียกได้ว่ามีปฏิริยาระหว่างกัน กล่าวคือ เป้าหมายและวัตถุประสงค์รวมทั้งทรัพยากรในการบริหารทั้ง ๔Ms หรือ ๖Ms ดังกล่าว จะต้องมีความสัมพันธ์ซึ่งกันและเกิดปฏิริยาระหว่างกัน หรือกล่าวได้ว่าจะต้องมีระบบของการทำงานร่วมกันและที่เกิดขึ้นจริง ๆ ด้วย การนำปัจจัยทั้งหลายเบื้องต้นมาไว้ร่วมกันแล้วไม่เกิดปฏิริยาระหว่างกัน ไม่เกิดความสัมพันธ์ ระหว่างกัน การบริหารก็จะไม่เกิดขึ้น

๔) ประสิทธิภาพ และประสิทธิผล ในการบริหารงานนั้นสิ่งที่วัดผลสำเร็จของงานว่าบรรลุเป้าหมายของวัตถุประสงค์ขององค์การก็คือ ประสิทธิภาพขององค์การ หมายถึงความสามารถขององค์การ ในอันที่จะบริหารงานให้บรรลุวัตถุประสงค์ขององค์การในการใช้ทรัพยากรขององค์การที่มีอยู่ระยะสั้น โดยเปรียบเทียบกับปัจจัยนำเข้าและค่าใช้จ่ายกับปัจจัยนำออกและรายได้ขององค์การ^{๖๒}

สมพงษ์ เกษมสิน ได้กล่าวว่า กระบวนการบริหารที่มีชื่อเสียงและใช้กันอย่างแพร่หลายได้แก่ POSDCoRB Model ของ ลูเธอร์ กุลลิก และ เลินดอลล์ เออร์วิค (Luther Gulick and Lyndall Urwick. 1937) กระบวนการนี้ประกอบด้วยขั้นตอนที่สำคัญ ๗ ประการคือ

๑) P = Planning หมายถึง การวางแผนอันเป็นการคาดการณ์เหตุการณ์ในอนาคต ซึ่งต้องคำนึงถึงนโยบาย

๒) O = Organizing หมายถึง การจัดส่วนราชการหรือองค์การ ซึ่งบางการศึกษา ก็พิจารณาควบไปกับการปฏิบัติงาน

๓) S = Staffing หมายถึง การบริหารงานบุคคล ได้แก่ การสรรหาคณะมาปฏิบัติงานให้สอดคล้องกับการจัดแบ่งหน่วยงานที่กำหนดไว้

๔) D = Directing หมายถึง การอำนวยการ ได้แก่ การตรวจตรา ซึ่งเนะการ ทำงานให้แก่ผู้ร่วมงาน หรือได้บังคับบัญชา ตลอดจนตัดสินใจในการบริหารงาน

๕) Co = Coordination หมายถึง การร่วมมือประสานงาน เพื่อการดำเนินงานเป็นไปด้วยความเรียบร้อยและราบรื่น

๖) R = Reporting หมายถึง การบันทึกรายงานไว้เป็นหลักฐานเพื่อเสนอผู้บังคับบัญชาและแจ้งให้หน่วยงานและผู้เกี่ยวข้องทราบตลอดถึงการประชาสัมพันธ์

^{๖๒} สมคิด บางโม, การบริหาร, หน้า ๖๒-๖๓.

๗) B = Budgeting หมายถึง การจัดงบประมาณเป็นการวางแผนการจ่ายเงิน การบัญชี และการควบคุมดูแลการใช้จ่ายโดยรอบคอบรัดกุม^{๖๓}

สมยศ นาวิการ ได้ให้ความหมายของการบริหารเชิงกลยุทธ์ หมายถึง การตัดสินใจและการบริหารที่มีผลกระทบต่อผลการดำเนินงานระยะยาว ขององค์การประกอบด้วย การกำหนดกลยุทธ์ และการควบคุมกลยุทธ์ จะมุ่งตรวจสอบ ประเมินโอกาสและอุปสรรคภายใน สภาพแวดล้อมภายนอก และมุ่งตรวจสอบประเมินจุดอ่อนและจุดแข็ง อุปสรรคภายใน สภาพแวดล้อมภายในบริษัท^{๖๔}

สมยศ นาวิการ ได้กล่าวถึงแนวคิดการบริหารไว้ว่า การบริหารงานไม่ว่าจะเป็น รูปแบบผู้นำโครงสร้างระบบราชการและหน้าที่ของผู้บริหารในองค์การแห่งหนึ่งสามารถนำมาประยุกต์ไปใช้กับองค์การ เรียกว่า วิธีที่ดีที่สุด (one best way) อย่างไรก็ตามผู้บริหารในแต่ละ องค์การจะเผชิญกับสถานการณ์เฉพาะที่มีเอกลักษณ์ของตัวเอง ไม่มีหลักสากลใดที่สามารถ ใช้ได้กับทุกปัญหาผู้บริหารต้องศึกษาการบริหาร โดยมีประสบการณ์จากกรณีศึกษา (case study) จำนวนมาก และวิเคราะห์ว่าวิธีการใดที่สามารถใช้ในสถานการณ์ใหม่ ๆ^{๖๕}

สุพจน์ พันธุ์ชูเพชร ได้กล่าวถึงกระบวนการในการบริหารงานของกูลิค และเออร์วิค (Luther H. Gulick and Lyndall Urwick) ซึ่งได้เสนอกระบวนการบริหารไว้ ๗ ประการ ซึ่งเรียกรวม ๆ ว่า “POSDCORB” กระบวนการบริหารนี้ได้สรุปไว้ในหนังสือ “Papers on the Science of Administration” ในปี ค.ศ. ๑๙๓๖ โดยมีกระบวนการบริหาร ดังนี้

๑) การวางแผน (Planning) หมายถึง การวางแผนแนวทางในการปฏิบัติงาน ตลอดจนวิธีการปฏิบัติงานไว้ล่วงหน้า เพื่อให้บรรลุวัตถุประสงค์ของหน่วยงาน

๒) การจัดหน่วยงาน (Organizing) หมายถึง การจัดโครงสร้างอำนาจหน้าที่ การแบ่งส่วนงาน การจัดสายงาน

๓) การจัดตัวบุคคล (Staffing) หมายถึง การบริหารงานด้านบุคลากร อันได้แก่ การจัดอัตรากำลัง การสรรหา การรักษาสภาพการทำงาน การควบคุมการปฏิบัติงาน

^{๖๓} สมพงษ์ เกษมสิน, การบริหาร, หน้า ๒๒ - ๒๓.

^{๖๔} สมยศ นาวิการ, การบริหารเชิงกลยุทธ์, (กรุงเทพมหานคร : จุฬาลงกรณ์มหาวิทยาลัย, ๒๕๓๙), หน้า ๑๒.

^{๖๕} สมยศ นาวิการ, การบริหารตามสถานการณ์, (กรุงเทพมหานคร : บรรณกิจ, ๒๕๔๕), หน้า ๔๙.

๔) การอำนวยการ (Direction) หมายถึง การดำเนินการในการตัดสินใจ และการสั่งการในกิจการต่าง ๆ ให้ดำเนินไปอย่างมีระเบียบแบบแผน ทั้งในลักษณะทั่ว ๆ ไป และในลักษณะเฉพาะ ตลอดจนการให้คำแนะนำและการควบคุมการปฏิบัติงาน

๕) การประสานงาน (Coordinating) หมายถึง การร่วมมือในการปฏิบัติงานในส่วนต่าง ๆ ให้ประสานสอดคล้องกันและกลมกลืนกัน

๖) การรายงาน (Reporting) หมายถึง การรายงานผลการปฏิบัติงานของหน่วยงานให้ผู้บริหารและสมาชิกของหน่วยงานได้ทราบความเคลื่อนไหว และความก้าวหน้าของกิจการในหน่วยงาน

๗) งบประมาณ (Budgeting) หมายถึง การควบคุมการใช้จ่ายให้รอบคอบ และรัดกุมรวมถึงการจัดสรรงบประมาณ การทำบัญชี^{๖๖}

สุพิณ เกชาคุปต์ ได้กล่าวถึง การบริหารแบบมีส่วนร่วม (Participation Management) เป็นแนวทางการบริหาร ที่เปิดโอกาสให้พนักงานเข้ามามีส่วนร่วมในการคิด การวางแผน และการตัดสินใจในงานต่าง ๆ ที่เขามีส่วนรับผิดชอบอยู่ การมีส่วนร่วมในกิจกรรมขององค์กรทำให้พนักงานเกิดความรู้สึกเป็นเจ้าของ มีส่วนได้ส่วนเสียกับการดำเนินงานต่าง ๆ ขององค์กรใด ที่ใช้นโยบายการบริหารแบบนี้เป็นการแสดงให้เห็นว่าฝ่ายบริหารเห็นความสำคัญของพนักงาน ที่มีต่อความสำเร็จขององค์กร ทำให้เกิดความรู้สึกที่ดี มีความภูมิใจ และรับผิดชอบต่องานอย่างเต็มที่ซึ่งเป็นการจูงใจในการทำงานที่ดีวิธีหนึ่ง^{๖๗}

เสนาะ ดิเยาว์ ได้กล่าวถึงหลักสำคัญของการบริหาร ๕ ลักษณะ คือ^{๖๘}

(๑) การบริหารเป็นการทำงานกับคนและโดยอาศัยคน หมายความว่า การบริหารเป็นกระบวนการทางสังคม คือ อาศัยกลุ่มคนที่รวมกันทำงานเพื่อบรรลุเป้าหมายขององค์กร ผู้บริหารจะต้องรับผิดชอบให้สำเร็จโดยอาศัยความร่วมมือของบุคคลอื่น มิฉะนั้นจะทำงานไม่สำเร็จ สาเหตุสำคัญของการบริหารในข้อนี้แสดงให้เห็นว่า ผู้บริหารที่ประสบความสำเร็จจะต้องมีสิ่งต่าง ๆ เหล่านี้ คือ มีความสัมพันธ์ระหว่างบุคคลที่ดี มีความเป็นผู้นำและสามารถทำงานเป็น

^{๖๖} สุพจน์ พันธุ์เพชร, “การศึกษากระบวนการบริหารงานของผู้อำนวยการสามัญศึกษาจังหวัด”, วิทยานิพนธ์ศึกษาศาสตรมหาบัณฑิต, (บัณฑิตวิทยาลัย มหาวิทยาลัยธรรมศาสตร์, ๒๕๓๘), หน้า ๑๒.

^{๖๗} สุพิณ เกชาคุปต์, การจัดการปฏิบัติงาน, (กรุงเทพมหานคร : โรงพิมพ์มหาวิทยาลัยธรรมศาสตร์, ๒๕๔๔), หน้า ๙๒-๙๓.

^{๖๘} เสนาะ ดิเยาว์, หลักการบริหาร, หน้า ๑-๒.

ทีมได้ มีความสามารถในการปรับเปลี่ยนให้เข้ากับสภาพแวดล้อมได้หากมีการเปลี่ยนแปลงในสถานการณ์ และมีความสามารถทำให้งานบรรลุเป้าหมายได้

(๒) การบริหารทำให้งานบรรลุเป้าหมายขององค์กร เป้าหมายหรือวัตถุประสงค์ขององค์กรต้องอาศัยความร่วมมือกันของคนทุกคนจึงจะทำให้สำเร็จลงได้ เป้าหมายเป็นสิ่งที่ทำให้ผู้บริหารจะต้องทำให้บรรลุได้นั้นจะต้องมีลักษณะสำคัญ ๓ ประการ คือ เป้าหมายต้องสูงแล้วสามารถทำให้สำเร็จ เป้าหมายสูงเกินไปก็ทำให้สำเร็จไม่ได้ เป้าหมายต่ำไปก็ไม่ท้าทายไม่มีคุณค่า ประการที่สอง การจะไปถึงเป้าหมายจะต้องมีระบบงานที่ดีมีแผนงานที่มีประสิทธิภาพ ประการสุดท้าย จะต้องระบุเวลาที่จะทำให้บรรลุเป้าหมายนั้น

(๓) การบริหารเป็นการสมดุลระหว่างประสิทธิผลและประสิทธิภาพ คำว่าประสิทธิผล หมายความว่า ทำงานบรรลุผลสำเร็จตามที่กำหนด ส่วนคำว่า ประสิทธิภาพ หมายความว่า ทำงานโดยใช้ทรัพยากรอย่างประหยัดหรือเสียค่าใช้จ่ายต่ำสุด การทำงานให้สำเร็จอย่างเดียวไม่พอแต่จะต้องคำนึงถึงค่าใช้จ่ายที่ประหยัดอีกด้วย การทำให้ได้ทั้งสองอย่างคือ งานบรรลุผลตามที่ต้องการและการใช้ทรัพยากรต่ำสุดจึงเป็นความสมดุลระหว่างประสิทธิผลและประสิทธิภาพ

(๔) การบริหารเป็นการใช้ทรัพยากรที่มีอยู่อย่างจำกัดให้เกิดประโยชน์สูงสุด เป็นที่รู้กันโดยทั่วไปว่าเราอาศัยในโลกที่มีทรัพยากรจำกัดการใช้ทรัพยากรต่าง ๆ จึงต้องตระหนัก ๒ ข้อใหญ่ ๆ คือ เมื่อใช้ทรัพยากรใดไปแล้วทรัพยากรนั้นจะหมดสิ้นไปไม่สามารถกลับคืนมาใหม่ได้ และจะต้องเลือกใช้ทรัพยากรให้เหมาะสมอย่าให้เกิดสิ้นเปลืองโดยเปล่าประโยชน์ ดังนั้นการบริหารกับเศรษฐศาสตร์จึงมีความสัมพันธ์อย่างใกล้ชิด เศรษฐศาสตร์เป็นการศึกษาถึงการกระจายการใช้ทรัพยากรที่มีอยู่จำกัดอย่างไร ส่วนผู้บริหารในองค์กรจะต้องผลิตสินค้าและบริหารให้เกิดประสิทธิภาพและประสิทธิผล

(๕) การบริหารจะต้องเผชิญกับสภาพแวดล้อมที่เปลี่ยนแปลงไป ผู้บริหารที่ประสบความสำเร็จจะต้องสามารถคาดคะเนเปลี่ยนแปลงที่เกิดขึ้นอย่างถูกต้อง และสามารถปรับตัวเองให้เข้ากับการเปลี่ยนแปลงนั้น

สรุปได้ว่า แนวคิดเกี่ยวกับการบริหาร เป็นแนวคิดที่เกี่ยวกับใช้ศาสตร์หรือทักษะการบริหารจัดการ ที่ผู้บริหารจะใช้ในการตัดสินใจ เพื่อค้นหาวิธีที่ดีที่สุดในการดำเนินกิจกรรมและนำพาองค์กรไปสู่เป้าหมายอย่างมีประสิทธิภาพ การบริหารจัดการมีองค์ประกอบและหลักการการดำเนินงานมากมาย ซึ่งเป็นหน้าที่สำคัญที่ผู้บริหารจำเป็นต้องทราบและนำมาใช้ประกอบในการตัดสินใจการดำเนินงานในองค์กรของตน เพื่อให้เกิดความเหมาะสมและประโยชน์สูงสุดกับทรัพยากรที่มีอยู่

๒.๒.๓ ทฤษฎีเกี่ยวกับการบริหาร

พระพุทธเจ้าทรงเปลี่ยนแนวความคิดเกี่ยวกับมนุษย์และจุดมุ่งหมายของมนุษย์จากแนวเดิม ซึ่งเป็นความคิดตามหลักศาสนาพราหมณ์และลัทธิอื่น ๆ พระพุทธองค์ทรงสอนว่า การยึดมั่นในตัวตน (อัตตา) ทำให้เกิดความทุกข์ขึ้นในสังคัม ทำให้คนเราคิดถึงตัวเองมากกว่าสังคัม ส่วนการละตัวตน จะทำให้คนเรามีความสำนึกต่อสังคัมได้มากขึ้น การละตัวตนจะต้องอาศัยการจัดระบบสังคัมเสียใหม่ แต่การเสนอให้เปลี่ยนแปลงสังคัมย่อมติดขัดที่ผู้ปกครองซึ่งรักษาอำนาจของตนเนื่องจากตนมีฐานะที่ดีอยู่แล้ว ดังนั้นจึงได้เสนอหลักการบริหารทางพระพุทธศาสนาที่ถือว่าเป็นต้นแบบของการบริหารที่มาตั้งแต่สมัยพุทธกาล^{๖๙} ดังนี้

๑) ในการบัญญัติพระวินัย มีการบัญญัติพระวินัยเพื่อไปปกครองสงฆ์ หรือใช้เป็นหลักปฏิบัติของพระภิกษุ แต่พระวินัยนั้นเป็นพุทธบัญญัติทั้งหมด หาใช่สงฆ์หรือผู้แทนสงฆ์เป็นผู้บัญญัติ อย่างที่รัฐสภาเป็นผู้บัญญัติกฎหมายในระบอบประชาธิปไตยไม่ จุดประสงค์ในการบัญญัติพระวินัยก็เพื่อให้สงฆ์อยู่ร่วมกันด้วยดี พ้นจากมลทินและกิเลสต่าง ๆ ทำให้ประชาชนเกิดความเลื่อมใสและเป็นเครื่องส่งเสริมการปฏิบัติธรรม ดังข้อความว่า

“ดูกรภิกษุทั้งหลาย เพราะเหตุนี้แล เราจักบัญญัติสิกขาบทแก่ภิกษุทั้งหลาย อาศัยอำนาจประโยชน์ ๑๐ ประการ คือ เพื่อความดีแห่งสงฆ์ ๑ เพื่อความสำราญแห่งสงฆ์ ๑ เพื่อข่มผู้เก้อยาก ๑ เพื่ออยู่สำราญแห่งภิกษุผู้มีศีลเป็นที่รัก ๑ เพื่อป้องกันอาสวะอันจักบังเกิดในปัจจุบัน ๑ เพื่อกำจัดอาสวะอันจักบังเกิดในอนาคต ๑ เพื่อความเลื่อมใสของชุมชนที่ยังไม่เลื่อมใส ๑ เพื่อความเลื่อมใสยิ่งของชุมชนที่เลื่อมใสแล้ว ๑ เพื่อความตั้งมั่นแห่งพระสังฆกรรม ๑ เพื่อถือตามพระวินัย ๑”^{๗๐}

๒) ในด้านการบริหารพระวินัยในสมัย เมื่อยังมีพระสาวกไม่มากนัก พระพุทธองค์ทรงบริหารพระศาสนาด้วยพระองค์เอง โดยมีพระสาวกที่สำคัญ เช่น พระสารีบุตร และพระมหาโมคคัลลานะ ช่วยแบ่งเบาภาระบ้างตามความจำเป็น ต่อมาเมื่อมีพระสาวกเพิ่มขึ้น และมีผู้ขอเข้าอุปสมบทในพุทธศาสนามากขึ้น ก็ได้ทรงอนุญาตให้พระสาวกให้อุปสมบทแก่ผู้เข้ามาขอบวชได้ โดยให้ผู้ขอบวชเปล่งวาจาถึงพระรัตนตรัยเป็นสรณะ ครั้นต่อมาเมื่อภิกษุเพิ่มขึ้นอีก ทรงมอบความเป็นใหญ่ให้แก่สงฆ์ในการทำกิจกรรมทั้งปวงของพุทธศาสนา เช่น การให้บรรพชาอุปสมบท การกรานกฐิน การกำหนดเขตสีมา การระงับอธิกรณ์ เป็นต้น ซึ่งเท่ากับมอบให้สงฆ์เป็นผู้บริหารงานพระศาสนาตามระเบียบที่ได้ทรงกำหนดไว้นั่นเอง ส่วนการบริหารคณะสงฆ์ในรูปองค์กร เช่น มหาเถรสมาคมนั้นไม่บัญญัติในพระวินัย แต่ก็ไม่ได้ขัดพระวินัยเป็นต้น

^{๖๙} ปรีชา ช่างขวัญยืน, ความคิดทางการเมืองในพระไตรปิฎก, พิมพ์ครั้งที่ ๒, (กรุงเทพมหานคร : สำนักพิมพ์จุฬาลงกรณ์มหาวิทยาลัย, ๒๕๓๘), หน้า ๔๒-๔๓.

^{๗๐} อัง.ทุก.(ไทย) ๒๐/๔๓๖/๑๑๐.

๓) ด้านอิทธิพลของสงฆ์ สถาบันตุลาการทางพระพุทธศาสนามีลักษณะบางอย่างคล้ายกับสถาบันตุลาการทางอาณาจักร มีกฎหรือระเบียบที่สังคมวางไว้เป็นบรรทัดฐานแห่งการกระทำของบุคคลในสังคม ป้องกันไม่ให้มีการกระทำหรือความประพฤติที่เป็นปฏิปักษ์ต่อความสงบสุขของสังคม ฝ่ายอาณาจักรมีกฎหมายเป็นหลักในการปกครอง ส่วนฝ่ายพุทธจักรมีวินัยเป็นหลัก ทั้งฝ่ายอาณาจักร และพุทธจักรมีกระบวนการพิจารณาคดีหรืออิทธิพล และมีวิธีลงโทษตามโทษานุโทษ แต่ลักษณะการลงโทษตามพระวินัยกับโทษของกฎหมายบ้านเมืองมีข้อแตกต่างกันมาก ความผิดที่ร้ายแรงบางอย่างของบรรพชิต เช่น ความผิดทางเพศ สำหรับฝ่ายอาณาจักรอาจไม่ถือว่าเป็นผิด เป็นต้น

และจากการตรวจสอบเอกสารปรากฏว่า มีผู้ให้ทฤษฎีเกี่ยวกับการบริหาร ไว้หลายท่าน ดังนี้

ดิณ ปรัชญพฤทธิ ได้เสนอภารกิจสำคัญในการบริหารไว้ ๗ ประการ คือ

๑) การวางแผน หมายถึง การกำหนด โครงการอย่างกว้าง ๆ ว่ามีอะไรบ้างที่จะต้องลงมือปฏิบัติตามลำดับ วางแนววิธีปฏิบัติพร้อมด้วยวัตถุประสงค์ของการปฏิบัติงานนั้น ก่อนลงมือปฏิบัติการ

๒) การจัดองค์การ หมายถึง การจัดรูปโครงสร้างหรือเค้าโครงของการบริหาร โดยกำหนดอำนาจหน้าที่ของหน่วยงานย่อยหรือตำแหน่งต่าง ๆ ของหน่วยงานให้ชัดเจน พร้อมด้วยกำหนดลักษณะ และวิธีการติดต่อสัมพันธ์ตามลำดับชั้นแห่งอำนาจหน้าที่สูงต่ำลดหลั่นลงไป

๓) การจัดคนเข้าทำงาน หมายถึง การบริหารงานเกี่ยวกับตัวบุคคลของหน่วยงาน การบริหารบุคคลดังกล่าว รวมถึงตั้งแต่การแสวงหาคนทำงานมาบรรจุ การแต่งตั้ง การฝึกอบรม และการพัฒนาบุคคล การบำรุงขวัญ การเลื่อนขั้น ลดขั้น ตลอดจนการพิจารณาให้พ้นจากงาน และการบำรุงรักษาสภาพของการทำงานให้ดี และมีประสิทธิภาพให้คงอยู่ต่อไป

๔) การสั่งการ หมายถึง การอำนวยการหรือการวินิจฉัยสั่งการ หลังจากการได้วิเคราะห์และพิจารณาโดยรอบคอบ รวมทั้งการติดตามดูแลให้มีการปฏิบัติตามคำสั่งนั้น ๆ

๕) การประสานงาน หมายถึง การประสานงานหรือติดต่อ สัมพันธ์กับหน่วยงานย่อยหรือตำแหน่งต่าง ๆ ในองค์การ เพื่อก่อให้เกิดการทำงานที่มีประสิทธิภาพ ไม่มีการทำงานที่ซ้ำซ้อนหรือขัดแย้งกัน สามารถทำงานประสานความกลมกลืนกัน เพื่อวัตถุประสงค์หลักขององค์การ

๖) การรายงาน หมายถึง การเสนอรายงานไปยังผู้บังคับบัญชาหรือยังหน่วยงานที่เกี่ยวข้องทั้งบนและล่าง เพื่อทราบความก้าวหน้าของงานทุกระยะสะดวกแก่การประสานงานอื่น จะเป็นการสร้างความเข้าใจอันดีร่วมกัน ตลอดจนเป็นการบำรุงขวัญไปในตัวด้วย

๗) การงบประมาณ หมายถึง การจัดสรรทรัพยากร หรือการทำงานงบประมาณการเงิน วางแผนหรือโครงการในการจ่ายเงิน การบัญชีและการควบคุมดูแลการใช้จ่ายเงินโดยรอบคอบ และรัดกุม^{๗๑}

พงษ์ศักดิ์ ปัญจพรผล กล่าวถึง กระบวนการการบริหารควรประกอบด้วย ๑๐ ประการ คือ^{๗๒}

๑) การวางแผน (Planning) หมายถึง การกำหนดงานหรือวิธีการปฏิบัติงานไว้เป็นการล่วงหน้า โดยเกี่ยวกับการคาดการณ์ (Forecasting) การกำหนดวัตถุประสงค์ (Set Objective) การพัฒนากลยุทธ์ (Develop strategies) ในการวางแผน ซึ่งต้องคำนึงถึงนโยบาย (Policy) เพื่อให้แผนงานที่กำหนดขึ้นไว้มีความสอดคล้องต้องกันในการดำเนินงาน

๒) การจัดการ (Organizing) หมายถึง การพัฒนาระบบการทำงานเพื่อให้งานต่างๆ สามารถดำเนินไปโดยมีการประสานงานกันเป็นอย่างดี

๓) การจัดคนเข้าทำงาน (Staffing) หมายถึง การจัดหาบุคคลเข้าปฏิบัติงานให้เหมาะสมตามตำแหน่งหน้าที่ที่รับผิดชอบ

๔) การตัดสินใจ (Decision) หมายถึง ความสามารถของผู้บริหารในการที่จะตัดสินใจ แยกแยะและวิเคราะห์ออกมาให้ได้ว่าในการทำงานจะต้องมีการตัดสินใจในเรื่องใดบ้าง

๕) การสั่งการ (Directing) หมายถึง การศึกษาวิธีการวินิจฉัยสั่งการ รวมทั้งการควบคุมงานและนิเทศงาน ตลอดจนจรรยาบรรณในการบริหารงานที่จะทำให้การทำงานประจำวันของเจ้าหน้าที่ทุกคนเป็นไปด้วยดี

๖) การควบคุม (Controlling) หมายถึง การร่วมมือประสานงาน เพื่อดำเนินการเป็นไปด้วยดี และราบรื่น ศึกษาหลักเกณฑ์และวิธีการที่จะทำการประสานงานดีขึ้น และดำเนินการแก้ไขเมื่อเกิดปัญหาขึ้น

๗) การร่วมมือประสานงาน (Coordinating) หมายถึง การประสานงานให้ผู้ปฏิบัติงานทุกฝ่ายมีความเข้าใจในงาน เข้ามาร่วมทำงานกันอย่างพร้อมเพรียงกัน ข้อตกลงที่สำคัญยิ่งของการประสานงาน คือ ความร่วมมือ ซึ่งเป็นเรื่องของ “จิตใจ”

๘) การสื่อข้อความ (Communicating) หมายถึง การผ่านข่าวสารข้อมูลและความเข้าใจ เพื่อที่จะให้ผู้ใต้บังคับบัญชาหรือบุคคลอื่นเปลี่ยนแปลงพฤติกรรมตามที่ต้องการ

^{๗๑}ดิณ ปรัชญพฤทธิ, หลักการจัดการ, (กรุงเทพมหานคร : โรงพิมพ์มหาวิทยาลัยธรรมศาสตร์, ๒๕๓๙), หน้า ๒๔-๒๖.

^{๗๒}พงษ์ศักดิ์ ปัญจพรผล, องค์การและการจัดการ, (กรุงเทพมหานคร : สถาบันราชภัฏนครปฐม, ๒๕๔๒), หน้า ๖๔-๗๒.

๙) การรายงานผล (Reporting) หมายถึง การรายงานผลการปฏิบัติของหน่วยงานให้แก่ ผู้บริหารและสมาชิกของหน่วยงานได้ทราบความเคลื่อนไหวของการดำเนินงาน ตลอดจน การประชาสัมพันธ์ (Public Relation) แจ้งให้ประชาชนทราบ ซึ่งโดยทั่วไปการรายงาน จะหมายถึง วิธีการของสถาบันหน่วยงานที่เกี่ยวข้องกับการให้ข้อมูลแก่ผู้สนใจมาติดต่อ สอบถามผู้บังคับบัญชา/ผู้ร่วมงาน ความสำคัญของการรายงานนั้นจะต้องตั้งอยู่บนรากฐานของ ความเป็นจริง

๑๐) การงบประมาณ (Budgeting) หมายถึง การงบประมาณ โดยศึกษาให้ทราบถึง ระบบและกรรมวิธีในการบริหารเกี่ยวกับงบประมาณ และการเงินตลอดจนการใช้งบประมาณใน การควบคุมงาน

วิโรจน์ สารรัตนะ ได้กล่าวถึงกระบวนการบริหาร ควรประกอบด้วย ๔ ประการ^{๗๓} คือ

๑) การวางแผน หมายถึง หน้าที่ทางการบริหารในการกำหนดจุดหมายและการ ตัดสินใจ เลือกวิธีการที่ดีที่สุดที่จะให้บรรลุจุดหมายนั้น

๒) การจัดองค์การ หมายถึง กำหนดอำนาจหน้าที่และตำแหน่งต่าง ๆ อย่างชัดเจน

๓) การนำ หมายถึง ความพยายามทำให้มีอิทธิพลต่อผู้อื่น เพื่อให้การปฏิบัติงาน บรรลุจุดหมายขององค์การ ได้อย่างมีประสิทธิภาพ และประสิทธิผล

๔) การควบคุม หมายถึง การมุ่งเน้นที่จะก่อให้เกิดความมั่นใจว่าสมาชิกในองค์การ ได้ประพฤติปฏิบัติในทิศทางที่จะทำให้บรรลุผลตามมาตรฐานหรือจุดหมาย มุ่งเน้นให้เกิด พฤติกรรมที่พึงประสงค์และลดพฤติกรรมที่ไม่พึงประสงค์ลง

গুলิก แอล. และ เออร์วิค เจ. (Gulick L. and Urwick J.) ได้กล่าวว่า กระบวนการ บริหารนั้นต้องประกอบด้วย ขั้นตอนที่สำคัญ หรือที่เรียกกันย่อ ๆ ว่า “POSDCoRB Model” ซึ่ง อธิบายตามความหมายได้ดังนี้^{๗๔}

(๑) การวางแผน (P=Planning) หมายถึง การจัดวางโครงการและแผนปฏิบัติงานไว้ ล่วงหน้าว่าจะต้องทำอะไรบ้างและทำอย่างไร

(๒) การจัดการองค์การ (O=Organizing) หมายถึง การจัดหน่วยงาน กำหนด โครงสร้างของหน่วยงาน การจัดสายงานตำแหน่งต่าง ๆ กำหนดอำนาจหน้าที่ให้ชัดเจน

^{๗๓}วิโรจน์ สารรัตนะ, การบริหาร หลักการ ทฤษฎี และประเด็นทางการศึกษา, หน้า ๑๑.

^{๗๔}Gulick L. and Urwick J., **Papers on the Science of Administration**, (New York : Institute of Public Administration, 1973), p.18-19.

(๓) การจัดหาบุคคล (S=Staffing) หมายถึง การจัดหาบุคคล เป็นการบริหารงานทางด้านบุคคล อันได้แก่ การจัดอัตรากำลัง การสรรหา การพัฒนาบุคลากร การสร้างบรรยากาศการทำงานที่ดี การประเมินผลการทำงาน และการให้พ้นจากงาน

(๔) การอำนวย (D=Directing) หมายถึง การตัดสินใจ การวินิจฉัยสั่งการหน่วยงานให้เกิดความร่วมมือเพื่อดำเนินไปสู่เป้าหมายเดียวกัน

(๕) การประสานงาน (Co=Coordinating) หมายถึง การประสานงานกิจการด้านต่างๆ ของหน่วยงานให้เกิดความร่วมมือเพื่อดำเนินไปสู่เป้าหมายเดียวกัน

(๖) การรายงาน (R=Reporting) หมายถึง การรายงานผลการปฏิบัติของหน่วยงานให้แก่ผู้บริหารและสมาชิกของหน่วยงานได้ทราบความเคลื่อนไหวของการดำเนินงานว่าก้าวหน้าเพียงใด

(๗) การงบประมาณ (B=Budgeting) หมายถึง การงบประมาณ การจัดทำงบประมาณบัญชีการใช้จ่ายเงิน การควบคุมและการตรวจสอบด้านการเงิน

เฮนรี ฟาโย (Henri Fayol) ได้สรุปสาระสำคัญของหลักการบริหาร ไว้ดังนี้

๑) หน้าที่ทางการบริหาร (Management function) ซึ่งประกอบด้วยหน้าที่ทางการบริหาร ๕ ประการ คือ การวางแผน (Planning) การจัดองค์การ (Organizing) การบังคับบัญชาสั่งการ (Commanding) การประสานงาน (Coordinating) และการควบคุม (Controlling)

๒) ผู้บริหารจะต้องมีลักษณะพร้อมด้วยความสามารถทางร่างกายจิตใจ ไหวพริบ การศึกษาหาความรู้ เทคนิคการทำงานและประสบการณ์ต่าง ๆ

๓) หลักการบริหาร ซึ่งมีหลักทั่วไปที่ใช้เป็นแนวทางปฏิบัติสำหรับผู้บริหาร ๑๔ ข้อ^{๗๕} คือ

(๑) หลักการเกี่ยวกับอำนาจหน้าที่ความรับผิดชอบ (Authority and responsibility)

(๒) หลักของการมีผู้บังคับบัญชาเพียงคนเดียว (Unity of command)

(๓) หลักการมีจุดมุ่งหมายร่วมกัน (Unity of direction)

(๔) หลักการธารังไว้ซึ่งสายงาน (Scalar of chain)

(๕) หลักการแบ่งงานกันทำ (Division of work, or specialization)

(๖) หลักเกี่ยวกับระเบียบวินัย (Discipline)

(๗) หลักของการถือประโยชน์ส่วนบุคคลรองจากประโยชน์ส่วนร่วม (Subordination of individual to general interest)

^{๗๕} Henri Fayol, **Industrial and General Administration**, (New York : Mc-Grew Hill, 1930), p. 17-18.

- (๘) หลักของการให้ผลประโยชน์ตอบแทน (Remuneration)
- (๙) หลักของการรวมอำนาจไว้ส่วนกลาง (Centralization)
- (๑๐) หลักของการมีระเบียบเรียบร้อย (Order)
- (๑๑) หลักของความเสมอภาค (Equity)
- (๑๒) หลักของการมีเสถียรภาพของการว่าจ้างทำงาน (Stability of tenure)
- (๑๓) หลักของความคิตรีเริ่มสร้างสรรค์ (Initiative)
- (๑๔) หลักของความสามัคคี (Esprit de corps)

วิลเลียม โอยูชิ (William Ouchi) ได้กล่าวทฤษฎีของการบริหาร คือ ทฤษฎี Z โดยหลังจากการศึกษาการบริหารของธุรกิจญี่ปุ่น และสหรัฐอเมริกา และได้ทำการประสมประสานกัน โดยมีแนวคิดด้านการบริหาร ดังนี้^{๗๖}

- ๑) การจ้างงานระยะยาว
- ๒) การตัดสินใจเป็นเอกฉันท์
- ๓) ความรับผิดชอบเฉพาะบุคคล
- ๔) การประเมินผลและการเลื่อนตำแหน่งแบบค่อยเป็นค่อยไป
- ๕) การควบคุมในตัวเองไม่เป็นทางการโดยมีการวัดผลอย่างชัดเจนและเป็นทางการ
- ๖) เส้นทางอาชีพแบบเชี่ยวชาญเฉพาะด้านในระดับปานกลาง
- ๗) มีความเกี่ยวข้องในลักษณะครอบครัว

สรุปได้ว่า ทฤษฎีเกี่ยวกับการบริหารนั้น เป็นทฤษฎีที่ครอบคลุมการปฏิบัติงานหรือการดำเนินงานในทุกส่วนของหน่วยงานในองค์กร เพื่อให้แต่ละส่วนงานมีขั้นตอนและแบบแผนที่เป็นระบบ เพื่อสะดวกในการติดต่อและดำเนินงาน โดยมีองค์ประกอบนั้น เป็นต้นว่า การวางแผน การจัดองค์การ การบริหารบุคคล การสั่งการ การประสานงาน การรายงานผล และการงบประมาณ กระบวนการบริหารงานเหล่านี้เป็นหลักการที่ทุก ๆ องค์กรควรมี เพื่อให้การดำเนินงานเกิดความคล่องตัวและมีประสิทธิภาพมากยิ่งขึ้น

^{๗๖} William Ouchi, **Organization and Management** , (Eaglewood Cliffs : Prentice Hill, 1971), p. 283.

๒.๓ แนวคิดและทฤษฎีเกี่ยวกับการปกครองส่วนท้องถิ่น

๒.๓.๑ ทฤษฎีการปกครองส่วนท้องถิ่น

จากการตรวจสอบเอกสารปรากฏว่า มีผู้ให้ความหมายเกี่ยวกับการปกครองส่วนท้องถิ่นไว้หลายท่าน ดังนี้

ธัญวรัตน์ หุชน้อย ได้เขียนไว้ว่า ในการปกครองประเทศนั้น มีความจำเป็นที่จะต้องมียุทธศาสตร์แห่งอำนาจเพื่อทำหน้าที่ปกครองประเทศ องค์การดังกล่าวนี้คือรัฐบาล ซึ่งได้แก่คณะบุคคลที่ได้รับมอบอำนาจให้ปกครองและบริหารราชการแผ่นดิน องค์การปกครองหรือรัฐบาลจะมีส่วนประกอบอย่างไร หรือมีกี่ระดับ ในรูปแบบแนวคิดและทฤษฎีเกี่ยวกับการปกครองท้องถิ่นของนานาประเทศในโลก มีลักษณะที่คล้ายคลึงกันอยู่ ๓ หลักการ คือ^{๗๗}

- ๑) หลักการรวมอำนาจ (Centralization)
- ๒) หลักการแบ่งอำนาจ (Deconcentration)
- ๓) หลักการกระจายอำนาจ (Decentralization)

หลักการรวมอำนาจ (Centralization) หมายถึง การที่รัฐบาลในส่วนกลางของประเทศเป็นศูนย์กลางแต่ผู้เดียวที่มีอำนาจเด็ดขาดในการบังคับบัญชาวินิจฉัยสั่งการในกิจกรรมต่างๆ ทั้งหลายทั้งปวงเพื่อให้หน่วยงานของทางราชการรวมทั้งประชาชนนำไปปฏิบัติตาม นอกจากนี้รัฐบาลในส่วนกลางยังมีอำนาจในการออกกฎหมายและตราระเบียบข้อบังคับต่างๆ ให้แก่หน่วยการปกครองรองๆ ลงไป เพื่อนำไปใช้เป็นหลักการปฏิบัติอีกด้วย

ลักษณะสำคัญของการรวมอำนาจ

- รวมอำนาจการบังคับบัญชากองทัพและตำรวจให้ขึ้นกับส่วนกลาง เพื่อจุดมุ่งหมายในการรักษาความมั่นคงและความสงบเรียบร้อยภายในประเทศ

- รวมอำนาจในการกำหนดนโยบายที่สำคัญๆ ไว้กับส่วนกลาง เพื่อการพัฒนาประเทศทั้งทางการเมืองเศรษฐกิจ สังคม นอกจากนี้ยังรวมอำนาจการวินิจฉัย สั่งการ การตัดสินใจ และการกำหนดงบประมาณในโครงการต่างๆ เอาไว้เพื่อการพัฒนาประเทศ

- รวมอำนาจในการกำหนดอัตรากำลังบุคลากร ว่าแต่ละหน่วยงานควรมีอัตรากำลังคนเท่าใด จึงเหมาะสมกับปริมาณภาระงานที่ต้องปฏิบัติ ตลอดจนรวมอำนาจการแต่งตั้งโยกย้าย การพิจารณาความดีความชอบ การลงโทษ การถอดถอนภายใต้กฎระเบียบและบทบัญญัติทางกฎหมาย ทั้งนี้เพื่อให้บุคลากร สอนนโยบายของรัฐบาลอย่างเต็มที่จาก

^{๗๗} ดูรายละเอียดเพิ่มเติมได้ที่ http://202.143.146.195/km/index.php?option=com_content&task=view&id=4625&Itemid=57 เข้าถึงเมื่อ ๑๑/๒/๕๓.

ลักษณะสำคัญดังกล่าว ชี้ให้เห็นว่ารัฐบาลในส่วนกลางเป็นศูนย์รวมแห่งอำนาจของรัฐทั้งหลาย ทั้งปวงในการดำเนินกิจการต่างๆ ของประเทศในทุกๆ ด้าน

ข้อดี ของหลักการรวมอำนาจ คือ การที่รัฐบาลกลางเป็นผู้มีอำนาจในการตัดสินใจ ก่อให้เกิดความเป็นเอกภาพในการปกครองและการบริหารราชการแผ่นดิน ทำให้ในทุกๆ พื้นที่ เป็นมาตรฐานเดียวกัน รัฐบาลมีความมั่นคง เนื่องจากสามารถควบคุมบังคับบัญชาหน่วยงาน ทหารและตำรวจ

ข้อเสียของหลักการรวมอำนาจ คือ การที่รัฐบาลกลางรับผิดชอบภารกิจทั้งหมดนั้น ทำให้ ภาระงานของรัฐบาลมีมากจนยากจะทำให้เกิดประสิทธิภาพ รวดเร็ว สนองตอบความต้องการของประชาชนที่มีความแตกต่างกัน ในแต่ละท้องถิ่นได้ เกิดความล่าช้าในการตัดสินใจ เนื่องจากต้องคอยรับนโยบายจากรัฐบาลกลาง

หลักการแบ่งอำนาจ (Deconcentration) หมายถึงการที่รัฐบาลกลางแบ่งอำนาจ การปกครองและบริหารบางส่วนให้แก่ตัวแทน ซึ่งได้รับการแต่งตั้งจากส่วนกลาง ให้ไปปฏิบัติ หน้าที่ในส่วนภูมิภาค โดยมอบหมายนโยบาย และมอบอำนาจการตัดสินใจบางส่วนไปให้แต่ไม่ ทั้งหมด ทั้งนี้ส่วนกลางจะยังคงอำนาจในการตัดสินใจ การวินิจฉัยสั่งการ ในเรื่องที่สำคัญๆ เอาไว้รวมทั้งการแต่งตั้งโยกย้าย และการพิจารณาความดีความชอบ

ลักษณะสำคัญของการรวมอำนาจ

๑. รัฐบาลในส่วนกลางจะมอบอำนาจเฉพาะบางส่วนให้แก่เจ้าหน้าที่ที่ได้รับการ แต่งตั้งให้ำนนโยบายจากรัฐบาลกลางนำไปปฏิบัติ ในฐานะที่เป็นตัวแทน

๒. เจ้าหน้าที่ที่ได้รับการมอบหมายจากส่วนกลางจะต้องเชื่อฟังคำสั่งของส่วนกลางอยู่ เสมอ

ข้อดีของหลักการแบ่งอำนาจ คือ ทำให้แบ่งเบาภาระของรัฐบาลส่วนกลาง ทำให้การ ปฏิบัติภารกิจต่างๆ ทัวถึง รวดเร็วมากกว่าที่จะรวมอยู่ที่ส่วนกลางแต่เพียงอย่างเดียว

ข้อเสียของหลักการแบ่งอำนาจ คือ ข้อจำกัดอำนาจในการตัดสินใจ ทำให้ไม่เกิด ความคล่องตัว ไม่อาจตอบสนองความต้องการของประชาชนในท้องถิ่นได้อย่างมีประสิทธิภาพ

หลักการกระจายอำนาจ (Decentralization) หมายถึง การที่รัฐบาลในส่วนกลาง ยินยอมมอบอำนาจการปกครองและบริหารกิจการต่างๆ ให้แก่ประชาชนในท้องถิ่นเป็น ผู้ดำเนินการเอง โดยประชาชนเลือกผู้แทนของตนเข้าไปดำเนินการ ดังนั้นหน่วยงาน ปกครองท้องถิ่นจึงมีอิสระอย่างเต็มที่โดยไม่ต้องติดอยู่ภายใต้เงื่อนไขของนโยบายรัฐบาล เนื่องจากผู้บริหารหน่วยงานปกครองท้องถิ่นจะต้องรับผิดชอบต่อประชาชนที่เลือกเขาเข้ามา อย่างไม่รู้ก็ตามส่วนกลางก็มีอำนาจควบคุมท้องถิ่นอย่างหลวมๆ เช่นการใช้กฎระเบียบในการ ตรวจเงินแผ่นดินเข้ามาควบคุมการใช้งบประมาณของท้องถิ่น หรือการควบคุมการประมูลจัดซื้อ จัดจ้าง ตามระเบียบของทางราชการ

ลักษณะสำคัญของการกระจายอำนาจ

๑. มีฐานะเป็นนิติบุคคล แยกออกจากราชการบริหารส่วนกลางและส่วนภูมิภาค ทำให้สามารถตอบสนองความต้องการของประชาชนในท้องถิ่นได้อย่างมีประสิทธิภาพ

๒. เจ้าหน้าที่ที่ปฏิบัติงานไม่ขึ้นอยู่กับการบังคับบัญชาจากส่วนกลางทำให้สามารถตอบสนองภาระงานในท้องถิ่นตามนโยบายของฝ่ายบริหารได้อย่างอิสระ

๓. มีอิสระในการกำหนดนโยบายและการใช้งบประมาณตามโครงการที่ท้องถิ่นมีความประสงค์โดยไม่ต้องคำนึงถึงนโยบายของรัฐบาล

ข้อดีของหลักการกระจายอำนาจ คือ ตอบสนองความต้องการของประชาชนในท้องถิ่นได้อย่างเต็มที่ตรงเป้าหมายการ ดำเนินการเป็นไปอย่างรวดเร็วเพราะมีอำนาจการตัดสินใจที่เป็นอิสระ และแบ่งเบาภาระของส่วนกลาง

ข้อเสียของหลักการกระจายอำนาจ คือ สิ้นเปลืองงบประมาณมากเพราะต้องใช้งบประมาณในการสร้างสำนักงาน และสิ่งอำนวยความสะดวกเพื่อให้พร้อมในการปฏิบัติการกิจการประชาชนเลือกผู้มีอิทธิพลเข้าไปเป็นฝ่ายบริหารท้องถิ่นอาจเกิดปัญหาการคอร์รัปชันและการใช้อิทธิพลและอำนาจหน้าที่ไปในทางที่ไม่เหมาะสม เกิดช่องว่างของการพัฒนาระหว่างท้องถิ่นที่มีงบประมาณมากกับท้องถิ่นที่มีงบประมาณน้อย อาจเกิดการแตกแยกและผลกระทบทางด้านความมั่นคงของประเทศ

โรเบิร์ต โนซิก และ บุคคาเนน (Robert Nozick and Buchanan) มีความเห็นว่ สังคมที่มีการให้บริการแบบผูกขาดโดยธรรมชาติเมื่อไม่สามารถกีดกันได้ ไม่สามารถแข่งขันในการบริโภคได้จะเกิดปัญหา บุคคลที่ไม่จ่ายแต่ได้รับผลประโยชน์จึงต้องบังคับเก็บภาษี รัฐบาลเกิดจากการรวมตัวกันโดยการบังคับการจ้ดเก็บและมองว่ารัฐบาลเป็นผู้ผูกขาดโดยธรรมชาติ และขยายอำนาจบังคับไปถึงการตุกรกรรม ส่วน บุคคาเนน (Buchanam) มีความเห็นว่ สังคมไม่ได้ผูกมัดโดยศีลธรรมจรรยาเพียงอย่างเดียวและไม่มีการจรรยาใดๆ เลยถ้าประชาชนเห็นแก่ตัว คอยแสวงหาผลประโยชน์ก็จะเกิดปัญหา จึงต้องมีกฎหมาย (Law) และข้อตกลง (Social Contrast)

จากแนวคิดของ โรเบิร์ต โนซิก และ บุคคาเนน ทำให้เกิดการกำหนดบทบาทในการบริหารของรัฐจนถึงบทบาทท้องถิ่นที่จะทำให้เกิดสวัสดิภาพต่อสังคมที่ดีขึ้น ส่วนที่ประชาชนจะเข้ามามีส่วนร่วมคือ^{๗๘}

^{๗๘} ชูชัย ศุภวงศ์ และยุวดี คาดการณ์ไกล, องค์การบริหารส่วนตำบลในแนวทางประชาคม, (กรุงเทพมหานคร : สถาบันวิจัยระบบสาธารณสุข, ๒๕๒๔), หน้า ๓๒.

๑. การเลือกตั้งผู้แทนของตนเข้าไปเป็นสมาชิกสภาท้องถิ่น หรือเป็นกรรมการในคณะกรรมการบริหารในองค์กรส่วนท้องถิ่น เพื่อเป็นตัวแทนในการพิทักษ์รักษาประโยชน์และกำหนดทิศทางในการพัฒนา ให้สอดคล้องกับความต้องการของตนเองและชุมชน

๒. เสนอความต้องการของตนต่อผู้แทน เพื่อนำสู่การพิจารณากำหนดเป็นนโยบาย แผนงานโครงการในเรื่องต่างๆ แล้วเสนอความคิดเห็นผ่านตัวแทนของตน รวมทั้งร้องเรียนผ่านผู้บริหารของหน่วยงานที่กำกับดูแลองค์กร

๓. ร้องเรียนหรือร้องทุกข์ในกรณีที่ได้รับความสะดวกหรือจากการประกอบกิจการใดๆ ในท้องถิ่นซึ่งเป็นสิทธิของประชาชนที่จะร้องเรียนได้

๔. ให้ความร่วมมือในการปฏิบัติตามข้อกำหนดของท้องถิ่นที่สภาท้องถิ่นบัญญัติขึ้น จากบทบาทหน้าที่ของประชาชนดังกล่าว จะเห็นได้ว่าประชาชนเป็นปัจจัยสำคัญที่ทำให้องค์กรปกครองท้องถิ่นเป็นองค์กรที่เป็นอันหนึ่งอันเดียวกับประชาชน ได้เป็นที่พึ่งและเป็นผู้นำในการพัฒนาคุณภาพชีวิตของประชาชนในท้องถิ่น สมดังเจตนารมณ์ของการปกครองส่วนท้องถิ่นในการกระจายอำนาจสู่ประชาชนอย่างแท้จริง แต่องค์กรปกครองส่วนท้องถิ่นจะเข้มแข็งได้ด้วยประชาชนในท้องถิ่นจะต้องมีการรวมตัวเป็นองค์กรต่างๆ อย่างหลากหลายความต้องการของชุมชนเพื่อให้ทุกส่วนของชุมชนมีส่วนร่วมในการกำหนดปัญหา วิเคราะห์ปัญหา วางแผน ดำเนินการและติดตามผล

๒.๓.๒ ความหมายของการปกครองส่วนท้องถิ่น

นักวิชาการได้ให้ความหมายของการปกครองท้องถิ่นในรูปของการปกครองตนเอง (Local Self Government) ไว้ดังนี้

ชูศักดิ์ เทียงตรง ได้ให้ความหมายว่า การปกครองส่วนท้องถิ่น หมายถึง การปกครองที่รัฐบาลกลางมอบอำนาจให้ หรือกระจายอำนาจไปให้หน่วยการปกครองที่เกิดจากหลักการกระจายอำนาจได้มีอำนาจในการบริหาร ภายในขอบเขตอำนาจหน้าที่และอาณาเขตของตนที่กำหนดไว้ตามกฎหมาย^{๗๙}

ประทาน คงฤทธิศึกษากร ได้ให้ความหมายว่า การปกครองท้องถิ่น หมายถึง ระบบการปกครองที่เป็นผลสืบเนื่องมาจากการกระจายอำนาจทางการปกครองของรัฐ และโดยนัยนี้จะเกิดมีองค์กรทำหน้าที่ปกครองท้องถิ่นโดยคนในท้องถิ่นนั้นๆ องค์กรนี้ถูกจัดตั้ง

^{๗๙} ชูศักดิ์ เทียงตรง, การบริหารการปกครองท้องถิ่นไทย, (กรุงเทพมหานคร : โรงพิมพ์มหาวิทยาลัยธรรมศาสตร์, ๒๕๑๘), หน้า ๑๓.

และควบคุมโดยรัฐบาล แต่มีอำนาจในการกำหนดนโยบายและควบคุมให้มีการปฏิบัติให้เป็นไปตามนโยบายของตนเอง^{๕๐}

วิญญู อังคนารักษ์ ได้ให้ความหมายว่า การปกครองท้องถิ่น หมายถึง การปกครองในรูปลักษณะการกระจายอำนาจบางอย่าง ซึ่งรัฐได้มอบหมายให้ท้องถิ่น ทำกันเอง เพื่อให้ประชาชนในท้องถิ่นมีโอกาสปกครองและบริหารงานท้องถิ่นด้วยตนเอง เพื่อสนองความต้องการส่วนรวมของประชาชนในท้องถิ่นนั้นให้งานดำเนินไปอย่างประหยัด มีประสิทธิภาพและมีประสิทธิผลตรงกับความประสงค์ของประชาชน^{๕๑}

อุทัย หิรัญโต ได้ให้ความหมายว่า การปกครองท้องถิ่น หมายถึง การปกครองที่รัฐบาลมอบอำนาจให้ประชาชนในท้องถิ่นใดท้องถิ่นหนึ่งจัดการปกครอง และดำเนินการบางอย่างโดยการดำเนินการกันเองเพื่อบำบัดความต้องการของตน การบริหารงานท้องถิ่นต้องมีผู้บริหารมาจากการเลือกตั้งจากประชาชนขึ้นมาทั้งหมดหรือบางส่วน โดยให้มีอิสระในการบริหาร แต่รัฐบาลยังต้องควบคุมด้วยวิธีต่างๆ ตามความเหมาะสม จะปราศจากการควบคุมของรัฐไม่ได้ เพราะการปกครองท้องถิ่นเป็นสิ่งที่รัฐทำให้เกิดขึ้น^{๕๒}

ฮอลโลเวย์ (Holloway) ให้ความหมายว่า การปกครองท้องถิ่น หมายถึง องค์การที่มีอาณาเขตแน่นอน มีจำนวนประชากรตามหลักเกณฑ์ที่กำหนด มีอำนาจปกครองตนเอง มีการบริหารการคลังของตนเอง และมีสภาท้องถิ่นที่สมาชิกสภามาจากการเลือกตั้งของประชาชน^{๕๓}

เดเนียล วิท (Daniel Wit) ได้ให้ความหมายว่า การปกครองท้องถิ่น หมายถึง การปกครองที่รัฐบาลกลางให้อำนาจแก่ประชาชนในท้องถิ่นแล้ว รัฐบาลท้องถิ่นก็ย่อมเป็นรัฐบาล

^{๕๐} ประทาน คงฤทธิศึกษากร, การปกครองท้องถิ่น, (กรุงเทพมหานคร : พีระพัฒนา, ๒๕๒๖), หน้า ๘.

^{๕๑} วิญญู อังคนารักษ์, แนวคิดในการกระจายอำนาจการปกครองส่วนท้องถิ่น, (เอกสารประกอบการบรรยายฉบับพิมพ์โรเนียว, ๒๕๑๙), หน้า ๔.

^{๕๒} อุทัย หิรัญโต, สารานุกรมการปกครองไทย, (กรุงเทพมหานคร : วิทยาลัยการปกครอง, ๒๕๓๑), หน้า ๒๘.

^{๕๓} สถาบันวิจัยและพัฒนามหาวิทยาลัยรามคำแหง, “ผลการประเมินความพร้อมขององค์กรปกครองส่วนท้องถิ่นเพื่อรองรับการถ่ายโอนภารกิจและกำกับดูแลตรวจสอบองค์กรปกครองส่วนท้องถิ่น”, รายงานการวิจัย, (สถาบันวิจัยและพัฒนา : มหาวิทยาลัยรามคำแหง, ๒๕๔๗) : ๓-๙.

ของประชาชน โดยประชาชน เพื่อประชาชน ดังนั้นการบริหารการปกครองท้องถิ่น จึงจำเป็นต้องมีองค์กรของตนเองอันเกิดจากการกระจายอำนาจของรัฐบาลกลาง โดยให้องค์กรอันมิได้เป็นส่วนหนึ่งของรัฐบาลกลางมีอำนาจในการตัดสินใจและบริหารงานภายในท้องถิ่นในเขตอำนาจของตน^{๘๔}

วิลเลียม เอ. ร็อบสัน (William A. Robson) ได้ให้ความหมายว่า การปกครองท้องถิ่น หมายถึง การปกครองส่วนหนึ่งของประเทศ ซึ่งมีอำนาจอิสระในการปฏิบัติหน้าที่ตามสมควร อำนาจอิสระในการปฏิบัติหน้าที่จะต้องไม่มากจนมีผลกระทบกระเทือนต่ออำนาจอธิปไตยของรัฐ เพราะองค์การปกครองท้องถิ่นมิใช่ชุมชนที่มีอำนาจอธิปไตย องค์การปกครองท้องถิ่นมีสิทธิตามกฎหมาย (Legal Right) และมีองค์กรที่จำเป็น (Necessary Organization) เพื่อประโยชน์ในการปฏิบัติหน้าที่ขององค์การปกครองท้องถิ่นนั่นเอง^{๘๕}

สรุปได้ว่า การปกครองส่วนท้องถิ่นคือ การปกครองที่รัฐบาลมอบอำนาจให้แก่ประชาชนในท้องถิ่นจัดการปกครองและดำเนินการต่างๆ และดำเนินการเพื่อประโยชน์ของรัฐ และผลประโยชน์ของท้องถิ่น โดยมีการจัดตั้งองค์การขึ้นทำหน้าที่ปกครองท้องถิ่นนั้นๆ องค์การนี้ถูกจัดตั้งและควบคุมโดยรัฐบาล แต่ก็มีอำนาจในการกำหนดนโยบายและควบคุมให้มีการปฏิบัติเป็นไปตามนโยบายของตนเองได้

๒.๓.๓ องค์ประกอบของการปกครองส่วนท้องถิ่น

ชูศักดิ์ เทียงตรง ได้แยกลักษณะสำคัญของการปกครองส่วนท้องถิ่นออกเป็น ๔ ประการ ดังนี้^{๘๖}

๑) มีความเป็นอิสระอยู่ภายใต้การควบคุมของรัฐบาลกลางน้อยมาก พนักงานส่วนท้องถิ่นอยู่ภายใต้กฎหมาย ข้อบังคับของการบริหารบุคคลของท้องถิ่นเอง และได้รับเงินเดือนจากงบประมาณของท้องถิ่นเอง

๒) เป็นนิติบุคคลโดยเอกเทศ ตั้งขึ้นโดยกฎหมาย แยกจากส่วนกลาง มีขอบเขตปกครองที่แน่นอน มีคณะผู้บริหารที่ได้รับเลือกตั้งจากประชาชนในท้องถิ่นนั้น

^{๘๔} Wit Daniel, **A Comparative Survey of Local Government and Administration**, (Bangkok : Prachandra Printing Press, 1961), p. 1-2.

^{๘๕} William A. Robson อังโน ชวงศ์ ฉายะบุตร, **การปกครองท้องถิ่น**, (กรุงเทพมหานคร : บริษัทพิมพ์เนตพริ้นติ้งเซนเตอร์จำกัด, ๒๕๓๙), หน้า ๑๑-๑๒.

^{๘๖} ชูศักดิ์ เทียงตรง, **การบริหารการปกครองท้องถิ่นไทย**, หน้า ๔.

๓) มีอำนาจอิสระในด้านการคลัง เช่น การจัดเก็บภาษี หารายได้อื่นๆ ตามกฎหมายกำหนดและจัดทำงบประมาณของตนเอง

๔) มีอำนาจอิสระในการวางนโยบายและมีการบริหารงานของตนเอง ไม่ต้องขอคำสั่งจากราชการส่วนกลางก่อน

วิชา **ไชยสาร** กล่าวว่าเนื่องจากการปกครองท้องถิ่นในรูปของการปกครองตนเองเป็นการปกครองที่ให้ความสำคัญต่อการมีส่วนร่วมของประชาชนในท้องถิ่น และการมีอำนาจอิสระในการปกครองตนเองภายใต้กฎหมายของรัฐหรือประเทศนั้นๆ ดังนั้น ลักษณะของการปกครองท้องถิ่นที่สำคัญมีดังนี้^{๔๗}

๑. มีสถานะตามกฎหมาย หน่วยการปกครองท้องถิ่นจะต้องมีการจัดตั้งขึ้นโดยกฎหมาย

๒. มีพื้นที่และระดับ หน่วยการปกครองท้องถิ่นจะต้องมีพื้นที่การปกครองที่แน่นอนและชัดเจน และควรจะต้องมีการแบ่งระดับการปกครองท้องถิ่นว่ามีกี่ระดับ เช่น ขนาดเล็ก ขนาดกลาง ขนาดใหญ่ เป็นต้น เกณฑ์ที่ใช้ในการกำหนดพื้นที่และระดับของการปกครองท้องถิ่นมีมากมาย เช่น สภาพภูมิศาสตร์ ประวัติศาสตร์ ความสำนึกในการปกครองตนเองของประชาชน ประสิทธิภาพในการบริหาร รายได้ และความหนาแน่นของประชากร เป็นต้น สำหรับประเทศไทยมีเกณฑ์จัดตั้งและยกฐานะหน่วยการปกครองท้องถิ่น ๓ ประการ คือ รายได้ย้อนหลัง ๓ ปี ไม่รวมเงินอุดหนุนจำนวนประชากรและขนาดพื้นที่

๓. มีการกระจายอำนาจและหน้าที่ การปกครองท้องถิ่นจะต้องมีการกระจายอำนาจการปกครองไปให้ท้องถิ่น โดยการกำหนดอำนาจและหน้าที่ของหน่วยการปกครองท้องถิ่นไว้ในกฎหมายอย่างชัดเจน ดังนั้น การที่หน่วยการปกครองท้องถิ่นจะมีอำนาจและหน้าที่ที่มากน้อยเพียงใดขึ้นอยู่กับนโยบายทางการเมืองการปกครองเป็นสำคัญ

๔. มีความเป็นนิติบุคคล หน่วยการปกครองท้องถิ่นจะต้องเป็นองค์การนิติบุคคลโดยเอกเทศจากองค์การของรัฐบาลกลาง ทั้งนี้ เพื่อการดำเนินงานที่ถูกต้องตามกฎหมายและเพื่อประโยชน์ในการปฏิบัติหน้าที่ของตน เพราะหน่วยการปกครองท้องถิ่นจะต้องมีงบประมาณ ทรัพย์สิน หนี้สิน และเจ้าหน้าที่ปฏิบัติงานเป็นของตนเอง

๕. มีการเลือกตั้ง การปกครองท้องถิ่นจะต้องมีหน่วยการปกครองท้องถิ่นที่มาจากการเลือกตั้งโดยประชาชนในท้องถิ่นเป็นสำคัญ กล่าวคือ จะต้องให้สิทธิแก่ประชาชนในท้องถิ่นในการเลือกตั้งคณะเจ้าหน้าที่ผู้บริหารการปกครองท้องถิ่นทั้งหมดหรือบางส่วน เพื่อแสดงถึงการมีส่วนร่วมทางการเมืองการปกครอง

^{๔๗}วิชา **ไชยสาร**, รัฐธรรมนูญแห่งราชอาณาจักรไทย พุทธศักราช ๒๕๕๐, (กรุงเทพมหานคร : สำนักพิมพ์นิติธรรม, ๒๕๕๔), หน้า ๑๔๒-๑๔๘.

๖. มีอำนาจอิสระ หน่วยการปกครองท้องถิ่นจะต้องไม่อยู่ในสายบังคับบัญชาของหน่วยงานรัฐบาลกลาง และมีอำนาจอิสระในการกำหนดนโยบายและการบริหารงานภายใต้ขอบเขตของกฎหมาย สามารถกำหนดนโยบาย ออกกฎข้อบังคับ เพื่อกำกับควบคุมให้มีการปฏิบัติตามนโยบายหรือความต้องการของท้องถิ่น และสามารถใช้จ่ายเงินของตนในการปฏิบัติกิจการในขอบเขตของกฎหมายโดยไม่ต้องขออนุมัติจากรัฐบาลกลาง

๗. มีงบประมาณของตนเอง หน่วยการปกครองท้องถิ่นจะต้องมีอำนาจในการจัดเก็บรายได้ จัดเก็บภาษีตามขอบเขตที่กฎหมายให้อำนาจในการจัดเก็บ เพื่อให้ท้องถิ่นมีรายได้เพียงพอที่จะทำนุบำรุงท้องถิ่นให้เจริญก้าวหน้า

๘. มีการกำกับดูแลของรัฐ หน่วยการปกครองท้องถิ่นจะต้องมีฐานะเป็นหน่วยการปกครองระดับรองของรัฐ และอยู่ในการกำกับดูแลของรัฐ ทั้งนี้ เพื่อประโยชน์ของประชาชนส่วนรวมและความมั่นคงแห่งรัฐ

อุทัย หิรัญโต ได้กล่าวว่า ระบบการปกครองท้องถิ่นจะต้องประกอบด้วยองค์ประกอบ ๘ ประการ คือ^{๔๔}

๑) สถานะตามกฎหมาย (Legal Status) หมายความว่า หากประเทศใดกำหนดเรื่องการปกครองท้องถิ่นไว้ในรัฐธรรมนูญของประเทศ การปกครองท้องถิ่นในประเทศนั้นจะมีความเข้มแข็งที่จัดตั้งโดยกฎหมายอื่น เพราะข้อความที่กำหนดไว้ในรัฐธรรมนูญนั้นเป็นการแสดงให้เห็นว่า ประเทศนั้นมีนโยบายที่จะกระจายอำนาจอย่างแท้จริง

๒) พื้นที่และระดับ (Area and Level) ปัจจัยที่มีความสำคัญต่อการกำหนดพื้นที่และระดับของหน่วยการปกครองท้องถิ่นมีหลายประการ เช่น ปัจจัยด้านภูมิศาสตร์ ประวัติศาสตร์ เชื้อชาติ และความสำนึกในการปกครองตนเองของประชาชน จึงมีกฎเกณฑ์ที่จะกำหนดพื้นที่และระดับของหน่วยการปกครองท้องถิ่นออกเป็น ๒ ระดับ คือ หน่วยการปกครองท้องถิ่นขนาดเล็กและขนาดใหญ่ สำหรับขนาดของพื้นที่จากการศึกษาขององค์การสหประชาชาติโดยองค์การอาหารและเกษตร องค์การศึกษาศาสนาและวัฒนธรรม องค์การอนามัยโลก และสำนักกิจกรรมสังคมได้ให้ควรมีประชากรประมาณ ๕๐,๐๐๐ คน แต่ก็ยังมีปัจจัยอื่นที่ต้องพิจารณาด้วย เช่น ประสิทธิภาพในการบริหารรายได้และบุคลากร

๓) การกระจายอำนาจและหน้าที่ การที่จะกำหนดให้ท้องถิ่นมีอำนาจหน้าที่ที่มากน้อยเพียงใดขึ้นอยู่กับนโยบายทางการเมืองการปกครองของรัฐบาลเป็นสำคัญ

^{๔๔}อุทัย หิรัญโต, การปกครองท้องถิ่น, (กรุงเทพมหานคร : สำนักพิมพ์โอเดียนสโตร์, ๒๕๒๓), หน้า ๒๒.

๔) องค์การนิติบุคคล จัดตั้งขึ้นโดยผลของกฎหมายแยกจากรัฐบาลกลาง มีขอบเขตการปกครองที่แน่นอน มีอำนาจในการกำหนดนโยบาย ออกกฎข้อบังคับควบคุมให้มีการปฏิบัติตามนโยบายนั้นๆ

๕) การเลือกตั้งสมาชิกองค์การหรือคณะผู้บริหาร จะต้องได้รับการเลือกตั้งจากประชาชนในท้องถิ่นนั้นๆ ทั้งหมดหรือบางส่วน เพื่อแสดงถึงการมีส่วนร่วมทางการเมืองการปกครองของประชาชนโดยเลือกผู้บริหารท้องถิ่นของตนเอง

๖) อิสระในการปกครองตนเอง สามารถใช้ดุลยพินิจของตนเองในการปฏิบัติกิจการภายในขอบเขตของกฎหมายโดยไม่ต้องขออนุมัติจากรัฐบาลกลางและไม่อยู่ในสายการบังคับบัญชาของหน่วยงานทางราชการ

๗) งบประมาณของตนเอง มีอำนาจในการจัดเก็บรายได้ การจัดเก็บภาษี เพื่อให้ท้องถิ่นมีรายได้เพียงพอที่จะทำนุบำรุงท้องถิ่นให้ก้าวหน้า

๘) การควบคุมดูแลของรัฐ เมื่อได้รับการจัดตั้งขึ้นแล้ว ยังคงอยู่ในการกำกับดูแลจากรัฐ เพื่อประโยชน์และความมั่นคงของรัฐและประชาชนโดยส่วนรวม โดยมีอิสระในการดำเนินงานของหน่วยการปกครองท้องถิ่น ทั้งนี้ไม่ได้หมายความว่าไม่มีอิสระอย่างเต็มที่ คงมีเฉพาะอิสระในการดำเนินงานเท่านั้น เพราะมิฉะนั้นแล้วท้องถิ่นจะกลายเป็นรัฐอธิปไตย รัฐจึงต้องสงวนอำนาจในการควบคุมดูแล

๒.๓.๔ ประเภทขององค์การปกครองท้องถิ่น

องค์การปกครองท้องถิ่นแบ่งออกเป็น ๒ ประเภท ได้แก่

๑. องค์การปกครองส่วนท้องถิ่นแบบทั่วไป มี ๓ รูปแบบ ได้แก่ องค์การบริหารส่วนจังหวัด เทศบาล และองค์การบริหารส่วนตำบล

๒. องค์การปกครองส่วนท้องถิ่นแบบพิเศษ มี ๒ รูปแบบ ได้แก่ กรุงเทพมหานคร และเมืองพัทยา

ตามบทบัญญัติในหมวด ๙ การปกครองส่วนท้องถิ่น มาตรา ๒๘๕-๒๘๘ ของรัฐธรรมนูญแห่งราชอาณาจักรไทย พุทธศักราช ๒๕๔๐ ที่กล่าวถึงที่มาขององค์การปกครองท้องถิ่นโดยสรุปไว้ ดังนี้^{๔๔}

องค์การปกครองส่วนท้องถิ่นต้องมีสภาท้องถิ่นและคณะผู้บริหารท้องถิ่นหรือผู้บริหารท้องถิ่น สมาชิกสภาท้องถิ่นต้องมาจากการเลือกตั้ง คณะผู้บริหารท้องถิ่นหรือผู้บริหารท้องถิ่นให้มาจากการเลือกตั้งโดยตรงของประชาชน หรือมาจากความเห็นชอบของสภาท้องถิ่น

^{๔๔} สำนักประชาสัมพันธ์ สำนักงานเลขาธิการสภาผู้แทนราษฎร, รัฐธรรมนูญแห่งราชอาณาจักรไทย พุทธศักราช ๒๕๔๐, (กรุงเทพมหานคร : สำนักพิมพ์ สำนักงานเลขาธิการสภาผู้แทนราษฎร, ๒๕๔๐), หน้า ๑๔๔.

การเลือกตั้งสมาชิกสภาท้องถิ่นและคณะผู้บริหารท้องถิ่นหรือผู้บริหารท้องถิ่น ที่มาจากการเลือกตั้งโดยตรงของประชาชน ให้ใช้วิธีออกเสียงลงคะแนนโดยตรงและลับ สมาชิกสภาท้องถิ่น คณะผู้บริหารท้องถิ่น หรือผู้บริหารท้องถิ่น มีวาระการดำรงตำแหน่งคราวละ ๔ ปี คณะผู้บริหารท้องถิ่น หรือผู้บริหารท้องถิ่น จะเป็นข้าราชการซึ่งดำรงตำแหน่งหรือเงินเดือนประจำ พนักงานหรือลูกจ้างของหน่วยงานของรัฐ หรือรัฐวิสาหกิจ หรือของราชการส่วนท้องถิ่น มิได้มีคุณสมบัติของผู้มีสิทธิสมัครรับเลือกตั้ง หลักเกณฑ์และวิธีการเลือกตั้งสมาชิกท้องถิ่น คณะผู้บริหารท้องถิ่น และผู้บริหารท้องถิ่นให้เป็นไปตามที่กฎหมายบัญญัติ ในกรณีที่มีการยุบสภาท้องถิ่น หรือในกรณีที่สมาชิกสภาท้องถิ่นพ้นจากตำแหน่งทั้งคณะและต้องมีการเลือกตั้ง คณะผู้บริหารท้องถิ่น หรือผู้บริหารท้องถิ่นชั่วคราวมิให้นำบทบัญญัติตามวรรคสอง วรรคสาม และวรรคหก มาบังคับใช้ทั้งนี้ตามกฎหมายกำหนด

๒.๔ หลักการบริหารงานขององค์การบริหารส่วนตำบล

๒.๔.๑ ความเป็นมาและการจัดตั้งองค์การบริหารส่วนตำบล

ในปี พ.ศ. ๒๕๓๗ ได้มีการประกาศใช้พระราชบัญญัติสภาตำบลและองค์การบริหารส่วนตำบล พ.ศ. ๒๕๓๗ เป็นกฎหมายที่ใช้จัดระเบียบการบริหารงานในตำแหน่งแทนประกาศคณะปฏิวัติ ซึ่งมีผลบังคับใช้เมื่อวันที่ ๒ มีนาคม ๒๕๓๘ ทำให้มีการปรับฐานะการบริหารงานในระดับตำบล โดยมีการเปลี่ยนแปลงสภาตำบลทั่วประเทศออกเป็น ๒ รูปแบบ ดังนี้^{๙๐}

๑) รูปแบบ “สภาตำบล” ได้รับการยกฐานะเป็นนิติบุคคล ได้แก่ สภาตำบลที่มีรายได้ไม่รวมเงินอุดหนุนต่ำกว่า ๑๕๐,๐๐๐ บาท

๒) รูปแบบ “องค์การบริหารส่วนตำบล” ตั้งขึ้นจากสภาตำบลที่มีรายได้ไม่รวมเงินอุดหนุน ในปีงบประมาณที่ล่วงมาติดต่อกันสามปี เฉลี่ยไม่ต่ำกว่าปีละ ๑๕๐,๐๐๐ บาท ได้รับความฐานะเป็นองค์การบริหารส่วนตำบล มีฐานะเป็นนิติบุคคล และเป็นราชการบริหารส่วนท้องถิ่น

ในปี พ.ศ. ๒๕๔๒ รัฐบาลได้มีการเสนอปรับปรุงแก้ไขพระราชบัญญัติสภาตำบลและองค์การบริหารส่วนตำบล พ.ศ. ๒๕๓๗ แก้ไขเพิ่มเติม (ฉบับที่ ๓) พ.ศ. ๒๕๔๒ เพื่อให้สอดคล้องกับรัฐธรรมนูญแห่งราชอาณาจักรไทย พ.ศ. ๒๕๔๐ ในประเด็นต่าง ๆ ทั้งโครงสร้างที่มาของสมาชิก อบต. อำนาจหน้าที่ของ อบต. เป็นต้น

และในปี พ.ศ. ๒๕๔๖ รัฐบาลได้เสนอขอปรับปรุงแก้ไข พ.ร.บ. สภาตำบลและองค์การบริหารส่วนตำบล แก้ไขเพิ่มเติม (ฉบับที่ ๔, ฉบับที่ ๕) โดยเนื้อหาส่วนใหญ่ แก้ไขชื่อ

^{๙๐}โกวิท พวงงาม, การปกครองท้องถิ่นไทย, (กรุงเทพมหานคร : วิญญูชน, ๒๕๔๘), หน้า

เรียกบุคคล ที่มาของนายกองค์การบริหารส่วนตำบล และคำศัพท์กฎหมายที่ให้สอดคล้องกับกฎหมายองค์การปกครองส่วนท้องถิ่นอื่น ๆ

๒.๔.๒ โครงสร้างขององค์การบริหารส่วนตำบล

โครงสร้างขององค์การบริหารส่วนตำบลประกอบไปด้วยส่วนต่าง ๆ ดังต่อไปนี้

๑) สภาองค์การบริหารส่วนตำบล

สภาองค์การบริหารส่วนตำบลประกอบด้วยสมาชิกสภาองค์การบริหารส่วนตำบล จำนวนหมู่บ้านละ ๒ คน ซึ่งเลือกตั้งขึ้นโดยราษฎรผู้มีสิทธิเลือกตั้งในแต่ละ หมู่บ้านในเขต องค์การบริหารส่วนตำบลนั้น ๆ ในกรณีที่เขตองค์การบริหารส่วนตำบลใดมีเพียง ๑ หมู่บ้านให้ สภาองค์การบริหารส่วนตำบลนั้นประกอบด้วยสมาชิกสภาองค์การบริหารส่วนตำบลจำนวน ๖ คน และในกรณีที่เขตองค์การบริหารส่วนตำบลใดมีเพียง ๒ หมู่บ้านให้สภาองค์การบริหารส่วน ตำบลนั้นประกอบด้วยสมาชิกสภาองค์การบริหารส่วนตำบลจำนวนหมู่บ้านละ ๓ คน อายุของ สภาองค์การบริหารส่วนตำบลมีกำหนดคราวละ ๔ ปีนับแต่วันเลือกตั้ง

สภาองค์การบริหารส่วนตำบลมีประธานสภาและรองประธานสภา ๑ คน ซึ่งเลือก จากสมาชิกสภา องค์การบริหารส่วนตำบลให้นายอำเภอแต่งตั้งประธานและรองประธานสภา องค์การบริหารส่วนตำบลตามมติของ สภาองค์การบริหารส่วนตำบล มีวาระการดำรงตำแหน่ง คราวละ ๒ ปีนับแต่วันที่ได้รับเลือกเป็นประธานหรือรองประธานสภาองค์การบริหารส่วนตำบล

๒) นายกองค์การบริหารส่วนตำบล

องค์การบริหารส่วนตำบลมีนายกองค์การบริหารส่วนตำบล ๑ คน ซึ่งมาจากการ เลือกตั้งโดยตรงจากประชาชนตามกฎหมายว่าด้วยการเลือกตั้งสมาชิกสภาท้องถิ่นหรือผู้บริหาร ท้องถิ่น มีวาระอยู่ในตำแหน่งคราวละ ๔ ปีนับแต่วันเลือกตั้ง แต่จะดำรงตำแหน่งติดต่อกันเกิน ๒ วาระไม่ได้ ในกรณีที่นายกองค์การบริหารส่วนตำบลดำรงตำแหน่งไม่ครบวาระเวลา ๔ ปีก็ให้ ถือว่าเป็น ๑ วาระและเมื่อได้ดำรงตำแหน่ง ๒ วาระติดต่อกันแล้วจะดำรงตำแหน่งได้อีกเมื่อพ้น ระยะเวลา ๔ ปีนับแต่วันที่พ้นตำแหน่ง นายกองค์การบริหารส่วนตำบลอาจแต่งตั้งรองนายก องค์การบริหารส่วนตำบลซึ่งมิใช่สมาชิกองค์การบริหารส่วนตำบลเป็นผู้ช่วยเหลือในการบริหาร ราชการขององค์การบริหารส่วนตำบลตามที่นายกองค์การบริหารส่วนตำบลมอบหมายได้ไม่เกิน ๒ คน และอาจแต่งตั้งเลขานุการนายกองค์การบริหารส่วนตำบล ๑ คนซึ่งมิได้เป็นสมาชิกสภา องค์การบริหารส่วนตำบลหรือเจ้าหน้าที่ของรัฐได้

๓) พนักงานส่วนตำบล

องค์การบริหารส่วนตำบลมีพนักงานส่วนตำบลและอาจจัดแบ่งการ บริหารงาน ออกเป็น (๑) สำนักงานปลัดองค์การบริหารส่วนตำบล (๒) ส่วนต่าง ๆ ที่องค์การบริหารส่วน ตำบลได้ตั้งขึ้น ให้ปลัดองค์การบริหารส่วนตำบล ๑ คนเป็นผู้บังคับบัญชาพนักงานส่วนตำบล

และลูกจ้างองค์การบริหารส่วนตำบลรองจากนายกองค์การบริหารส่วนตำบลและรับผิดชอบควบคุมดูแลราชการประจำขององค์การบริหารส่วนตำบลให้เป็นไปตามนโยบายและมีอำนาจหน้าที่ตามที่มี กฎหมายกำหนดหรือตามที่นายกองค์การบริหารส่วนตำบลมอบหมาย

๔) อำนาจหน้าที่สภาองค์การบริหารส่วนตำบล สภาองค์การบริหารส่วนตำบลมีอำนาจหน้าที่ ดังต่อไปนี้^{๙๑}

(๑) ให้ความเห็นชอบแผนพัฒนาตำบลเพื่อเป็นแนวทางในการบริหารกิจการของ องค์การบริหารส่วนตำบล

(๒) พิจารณาและให้ความเห็นชอบร่างข้อบังคับตำบล ร่างข้อบังคับงบประมาณรายจ่ายประจำปี และร่างข้อบังคับงบประมาณรายจ่ายเพิ่มเติม

(๓) ควบคุมการปฏิบัติงานของคณะกรรมการบริหารให้เป็นไปตามนโยบายและแผนพัฒนาตำบลตาม (๑) และกฎหมาย ระเบียบ และข้อบังคับของทางราชการ

๕) อำนาจหน้าที่นายกองค์การบริหารส่วนตำบล นายกองค์การบริหารส่วนตำบลมีอำนาจหน้าที่ดังต่อไปนี้

(๑) กำหนดนโยบายโดยไม่ขัดต่อกฎหมาย และรับผิดชอบในการบริหารราชการขององค์การบริหารส่วนตำบลให้เป็นไปตามกฎหมาย นโยบาย แผนพัฒนาองค์การบริหารส่วนตำบล ข้อบัญญัติระเบียบ และข้อบังคับของทางราชการ

(๒) สั่ง อนุญาต และอนุมัติเกี่ยวกับราชการขององค์การบริหารส่วนตำบล

(๓) แต่งตั้งและถอดถอนรองนายกองค์การบริหารส่วนตำบลและเลขานุการนายกองค์การบริหารส่วนตำบล

(๔) วางระเบียบเพื่อให้งานขององค์การบริหารส่วนตำบลเป็นไปด้วยความเรียบร้อย

(๕) รักษาการให้เป็นไปตามข้อบัญญัติองค์การบริหารส่วนตำบล

(๖) ปฏิบัติหน้าที่อื่นตามที่บัญญัติไว้ในพระราชบัญญัตินี้และกฎหมายอื่น

^{๙๑}โกวิท พวงงาม, การปกครองท้องถิ่นไทย, หน้า ๒๔๔-๒๔๕.

โครงสร้างของ อบต.

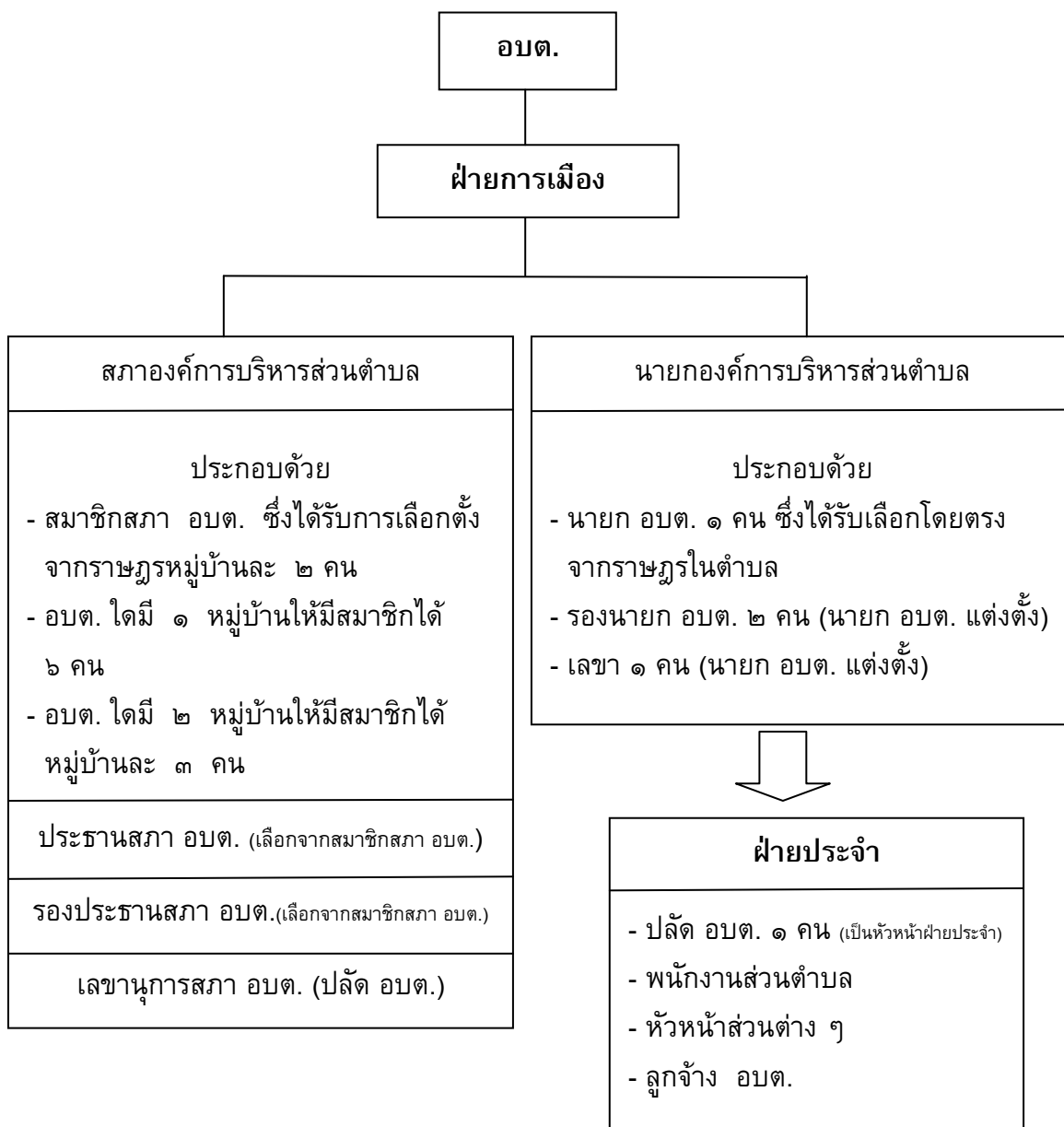

แผนภาพที่ ๒.๑ โครงสร้างขององค์การบริหารส่วนตำบลตามพระราชบัญญัติสภาตำบลและองค์การบริหารส่วนตำบล (ฉบับที่ ๕) พ.ศ. ๒๕๔๖

นายกองค์การบริหารส่วนตำบลควบคุมและรับผิดชอบในการบริหารราชการขององค์การบริหารส่วนตำบลตามกฎหมาย และเป็นผู้บังคับบัญชาของพนักงานส่วนตำบลและลูกจ้างขององค์การบริหารส่วนตำบลอำนาจหน้าที่ในการสั่งหรือปฏิบัติราชการของรองนายกองค์การบริหารส่วนตำบล ให้เป็นไปตามที่นายกองค์การบริหารส่วนตำบลมอบหมาย

ในกรณีที่นายกองค์การบริหารส่วนตำบลไม่อาจปฏิบัติหน้าที่ได้ ให้รองนายกองค์การบริหารส่วนตำบลตามลำดับที่นายกองค์การบริหารส่วนตำบลแต่งตั้งไว้เป็นผู้รักษาราชการแทน ถ้าไม่มีรองนายกองค์การบริหารส่วนตำบล หรือมีแต่ไม่อาจปฏิบัติหน้าที่ได้ ให้ปลัดองค์การบริหารส่วนตำบลเป็นผู้รักษาราชการแทน

๖) อำนาจหน้าที่ขององค์การบริหารส่วนตำบล

องค์การบริหารส่วนตำบลมีอำนาจหน้าที่ในการพัฒนาตำบลทั้ง ในด้านเศรษฐกิจ สังคมและ วัฒนธรรม และภายใต้บังคับแห่งกฎหมาย องค์การบริหารส่วนตำบล มีหน้าที่ต้องทำในเขตองค์การบริหารส่วนตำบล ดังต่อไปนี้^{๕๒}

- (๑) จัดให้มีและบำรุงรักษาทางน้ำและทางบก
- (๒) รักษาความสะอาดของถนน ทางน้ำ ทางเดิน และที่สาธารณะ รวมทั้งกำจัดมูลฝอยและสิ่งปฏิกูล
- (๓) ป้องกันโรคและระงับโรคติดต่อ
- (๔) ป้องกันและบรรเทาสาธารณภัย
- (๕) ส่งเสริมการศึกษา ศาสนา และวัฒนธรรม
- (๖) ส่งเสริมการพัฒนาสตรี เด็ก เยาวชน ผู้สูงอายุ และผู้พิการ
- (๗) คุ้มครอง ดูแล และบำรุงรักษาทรัพยากรธรรมชาติและสิ่งแวดล้อม
- (๘) บำรุงรักษาศิลปะ จารีตประเพณี ภูมิปัญญาท้องถิ่น และวัฒนธรรมอันดีของท้องถิ่น
- (๙) ปฏิบัติหน้าที่อื่นตามที่ทางราชการมอบหมายโดยจัดสรรงบประมาณหรือบุคลากรให้ตามความจำเป็นและสมควร

นอกจากนี้องค์การบริหารส่วนตำบลอาจจัดทำกิจการในเขตองค์การบริหารส่วนตำบล ดังต่อไปนี้(ม.๖๘)

- (๑) ให้มีน้ำเพื่อการอุปโภค บริโภค และการเกษตร
- (๒) ให้มีและบำรุงการไฟฟ้าหรือแสงสว่างโดยวิธีอื่น
- (๓) ให้มีและบำรุงรักษาทางระบายน้ำ

^{๕๒}สุรพล สุยะพรหม, การเมืองกับการปกครองของไทย, (กรุงเทพมหานคร : มหาจุฬาลงกรณราชวิทยาลัย, ๒๕๔๘), หน้า ๒๓๓-๒๓๔.

(๔) ให้มีและบำรุงสถานที่ประชุม การกีฬา การพักผ่อนหย่อนใจและสวนสาธารณะ

(๕) ให้มีและส่งเสริมกลุ่มเกษตรกรและกิจการสหกรณ์

(๖) ส่งเสริมให้มีอุตสาหกรรมในครอบครัว

(๗) บำรุงและส่งเสริมการประกอบอาชีพของราษฎร

(๘) การคุ้มครองดูแลและรักษาทรัพย์สินอันเป็นสาธารณสมบัติของแผ่นดิน

(๙) หาผลประโยชน์จากทรัพย์สินขององค์การบริหารส่วนตำบล

(๑๐) ให้มีตลาด ท่าเทียบเรือ และท่าข้าม

(๑๑) กิจการเกี่ยวกับการพาณิชย์

(๑๒) การท่องเที่ยว

(๑๓) การผังเมือง

๗) รายได้ขององค์การบริหารส่วนตำบล รายได้ขององค์การบริหารส่วนตำบลมีรายได้จากแหล่งต่าง ๆ ดังต่อไปนี้^{๙๓}

๑) รายได้จากอากรและค่าธรรมเนียม ดังนี้

(๑) ภาษีบำรุงท้องที่

(๒) ภาษีโรงเรือนและที่ดิน

(๓) ภาษีป้าย

(๔) อากรการฆ่าสัตว์และค่าธรรมเนียมรวมถึงผลประโยชน์อื่นอันเกิด

จากการฆ่าสัตว์

(๕) ภาษีและค่าธรรมเนียมรถยนต์และล้อเลื่อน

(๖) ภาษีธุรกิจเฉพาะ

(๗) ค่าธรรมเนียมใบอนุญาตขายสุรา

(๘) ค่าธรรมเนียมใบอนุญาตในการเล่นพนัน

(๙) อากรนกนางแอ่น

(๑๐) ค่าธรรมเนียมตามกฎหมายว่าด้วยน้ำบาดาล

(๑๑) เงินอากรประทานบัตรใบอนุญาตและอาชญาบัตรตามกฎหมายว่า

ด้วยการประมง

(๑๒) ค่าภาคหลวงและค่าธรรมเนียมตามกฎหมายว่าด้วยป่าไม้

(๑๓) ค่าธรรมเนียมจดทะเบียนสิทธิและนิติกรรมตามประมวลกฎหมาย

ที่ดิน

(๑๔) ค่าภาคหลวงแร่ตามกฎหมายว่าด้วยแร่

^{๙๓}โกวิท พวงงาม, การปกครองท้องถิ่นไทย, หน้า ๒๔๖-๒๔๗.

- (๑๕) ค่าภาคหลวงปิโตรเลียมตามกฎหมายว่าด้วยปิโตรเลียม
- (๑๖) เงินที่เก็บตามกฎหมายว่าด้วยอุทยานแห่งชาติ
- (๑๗) ภาษีมูลค่าเพิ่ม
- (๑๘) ค่าธรรมเนียม ค่าใบอนุญาต และค่าปรับ ตามที่กฎหมายกำหนด

๒) เงินอุดหนุนจากรัฐบาล

๓) รายได้จากทรัพย์สินและรายได้อื่น ๆ ดังต่อไปนี้

- (๑) รายได้จากทรัพย์สินขององค์การบริหารส่วนตำบล
- (๒) รายได้จากสาธารณูปโภคขององค์การบริหารส่วนตำบล
- (๓) รายได้จากกิจการเกี่ยวกับการพาณิชย์ขององค์การบริหารส่วน

ตำบล

(๔) เงินและทรัพย์สินอื่นที่มีผู้อุทิศให้

(๕) รายได้อื่นตามที่รัฐบาลหรือหน่วยงานของรัฐจัดสรรให้

(๖) รายได้อื่นตามที่จะมีกฎหมายกำหนดให้เป็นขององค์การบริหาร

ส่วนตำบล

แผนภาพที่ ๒.๒ รายได้ขององค์การบริหารส่วนตำบล

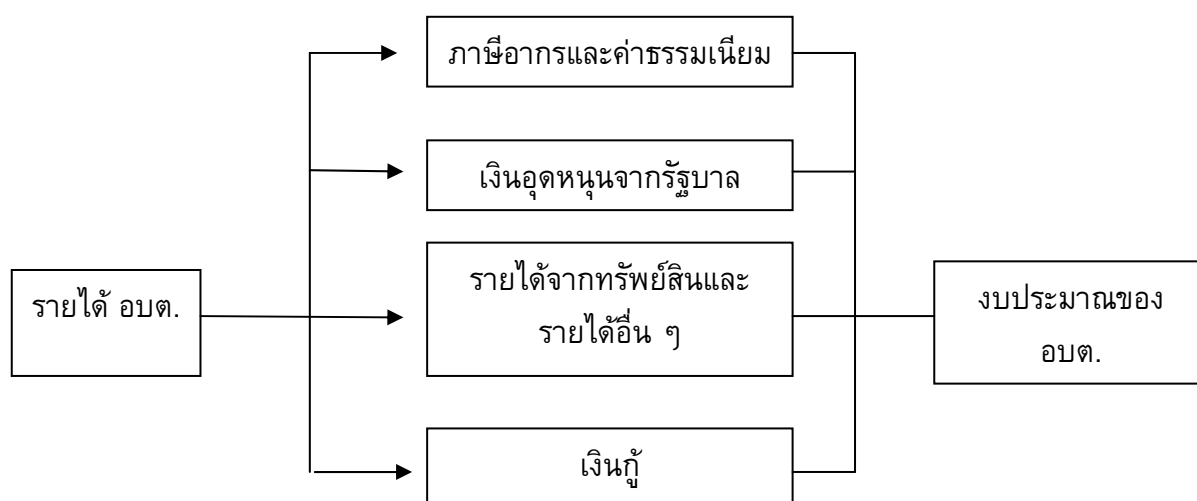

๘) รายจ่ายขององค์การบริหารส่วนตำบล องค์การบริหารส่วนตำบลอาจมีรายจ่าย ดังต่อไปนี้^{๕๔}

- (๑) เงินเดือน
- (๒) ค่าจ้าง
- (๓) เงินค่าตอบแทนอื่น ๆ
- (๔) ค่าใช้สอย
- (๕) ค่าวัสดุ
- (๖) ค่าครุภัณฑ์
- (๗) ค่าที่ดิน สิ่งก่อสร้าง และทรัพย์สินอื่น ๆ
- (๘) ค่าสาธารณูปโภค
- (๙) เงินอุดหนุนหน่วยงานอื่น
- (๑๐) รายจ่ายอื่นใดตามข้อผูกพัน หรือตามที่มีกฎหมายหรือระเบียบของกระทรวงมหาดไทยกำหนดไว้

เงินค่าตอบแทนประธานสภาองค์การบริหารส่วนตำบล รองประธานสภาองค์การบริหารส่วนตำบล นายกององค์การบริหารส่วนตำบล รองนายกององค์การบริหารส่วนตำบล เลขานุการสภาองค์การบริหารส่วนตำบล เลขานุการนายกององค์การบริหารส่วนตำบลและสมาชิกสภาองค์การบริหารส่วนตำบลให้เป็นไปตามระเบียบที่กระทรวงมหาดไทยกำหนด

การจัดเกณฑ์อัตรากำลังของพนักงานส่วนตำบลขององค์การบริหารส่วนตำบลแบ่งเป็น ๕ ชั้น รายละเอียดดังตารางที่ ๒.๔

ตารางที่ ๒.๑ เกณฑ์อัตรากำลังพนักงานส่วนตำบลขององค์การบริหารส่วนตำบล

ชั้นองค์การบริหารส่วนตำบล	เกณฑ์รายได้	จำนวนพนักงานส่วนตำบล
๑	๒๐ ล้านบาทขึ้นไป	๒๑
๒	๑๒-๒๐ ล้านบาท	๑๒
๓	๖-๑๒ ล้านบาท	๖
๔	๓-๖ ล้านบาท	๔
๕	ไม่เกิน ๓ ล้านบาท	๓

^{๕๔} เรื่องเดียวกัน หน้า ๒๕๐.

ตามที่รัฐธรรมนูญแห่งราชอาณาจักรไทย พ.ศ. ๒๕๕๐ และพระราชบัญญัติระเบียบบริหารงานบุคคลส่วนท้องถิ่น พ.ศ. ๒๕๕๒ ได้มีการประกาศใช้หลักเกณฑ์และเงื่อนไขเกี่ยวกับการบริหารงานบุคคลขององค์การบริหารส่วนตำบล ตั้งแต่วันที่ ๒๔ ตุลาคม ๒๕๕๕ ซึ่งเป็นการประกาศใช้พร้อมกันทั่วประเทศ กำหนดให้ หมวดที่ ๑๑ ระเบียบเกี่ยวกับการบริหารและการปฏิบัติงาน ข้อ ๒๒๕ ให้กำหนดขนาดองค์การบริหารส่วนตำบล เป็น ๓ ขนาด ดังนี้^{๕๔}

๑. องค์การบริหารส่วนตำบล ชั้น ๑ กำหนดให้เป็นองค์การบริหารส่วนตำบลขนาดใหญ่

๒. องค์การบริหารส่วนตำบล ชั้น ๒ และชั้น ๓ กำหนดให้เป็นองค์การบริหารส่วนตำบลขนาดกลาง

๓. องค์การบริหารส่วนตำบล ชั้น ๔ และชั้น ๕ กำหนดให้เป็นองค์การบริหารส่วนตำบลขนาดเล็ก

จากโครงสร้างในอดีตจนถึงปัจจุบัน จะเห็นได้ว่าโครงสร้างขององค์การบริหารส่วนตำบลจะมีการปรับเปลี่ยนเรื่อยมาจากที่มีสมาชิกที่มาจากกรณีตำแหน่ง และอยู่ในสายการบังคับบัญชาของการบริหารส่วนภูมิภาค เช่น กำนัน ผู้ใหญ่บ้าน แพทย์ประจำตำบล มาเป็นสมาชิกที่ได้รับการเลือกตั้งโดยตรงเท่านั้น ซึ่งแสดงให้เห็นถึงการมีส่วนร่วมทางการเมืองของประชาชนมากขึ้น และความเป็นอิสระในการบริหารมากขึ้นด้วย

๒.๕ แนวคิดเกี่ยวกับทศพิธราชธรรม

หลักทศพิธราชธรรม เป็นธรรมะสำหรับตัวผู้บริหารที่จะต้องมีความดีทั้งสิบประการ เพราะคนเราทุกวันนี้ขาดคุณธรรมและจริยธรรมมากจะนั้นการบริหารงานทุกหน่วยงานต้องมีผู้นำไว้สำหรับบริหารผู้นำจะต้องมีคุณธรรมเช่นหลักทศพิธราชธรรมสำหรับตัวผู้นำทุกท่านมีความหมายดังต่อไปนี้

ราชธรรม ๑๐ หรือ ทศพิธราชธรรม^{๕๖} คือ ธรรมของพระราชา, กิจวัตรที่พระเจ้าแผ่นดินควรประพฤติ, คุณธรรมของผู้ปกครองบ้านเมือง, หรือธรรมของนักปกครอง^{๕๗} ประกอบด้วย

^{๕๔}สำนักงานเลขาธิการ ก.อบต.อุบลราชธานี, คู่มือการบริหารงานบุคคล อบต. กรมส่งเสริมการปกครองท้องถิ่น กระทรวงมหาดไทย, (อุบลราชธานี : ม.ป.พ., ๒๕๕๒), หน้า ๘๔.

^{๕๖} พ.ช. ๒๘/๒๕๐/๘๖.

^{๕๗} พระธรรมปิฎก(ป.อ. ปยุตโต), พจนานุกรมพุทธศาสตร์ ฉบับประมวลธรรม, พิมพ์ครั้งที่ ๑๓ (กรุงเทพมหานคร : โรงพิมพ์บริษัทอาร์ เอส พรินติ้งแมส โปรดักส์ จำกัด, ๒๕๕๘), หน้า ๒๕๐-๒๕๑

๑) **ทาน (การให้)** คือ สละทรัพย์สิ่งของ บำรุงเลี้ยง ช่วยเหลือประชาราษฎร์ และบำเพ็ญสาธารณประโยชน์

๒) **ศีล (ความประพฤติดีงาม)** คือ สรรวมกายและวจีทวาร ประกอบแต่การสุจริต รักษาจิตดีคุณ ให้ควรเป็นตัวอย่าง และเป็นทีเคารพนับถือของประชาราษฎร์

๓) **บริจาค (การบริจาค)** คือ เสียสละความสุขสำราญ ตลอดจนชีวิตของตน เพื่อประโยชน์สุขของประชาชน และความสงบเรียบร้อยของบ้านเมือง

๔) **อาชชวะ (ความซื่อตรง)** คือ ซื่อตรงทรงสัตย์ ไร้มารยา ปฏิบัติภารกิจโดยสุจริต มีความจริงใจ ไม่หลอกลวงประชาชน

๕) **มัททวะ (ความอ่อนโยน)** คือ มีอัธยาศัย ไม่เย่อหยิ่งหยาบคายกระด้าง ถือองศ์มีความงามสง่าเกิดแต่ท่วงทีกิริยาสุภาพนุ่มนวล ละมุนละไม ให้ได้ความรักภักดี

๖) **ตปะ (ความทรงเดช)** คือ แผดเผากิเลสตัณหา มิให้เข้ามาครอบงำยำยจิต ระวังยับยั้งข่มใจได้ ความเป็นอยู่สม่ำเสมอ หรืออย่างสามัญ มุ่งมั่นแต่จะบำเพ็ญเพียร

๗) **อักโกธะ (ความไม่โกรธ)** คือ ไม่กริ้วกราด ลุอำนาจความโกรธ จนเป็นเหตุให้วินิจฉัยความและกระทำการต่าง ๆ ผิดพลาดเสียธรรม มีเมตตาประจำใจ

๘) **อวิหิงสา (ความไม่เบียดเบียน)** คือ ไม่บีบบังคับกดขี่ เช่น เก็บภาษีขูดรีด หรือเกณฑ์แรงงานเกินขนาด ไม่หลงระเริงอำนาจ ขาดความกรุณา หาเหตุเบียดเบียนลงโทษ อาชญาแก่ประชาราษฎร์ผู้ใด เพราะอาศัยความอาฆาตเกลียดชัง

๙) **ขันติ (ความอดทน)** คือ อดทนต่องานที่ตรากตรำ ถึงจะลำบากกายนำเหนื่อยหน่ายเพียงไร ก็ไม่ท้อถอย ถึงจะถูกยั่วถูกหยันด้วยคำเสียดสีถากถางอย่างไร ก็ไม่หมัดกำลังใจ ไม่ยอมละทิ้งกรณีย์ที่บำเพ็ญโดยชอบธรรม

๑๐) **อวิโรหนะ (ความไม่คลาดธรรม)** คือ วางองค์เป็นหลักหนักแน่นในธรรมดงที่ไม่มีความเอนเอียงหวั่นไหวเพราะถ้อยคำที่ร้าย ลามสักการะ หรืออิฏฐารมณฺ์ อนิฏฐารมณฺ์ใด ๆ สติมั่นในธรรม ทั้งส่วนยุดิธรรม คือ ความเที่ยงธรรม นิติธรรม คือ ระเบียบแบบแผน หลักการปกครอง ตลอดจนขนบธรรมเนียมประเพณีอันดีงาม

พุทธทาสภิกขุ กล่าวว่า ทศพิทธราชธรรม ๑๐ ประการ เป็นสิ่งที่จะนำมาซึ่งความเจริญรุ่งเรือง ความสงบสุข สันติภาพ ความเป็นผู้เป็นอิสระเหนือความทุกข์เหนือปัญหาทุกอย่าง ทุกประการ จึงขอให้พิจารณากันดังต่อไปนี้^{๙๘}

^{๙๘} พุทธทาสภิกขุ, **ทศพิทธราชธรรม**, (กรุงเทพมหานคร : สุขภาพใจ, ๒๕๔๙), หน้า ๒๒-๒๕.

๑) “ทานัง” ทาน การให้ในที่นี้หมายถึง ให้อวัยวะภายนอกเป็นสิ่งของอะไรต่าง ๆ โดยต้องมีผู้รับโดยตรง มันจึงเป็นการให้ที่เรียกว่า ทานัง คือทาน ให้แล้วมันก็มีผลเป็นความผูกพัน เป็นการสร้างสรรค์ความสงบสุข

๒) “สีลัง” สีลัง ภาวะปกติ สีละ แปลว่า ปกติ ภาวะปกติ ไม่มีอะไรรบกวนวายุ รวมทั้งการปฏิบัติเพื่อให้เกิดภาวะเช่นนั้นด้วย นี้เรียกว่า สีลัง สีละ

๓) “ปริจฉาคัง” คือปริจฉาค คือเป็นการให้ แต่เป็นการให้ในภายในทางจิตใจ ไม่ต้องมีผู้รับก็ได้ มันต่างจากทานัง : ทานัง ให้อย่างมีผู้รับ ปริจฉาคัง ให้อย่างไม่ต้องมีผู้รับ ปริจฉาคสิ่งที่ไม่ควรมีอยู่ในตน อะไรที่ไม่ควรมีอยู่ในตน ปริจฉาคออกไปๆ นี้เรียกว่าสละสิ่งที่ไม่ต้องมีผู้รับ ไม่ซ้ำกับคำว่า “ทาน” มักจะอธิบายไปซ้ำกับคำว่าทาน นั้นไม่สำเร็จประโยชน์ “ทาน” ให้ซึ่งวัตถุภายนอก มีผู้รับ “ปริจฉาค” ให้ซึ่งสิ่งที่ไม่ควรมีอยู่ในตัวไม่ต้องมีผู้รับ

๔) “อาชชะวัง” ความซื่อตรง ความเปิดเผย ไม่เกิดโทษเกิดภัย ไม่เกิดอันตรายใด ๆ เป็นที่ไว้วางใจได้ ซื่อตรงตั้งแต่ตนเอง คือความเป็นมนุษย์ของตนเอง และซื่อตรงต่อผู้อื่นซึ่งเกี่ยวข้อง โดยสรุปมันก็เป็นซื่อตรงต่อหน้าที่ ที่จะต้องทำอีกนั้นแหละ ทำหน้าที่ให้ถูกต้อง ให้ซื่อตรง ให้เพียงพอ ให้เหมาะสม แก่ความเป็นมนุษย์ นี้เรียกว่าความซื่อตรง

๕) “มัททะวัง” มัททะ แปลว่า ความอ่อนโยน ความอ่อนโยนภายนอกคืออ่อนโยนต่อบุคคลซึ่งเข้ามาเกี่ยวข้องด้วย เป็นการสร้างสรรค์ซึ่งความรัก ความสามัคคี นี้ก็เป็นความอ่อนโยนภายนอกและความอ่อนโยนภายใน คือความอ่อนโยนของจิตใจคือจิตที่อบรมไว้ดีแล้วมีความเหมาะสมถูกต้องอ่อนโยนพร้อมที่จะใช้ทำหน้าที่ใด ๆ ก็ได้ เหมือนขี้ผึ้งที่อ่อนดีแล้ว จะปั้นเป็นอะไรก็ได้ จิตใจที่อ่อนโยนแล้ว เหมาะสมที่จะปฏิบัติธรรมะอันสูงขึ้นไปได้ทุกอย่างทุกประการ จนสำเร็จประโยชน์

๖) “ตะปังง” ตะปะ ตะบะ ปกติหมายถึงวิริยะ ความพากเพียร ความบากบั่น ความก้าวหน้า ไม่ถอยหลัง ความไม่หยุดอยู่กับที่ มีคุณสมบัติเผาผลาญกิเลสและความชั่วโดยประการทั้งปวง ในที่นี้จะระบุไปยังสิ่งที่เรียกว่าอิทธิบาททั้ง ๔ ประการ ก็ได้ เป็นตะบะเผาผลาญกิเลส

๗) “อ๊กโกธัง” ไม่โกรธ ตัวหนังสือแปลว่า ไม่กำเริบ ไม่มีความกระทำเริบในภายใน คือกลุ่มอยู่ในใจ ไม่มีความกำเริบภายนอก คือ ประทุษร้ายบุคคลอื่น ไม่กำเริบทั้งภายในไม่กำเริบทั้งภายนอก เรียกว่า “อ๊กโกธัง” ทุกคนก็จะรู้จักได้ง่ายไม่ต้องอธิบาย

๘) “อะวิหิงสา” อวิหิงสา ไม่เบียดเบียน ไม่มีการกระทำอันเบียดเบียนอันกระทบกระทั่งตนเองหรือผู้อื่น เบียดเบียนผู้อื่นนั้นรู้จักกันดี แต่ที่เบียดเบียนตนเองนี้บางทีก็ไม่ค่อยจะรู้จัก คือถ้าเป็นการทำตนเองให้ลำบากเปล่า ๆ ก็เป็นการเบียดเบียนตนเอง เป็นสิ่งที่ไม่จำเป็นจะต้องทำ ไม่จำเป็นจะต้องทำตนเองให้ลำบาก เหมือนที่ทำกันเกินกว่าเหตุ ทำแต่พอดีก็ไม่ต้องมีความลำบาก ถึงจะมีความลำบากก็ไม่ใช่ว่าเป็นความลำบากที่ว่าเหลือที่จะทนทานหรือจะกระทำได้

๙) “ขันติ” ขันติ อุตทน รอได้ คอยได้ คำนี้บางทีก็แปลว่าความสมควรมันก็มี ความหมายเดียวกันแหละ เพราะเราอดทนได้ คอยได้ ก็สมควรแก่ความเป็นผู้ที่จะทำอะไรได้ สำเร็จ ถ้าไม่อดทน รอไม่ได้ คอยไม่ได้ ก็เป็นบ้าตลอดเวลา ยิ่งเป็นผู้ใหญ่เท่าไรจะต้อง อดทนเท่านั้น อย่าเข้าใจว่าจะต้องเอาความอดทน หรือต้องอดทนนั้นไปไว้แก่ฝ่ายผู้น้อยนั้นไม่ ถูก ยิ่งเป็นผู้ใหญ่ จะยิ่งต้องอดทนต่อความโง่ของผู้น้อย เพราะผู้น้อยเขามักจะเป็นคนโง่ เป็นคน โง่ไม่สมประกอบ หรือไม่สมารถใด ๆ เท่ากัน ทำให้เกิดปัญหาขึ้น ซึ่งทำให้ฝ่ายผู้ใหญ่ต้อง อดทน ถึงรู้ว่าว่าความอดทนเป็นเรื่องของฝ่ายผู้ใหญ่ ไม่ใช่ฝ่ายผู้น้อย ยิ่งเป็นผู้ใหญ่มากเท่าไร ยิ่งจะต้องอดทนมากขึ้นเท่านั้น ยิ่งมีผู้อยู่ในบังคับบัญชาามากเท่าไร ยิ่งจะต้องมีความอดทนมาก ขึ้นเท่านั้น มิฉะนั้นจะไม่ประสบความสำเร็จ

๑๐) “อะวิโรหะนัง” อวิโรหนะ แปลว่า ความไม่มีอะไรพิรุช ไม่มีอะไรวิรุช หรือพิรุช คือ ไม่ผิดไปจากแนวแห่งความถูกต้อง คำว่า พิรุช หมายความว่า ผิดไปจากแนวแห่งความถูกต้อง ที่จะนำมาซึ่งจะนำความผิดพลาด คืออันตราย หรือทุกข์โทษโดยประการทั้งปวง “อะวิโรหะนัง” แปลว่า ไม่มีอะไรที่พิรุช คือ ผิดไปจากทางที่ควรจะเป็น คำว่าไม่มีอะไรพิรุชนี้ อาจขยาย ใจความออกไปได้ ถึงตัวเป็น สัมมันตะ คือ ความถูกต้อง ๑๐ ประการ ได้แก่ อริยมรรค มีองค์ ๘ ประการ คือ ถูกต้องในความคิดความเห็น ถูกต้องในความปรารถนา ถูกต้องในการพูดจา ถูกต้องในการทำงาน ถูกต้องในการดำรงชีพ ถูกต้องในการพากเพียร ถูกต้องในการมีสติ ควบคุมตัว ถูกต้องในความมีสมาธิคือจิตอันมั่นคง และในที่สุด ก็มีความถูกต้องในเรื่องของ ความรู้ชั้นสุดท้าย และก็ถูกต้องในผล คือความหลุดพ้นจากความทุกข์อย่างถูกต้อง นี้ คำว่า “ไม่มี พิรุช” คือมีความถูกต้องครบถ้วนสมบูรณ์ทุกอย่างทุกประการ ซึ่งเป็นความจำเป็นอย่างยิ่ง สม กับที่อยู่เป็นข้อจริงทำยข้อสำคัญที่สุดมักจะอยู่จริงทำยอย่างนี้ แล้ว “อะวิโรหะนัง” ความไม่มีอะไร พิรุชนี้เป็นเรื่องปัญญา อย่าได้เข้าใจว่า ทำไมในทศพิชราชธรรมทั้ง ๑๐ นี้ ไม่มีคำว่าปัญญา มีข้อ ปัญญา ปัญญาอย่างยิ่งที่ข้อสุดท้าย คือ “อะวิโรหะนัง” ความไม่มีอะไรพิรุช เป็นอันว่าหลักสำคัญ ทั้งหมดมีอยู่ในทศพิชราชธรรม โดยเฉพาะอย่างยิ่งที่เรียกว่า ไตรสิกขา คือ ศีล สมาธิ ปัญญา เป็นตัวพรหมจรรย์ในพระพุทธศาสนา ดังนั้น ทศพิชราชธรรมจึงประกอบด้วยอยู่ด้วยไตรสิกขา อย่างครบถ้วนสมบูรณ์

พระพรหมคุณาภรณ์ (ป.อ.ปยุตฺโต) กล่าวว่า ท่านผู้เป็นใหญ่ในแผ่นดิน ผู้นำ และ ผู้ปกครองรัฐ ตั้งแต่พระเจ้าจักรพรรดิ พระมหากษัตริย์ ตลอดจนนักปกครองโดยทั่วไป มี หลักธรรมที่เป็นคุณสมบัติ และเป็นข้อปฏิบัติ ดังนี้^{๙๙}

^{๙๙} พระพรหมคุณาภรณ์ (ป.อ.ปยุตฺโต), *ธรรมบุญชีวิต*, (กรุงเทพมหานคร : สำนักงาน พระพุทธศาสนาแห่งชาติ, ๒๕๔๐), หน้า ๒๒-๒๔.

๑) ทาน ให้ปันช่วยประชา คือ บำเพ็ญตนเป็นผู้ให้ โดยมุ่งปกครองหรือทำงานเพื่อให้เขาได้ มีใช้เพื่อจะเอาจากเขา เอาใจใส่อำนวยความสะดวก จัดสรรความสงเคราะห์ อนุเคราะห์ ให้ประชากรราษฎรได้รับประโยชน์สุข ความสะดวกปลอดภัย ตลอดจนให้ความช่วยเหลือแก่ผู้เดือดร้อนประสบทุกข์ และให้ความสนับสนุนแก่คนทำความดี

๒) ศิล รักษาความสุจริต คือ ประพฤติดีงามสำรวมกายทวารและวจีทวาร ประกอบแต่การสุจริต รักษาภักดีคุณ ประพฤติให้ควรเป็นตัวอย่างที่ดี และเป็นทีเคารพนับถือของประชากรราษฎรมิให้มีข้อที่ผู้ใดจะดูแคลน

๓) ปริจาคะ บำเพ็ญกิจด้วยเสียสละ คือ สามารถเสียสละความสุข สำราญ เป็นต้น ตลอดจนชีวิตของตนได้ เพื่อประโยชน์สุขของประชาชน และความสงบเรียบร้อยของบ้านเมือง

๔) อาชชวะ ปฏิบัติการโดยซื่อตรง คือ ซื่อตรงทรงสัตย์ ไร้มายา ปฏิบัติภารกิจโดยสุจริต มีความจริงใจ ไม่หลอกลวงประชาชน

๕) มัททวะ ทรงความอ่อนโยนเข้าถึงคน คือ มีอัธยาศัยไมเยอหยิ่งหยาบคาย กระด้างถือองศ์ มีความงามสง่าเกิดแต่ท่วงทีกิริยาสุภาพนุ่มนวล ละมุนละไม ควรได้รับความรักภักดี แต่มีขาดยำเกรง

๖) ตปะ พ้นมัวเมาด้วยเผากิเลส คือ แผลดเผากิเลสตัณหาให้เข้ามาครอบงำจิต ระวังยับยั้งข่มใจได้ ไม่หลงไหลหมกมุ่นในความสุขสำราญและการปรนเปรอ มีความเป็นอยู่สม่ำเสมอหรืออยู่อย่างง่าย ๆ สามัญ มุ่งมั่นแต่จะบำเพ็ญเพียรทำกิจในหน้าที่ให้บริบูรณ์

๗) อักโกธะ ถือเหตุผลไม่โกรธา คือ ไม่เกรี้ยวกราดไม่วินิจฉัยความและกระทำการด้วยอำนาจความโกรธ มีเมตตาประจําใจไว้ระงับความเคืองชุน วินิจฉัยความและกระทำการด้วยจิตอันสุขุมราบเรียบตามธรรม

๘) อวิหิงสา มือหิงสาน่าร่มเย็น คือ ไม่หลงระเริงอำนาจไม่บีบบังคับกดขี่ มีความกรุณาไม่หาเหตุเบียดเบียนลงโทษอาชญาแก่ประชากรราษฎรผู้ใด ด้วยอาศัยความอาฆาตเกลียดชัง

๙) ขันติ ชานะเชิงญด้วยขันติ คือ อดทนต่องานที่ตรากตรำอดทนต่อความเหนื่อยยาก ถึงจะลำบากกายนำเหนื่อยหน่ายเพียงไรก็ไม่ท้อ ถึงจะถูกยั่วถูกหยันด้วยถ้อยคำเสียดสีถากถางอย่างไรก็ไม่หมดกำลังใจ ไม่ยอมมละทิ้งกิจกรณีย์ที่บำเพ็ญโดยชอบธรรม

๑๐) อวิโรธนะ มีปฏิบัติคลาดจากธรรม คือ ประพฤติมิให้ผิดจากประศาสนธรรม อันถือประโยชน์สุขความดีงามของรัฐและราษฎรเป็นที่ตั้ง อันใดประชากรราษฎรปรารถนาโดยชอบธรรม ก็ไม่ขัดขวางการใดจะเป็นไปโดยชอบธรรม เพื่อประโยชน์สุขของประชาชน ก็ไม่ขัดขวางวางองค์เป็นหลัก หนักแน่นในธรรมคงที่ ไม่มีความเอนเอียงหวั่นไหว เพราะถ้อยคำดีร้ายลากลักการะ หรืออิฏฐารมณณ์อนิฏฐารมณณ์ใด ๆ สถิตมั่นในธรรม ทั้งส่วนยุติธรรม คือความเที่ยงธรรม ก็ดี นิติธรรม คือระเบียบแบบแผนหลักการปกครอง ตลอดจนขนบธรรมเนียมประเพณีอันดีงาม ก็ดี ไม่ประพฤติให้เคลื่อนคลาดวิบัติไป

พระชัยวัฒน์ ธมฺมวฑฺฒโน กล่าวว่า คำว่า “ทศพิธราชธรรม” เป็นคุณธรรมที่โบราณบัณฑิตได้บัญญัติไว้ก่อนสมัยพุทธกาล ซึ่งพระมหากษัตริย์ในอดีตได้ทรงถือปฏิบัติมาเป็นพระราชจริยาวัตร แม้บุคคลผู้มีใช้พระเจ้าแผ่นดินก็ควรเจริญรอยตาม โดยนำเอาหลักธรรม ๑๐ ประการนี้ มาปฏิบัติในการบริหารการปกครอง เพื่อให้เกิดความเป็นธรรมและเกิดความสวัสดิ์ในสังคม ตามอุดมการณ์แห่งการปกครองยิ่ง ๆ ขึ้นไป อันว่าคุณสมบัติของนักบริหารหรือนักปกครอง หรือ ผู้เป็นใหญ่ในแผ่นดิน ตั้งแต่พระราชมหากษัตริย์ ตลอดจนนักบริหารหรือนักปกครองทั่วไป ที่เรียกว่า ทศพิธราชธรรม มีทั้งสิ้น ๑๐ ประการ ดังนี้^{๑๐๐}

๑) ทาน นักบริหารหรือนักปกครองต้องรู้จักบำเพ็ญตนเป็นผู้ให้ เป็นนักเสียสละ โดยมุ่งปกครองหรือทำงานเพื่อให้เขาได้ มิใช่หมายจะเอาจากเขา รู้จักเอาใจใส่ดูแล จัดสรรสงเคราะห์ อนุเคราะห์ ให้ประชาชนหรือผู้ใต้บังคับบัญชาได้รับประโยชน์สุข ได้รับความสะดวกปลอดภัย ตลอดจนให้ความช่วยเหลือแก่ผู้เดือดร้อน และให้ความสนับสนุนแก่ผู้บำเพ็ญคุณงามความดี เช่น ให้รางวัล ให้เลื่อนยศเลื่อนฐานะ เพื่อเป็นขวัญกำลังใจในการปฏิบัติหน้าที่ ไม่ทอดทิ้งดูดายยามทุกข์ยาก เข้าลักษณะที่ว่า “ยามปกติก็เรียกใช้ ยามเจ็บไข้ก็รักษา” ยามต้องการคำแนะนำปรึกษา ก็ช่วยให้แสงสว่าง แนะนำ คือทำให้ดูเป็นแบบอย่าง แม้หากผู้น้อยผิดพลาดไปบ้าง โดยมีได้ตั้งใจ ผู้ใหญ่ก็ต้องรู้จักให้ออกทางแก้ไข ให้อภัย ให้นำใจ นี่เป็นเหตุนำมาซึ่งความสามัคคีในหมู่คณะ เพราะ “ถ้าไม่มีการให้อภัยผิด และไม่คิดที่จะลืมซึ่งความหลัง จะหาสามัคคียากลำบากจริง ความพลาดพลั้งย่อมมีทั่วทุกตัวคน” นี่เป็นคุณสมบัติของผู้นำข้อที่ ๑

๒) ศีล ผู้ปกครอง ต้องมีความประพฤติดีงาม รู้จักรักษาความซื่อสัตย์สุจริต รักษาเกียรติคุณ ประพฤติตนให้เป็นแบบอย่างและเป็นที่ยอมรับนับถือของประชาชน มีมีช่องที่ผู้ใดจะดูหมิ่นดูแคลนได้ ก่อให้เกิดความไว้วางใจ เลื่อมใสในผู้นำ รวมความว่า การรักษาศีลโดยเฉพาะศีลห้า นั้น ความมุ่งหมายก็คือรักษาตนเองไว้มิให้เสียหาย เป็นการปิดช่องทางที่จะนำความเสียหายมาสู่ตนได้ถึง ๕ ทาง ด้วยกันคือ

- ศีลข้อที่ ๑ ป้องกันทางที่ตนจะเสียหายเพราะความโหดร้าย
- ศีลข้อที่ ๒ ป้องกันทางที่ตนจะเสียหายเพราะความใจอยาก
- ศีลข้อที่ ๓ ป้องกันทางที่ตนจะเสียหายเพราะความมากรัก
- ศีลข้อที่ ๔ ป้องกันทางที่ตนจะเสียหายเพราะความปากชั่ว
- ศีลข้อที่ ๕ ป้องกันทางที่ตนจะเสียหายเพราะความมัวเมา

หมายความว่า ชีวิตของผู้คนทั้งหลายไม่ว่าผู้ใหญ่หรือผู้น้อย มักจะพังทลายไปเพราะ ๕ เรื่อง เหล่านี้ คือ

^{๑๐๐} พระชัยวัฒน์ ธมฺมวฑฺฒโน, ๙๙ ธรรมวาทะ-ข้อคิด, (กรุงเทพมหานคร : เลียงเชียงการพิมพ์, ๒๕๕๒), หน้า ๑๗-๒๐.

ความโหดร้ายในสันดาน ๑

ความอยากได้ในทรัพย์สินของผู้อื่นในทางที่ผิด ๆ ๑

ความฟุ้งซ่านในทางกามเกี่ยวกับเพศตรงข้าม ๑

ความไม่มีสัจจะประจำใจ ๑

ความประมาทขาดสติสัมปชัญญะ ๑

รวมเรียกง่าย ๆ ว่า โหดร้าย ใจอยาก มากรัก ปากชั่ว มัวเมา หรือ โหดร้าย มือไว ใจเร็ว ขี้ปด หมดสติ แต่ถ้ามีศีลกำกับควบคุมแล้ว กายกรรม วาจกรรม มโนกรรม ก็จักไม่นำความวิบัติเสียหายมาให้แก่ตน ทั้งผู้นำและผู้ตาม นี่เป็นคุณสมบัติของผู้นำข้อที่ ๒

๓) บริจาค การบำเพ็ญกิจด้วยเสียสละ คือสามารถเสียสละความสุข ความสำราญ เป็นต้น ตลอดจนชีวิตของตนได้ เพื่อประโยชน์สุขของส่วนรวม และความสงบเรียบร้อยของบ้านเมือง นักบริหารและนักปกครองนั้น หากเห็นแต่ประโยชน์ตน ก็เป็นคนสกปรก ไม่สามารถทำงานเพื่อบ้านเมืองได้กว้างขวาง เพราะคนเห็นแก่ตนแก่ตัวนั้น เป็นผู้มีจิตใจคับแคบ ย่อมจักไม่ได้รับความร่วมมือจากทุก ๆ ฝ่าย และอำนาจนำความเสียหายมาสู่ประเทศชาติ สังคมได้มาก แต่หากผู้นำเป็นนักเสียสละ มีจาคะธรรม ก็ย่อมสามารถที่จะเป็นผู้นำที่บันดาลประโยชน์สุขให้เกิดขึ้นได้อย่างไพศาล ฉะนั้น วิทยุญาณของผู้นำ จึงได้แก่ ความเป็นนักเสียสละ สมเด็จพระบรมศาสดาได้ตรัสไว้ว่า “พึงสละทรัพย์เพื่อรักษาอวัยวะ พึงสละอวัยวะเพื่อรักษาชีวิต พึงสละชีวิตเพื่อรักษาธรรม” นี่เป็นยอดของนักเสียสละ เป็นคุณสมบัติของผู้นำข้อที่ ๓

๔) อาชชวะ การปฏิบัติภาระโดยซื่อตรง ไม่คด ไม่โกง ไม่กอบโกย ไม่โกงกิน ไม่เสแสร้งแก่งแย่งมาหาผลประโยชน์ในทางมิชอบ แต่ปฏิบัติโดยสุจริต ข้อนี้สมเด็จพระมโหฬารได้พระราชทานพระบรมราโชวาท ในการเสด็จออกมหาสมาคมรับการถวายพระพรชัยมงคล พระราชพิธีเฉลิมพระชนมพรรษา ๕ ธันวาคม พุทธศักราช ๒๕๕๒ ณ พระที่นั่งอมรินทรวินิจฉัย ความตอนหนึ่งว่า “ความเจริญมั่นคงทั้งนั้นจะสำเร็จผลเป็นจริงได้ ก็ด้วยทุกคนทุกฝ่ายในชาติ มุ่งที่จะปฏิบัติหน้าที่ของตน ให้เต็มกำลัง ด้วยสติรู้ตัว ด้วยปัญญา รู้คิด และด้วยความสุจริตจริงใจ โดยเห็นแก่ประโยชน์ส่วนรวมยิ่งกว่าส่วนอื่น ๆ” ความสะอาดในการปฏิบัติหน้าที่ก็คือความซื่อตรงในการปฏิบัติหน้าที่ที่ดี ฝรั่ง เรียกว่า “คลีน” และ “เคลียร์” ได้แก่ สะอาดโปร่งใส และตรวจสอบได้ มีความจริงใจต่อประชาชนและประเทศชาติ อันว่าความซื่อสัตย์ซื่อตรงที่ผู้นำทุกชั้นจะพึงระวังและปฏิบัติให้ได้โดยเคร่งครัดนั้น เช่น

(๑) ซื่อตรงต่อบุคคล ได้แก่ ไม่คิดคดทรยศต่อมิตร และผู้มีพระคุณ

(๒) ซื่อตรงต่อเวลา ได้แก่ การทำงานตรงกับเวลานาที ที่กำหนดหมาย ไม่เอาเวลาราชการไปเป็นประโยชน์ส่วนตน

(๓) ซื่อตรงต่อวาจา ได้แก่ รับปากรับคำไว้กับใครอย่างไร ก็พยายามปฏิบัติให้ได้ตามนั้น

(๔) ชื่อตรงต่อหน้าที่ ได้แก่ ตั้งใจทำงานตามที่ได้รับมอบหมายให้เกิดผล ไม่ละทิ้งเสียกลางคัน

(๕) ชื่อตรงต่อความดี ได้แก่ รักษาความดีที่เรียกว่า “ธรรม” ไว้มิให้เสียหาย เช่น ความเที่ยงธรรม ความยุติธรรม ความชอบธรรม และความเป็นธรรม

(๖) ชื่อตรงต่อตนเอง ได้แก่ การไม่โกหกตนเอง ชื่อสัตย์สุจริตต่ออุดมการณ์ของตน เอาเหตุผลเข้าปรับปรุงกับเหตุการณ์อันเป็นแนวความคิดของตน ไม่ฝืนใจประพฤติกปฏิบัติสิ่งที่ไม่ดีงาม ผิดจากปฏิญาณของตน นี่เป็นคุณสมบัติของผู้นำข้อที่ ๔

๕) มัททวะ การแสดงกิริยาอ่อนโยน อ่อนน้อม เป็นคนไม่แข็งกระด้าง ปราศจากมานะทิฐิ มีอริยาสัยไม่เย่อหยิ่ง หรือหยาบคาย ไม่เป็น “ท้าวพระยาลืมหั่น ต้นไม้ลืมหิน ปักฉิน ลืมหไฟร” นี่เป็นคุณสมบัติของผู้นำข้อที่ ๕

๖) ตบะ การใช้ความเพียรเพื่อเผาผลาญกิเลสตัณหา มิให้เข้ามาครอบงำจิตเห็นผิดเป็นชอบ รู้จักระงับยับยั้งซึ่งใจได้ ไม่หลงใหลหมกมุ่นในความสุขสำราญและการปรนเปรอ มีความเป็นอยู่อย่างสม่าเสมอ มุ่งมั่นในอันที่จะบำเพ็ญเพียรทำกิจในหน้าที่ให้สมบูรณ์ นี่เป็นคุณสมบัติของผู้นำข้อที่ ๖

๗) อักโกระ รู้จักใช้เหตุผล ไม่เกรี้ยวกราดปราศจากเหตุผล และไม่กระทำการด้วยอำนาจความโกรธ มีเมตตาธรรมประจำใจ รู้จักระงับความขุ่นเคืองแห่งจิต และมีวินิจจย ตลอดถึงการกระทำด้วยจิตอันสุขุม รอบคอบ เยือกเย็น นี่เป็นคุณสมบัติของผู้นำข้อที่ ๗

๘) อวิหิงสา ความเป็นผู้ไม่หลงระเห็จในอำนาจ ไม่บีบบังคับกดขี่ มีความกรุณา ไม่หาเหตุเบียดเบียนลงโทษด้วยอาชญาแก่ผู้ใต้บังคับบัญชา หรือประชาราษฎร์ ด้วยอำนาจความอาฆาตเกลียดชัง นี่เป็นคุณสมบัติของผู้นำข้อที่ ๘

๙) ขันติ ความเป็นผู้อดทนต่อกระแสอกุศลที่มากระทบ ตลอดถึงอดทนต่องานที่ตรากตรำต่อความเหนื่อยยาก ถึงจะลำบากกายเหนื่อยหน่ายเพียงไร ก็ไม่ท้อแท้ ไม่ทอดทิ้งไม่หมดกำลังใจ ไม่ละทิ้งกิจการงานที่ทำโดยชอบธรรม นี่เป็นคุณสมบัติของผู้นำข้อที่ ๙

๑๐) อวิโรธนะ ความเป็นผู้ประพฤติมิให้ผิดพลาดจากศีลธรรม กฎหมาย ระเบียบวินัย ขนบประเพณี อันดีงามของบ้านเมือง ถือประโยชน์สุขความดีงามของรัฐและประชาราษฎร์เป็นที่ตั้ง สติดีมั่นในธรรมทั้งส่วนยุติธรรม คือความเที่ยงธรรมกิติ นิตินธรรม คือระเบียบแบบแผน หลักการปกครอง ตลอดจนขนบธรรมเนียมประเพณีอันดีงามดังกล่าวแล้วกิติ ไม่ประพฤติให้พลาด ไม่ปฏิบัติให้เคลื่อนจนกลายเป็นวิปริตผิดเพี้ยนไป นี่เป็นคุณสมบัติของผู้นำข้อสุดท้าย

สุเมธ ตันติเวชกุล กล่าวว่า ทศพิธราชธรรม เป็นธรรมะสำหรับพระราชาเพื่อทรงปฏิบัติพระราชกิจซึ่งมีอยู่ ๑๐ ประการ และเป็นธรรมะที่ข้าราชการในพระบาทสมเด็จพระเจ้าอยู่หัวพึงเจริญรอยเบื้องพระยุคลบาท ได้แก่^{๑๑}

๑) ทาน หรือการให้ หมายถึงการพระราชทานพระราชทรัพย์ส่วนพระองค์ การทรงเสียดสละพระกำลังในการปกครองแผ่นดิน การพระราชทานพระราชดำริอันก่อให้เกิดสติปัญญาและพัฒนาชาติ การพระราชทานเสรีภาพอันเป็นหัวใจแห่งมนุษย์

๒) สีสั หรือการตั้งและทรงประพฤติพระราชจริยานุวัตรพระกายพระวาจาให้ปราศจากโทษ ทั้งในการปกครอง อันได้แก่กฎหมายและนิติราชประเพณี และในทางพระศาสนา อันได้แก่เบญจศีลมาเสมอ

๓) ปริจาค์ หรือการบริจาค อันได้แก่การที่ทรงสละสิ่งที่ไม่เป็นประโยชน์หรือมีประโยชน์น้อย เพื่อสิ่งที่ดีกว่า คือเมื่อถึงคราวก็สละได้แม้พระราชทรัพย์ไปจนพระชนม์ชีพ พระโลหิต เพื่อรักษาธรรมตามหน้าที่ของพระองค์

๔) อาชชว หรือความซื่อตรง อันได้แก่การที่ทรงซื่อตรงในฐานะที่เป็นผู้ปกครอง ดำรงอยู่ในสัตย์สุจริต ซื่อตรงต่อพระราชสัมพันธมิตรและอาณาประชาราษฎร

๕) มททว หรือทรงเป็นผู้มีอัธยาศัยอ่อนโยน เคารพในเหตุผลที่ควร ทรงมีสัมมาคารวะต่อผู้อาวุโสและอ่อนโยนต่อบุคคลที่เสมอกันและต่ำกว่า

๖) ตป หรือความเพียรที่แผดเผาความเกียจคร้าน คือการที่พระมหากษัตริย์ทรงตั้งพระราชอุตสาหะปฏิบัติพระราชกรณียกิจให้เป็นไปด้วยดี โดยปราศจากความเกียจคร้าน

๗) อุกุโธ หรือความไม่แสดงความโกรธให้ปรากฏ ไม่พยายามมุ่งร้ายผู้อื่น แม้จะลงโทษผู้ทำผิดก็ทำตามเหตุผล และสำหรับพระมหากษัตริย์นั้น ต้องทรงมีพระเมตตาไม่ทรงก่อเวรแก่ผู้ใด ไม่ทรงพระพิโรธโดยเหตุที่ไม่ควร และแม้จะทรงพระพิโรธก็ทรงข่มเสียให้สงบได้

๘) อวิหิงสา คือทรงมีพระราชอัธยาศัย กอปรด้วยพระมหากรุณาไม่ทรงก่อทุกข์หรือเบียดเบียนผู้อื่น ทรงปกครองประชาชนตั้งบิดาปกครองบุตร

๙) ขนติ คือการที่ทรงมีพระราชจริยานุวัตรอันอดทนต่อสิ่งทั้งปวง รักษาพระราชหฤทัย และพระอาการ พระกาย พระวาจาให้เรียบร้อย

๑๐) อวิโรธน คือการที่ทรงตั้งอยู่ในขัตติยราชประเพณี ไม่ทรงประพฤติผิดจากพระราชจริยานุวัตร นิติศาสตร์ ราชศาสตร์ ไม่ทรงประพฤติให้คลาดจากความยุติธรรม ทรงอุปถัมภ์ยกย่องคนที่มีความชอบ ทรงบำราบคนที่มีความรับผิดชอบโดยปราศจากอำนาจอคติ ๔ ประการ และไม่ทรงแสดงให้เห็นด้วยพระราชหฤทัยยินดีในร้าย

^{๑๑}สุเมธ ตันติเวชกุล, ใต้เบื้องพระยุคลบาท, (กรุงเทพมหานคร : มติชน, ๒๕๔๓), หน้า ๒๗๒-๒๗๓.

วิศิษฐ เดชกุญชร กล่าวว่า พระเจ้าอยู่หัวใช้อะไรเป็นตำราในการทำงานของท่าน ท่านไม่เคยรับสั่ง อยากจะรู้ลองไปค้นเอา พระบรมราโชวาทที่พระราชทานในโอกาสต่าง ๆ มา อ่านแล้วจะพบว่าตำราแฝงอยู่ในนั้น ผมเองใช้เวลาหลายปีกว่าจะตระหนักว่า พระเจ้าอยู่หัวทรงมีตำรา เป็นตำราที่ท่านทั้งหลายต้องศึกษาขาดไม่ได้ คือ ทศพิธราชธรรม ซึ่งอยู่ในพระไตรปิฎก “ทศพิธราชธรรม” แปลว่า ธรรมะของพระราชา แต่ขอให้เข้าใจตรงกันว่า ใครก็ตาม ที่มีส่วนเกี่ยวข้องในการปกครองบ้านเมืองต้องใช้ธรรมะข้อเดียวกันนี้ด้วย เพราะฉะนั้นท่านทั้งหลายที่นั่งอยู่ข้างหน้าผมเวลานี้ ต้องรู้จัก ทศพิธราชธรรม ทั้งหมด แล้วขอแนะนำว่า ต่อไปนี้ขอให้ใช้โดยเสด็จพระบาทสมเด็จพระเจ้าอยู่หัว เพราะท่านกำลังทำงานถวายพระเจ้าอยู่หัวอยู่ ทำงานอย่างเดียวกับพระเจ้าอยู่หัวแต่ในขอบเขตที่แคบลงมา ปริมาณอาจจะน้อยกว่า ในหลวงรับผิดชอบทั้งประเทศแต่ท่านทั้งหลายรับผิดชอบเพียงท้องถิ่นของท่านเท่านั้น ทศพิธราชธรรมนั้นประกอบด้วย^{๑๐๒}

๑) ทาน คำว่าทาน มักจะแปลตามตัวว่าการให้ แต่การให้แบบทศพิธราชธรรมนั้น ไม่ได้หมายถึงการแจกเงินเพียงอย่างเดียว แต่หมายถึงการสละทรัพย์สินของ บำรุงเลี้ยงดู ช่วยเหลือชาวบ้านและการบำเพ็ญสาธารณประโยชน์ รวมถึงการให้คำแนะนำให้กำลังใจด้วย สิ่งเหล่านี้ผมได้เห็นมาตลอดตั้งแต่เริ่มรับราชการถวายท่านจนกระทั่งบัดนี้ พระเจ้าอยู่หัวทรงเป็นกำลังใจของประเทศ พระราชทานกำลังใจให้ชาวบ้านเสมอมา

๒) ศีล ในหลวงของเราทรงศีลและทรงปฏิบัติพระสมาธิมาตลอด ทรงเปี่ยมด้วยพระเมตตา ไม่ทรงฆ่าและไม่โปรดการรังแกผู้อื่น สัตว์อื่น ชีวิตอื่น ในขบวนเสด็จทุกครั้งจะมีพระราชกระแสรับสั่งมาอย่างชัดเจนทุกครั้งว่า ห้ามทำอันตรายชีวิตสัตว์ เพราะฉะนั้นรถขบวนเสด็จพระราชดำเนินที่วิ่งไปนั้นต้องหยุดให้เบ็ด หรือบ่วงข้ามถนน ภาพอย่างนี้เห็นบ่อย ๆ แล้วเกิดขึ้นตลอดเวลา แม้แต่ตัวแยมที่พระราชวังไกลกังวลหากใครรังแกจะต้องถูกปรับเป็นเงิน ๒๕ บาท ในสมัยนั้น ข้อที่ผมอยากจะฝากท่านทั้งหลายไว้คือ ศีลข้อ ๔ เพราะข้อนี้ใครจะเก่งแค่ไหนก็อดไม่ได้ที่จะล่วงกันบ่อย ๆ โกหก พูดคำหยาบ เพ้อเจ้อ ส่อเสียด ไร้สาระ อยู่ในข้อนี้หมด ใครอยู่ในวังจะไม่เคยได้ยินคำหยาบหรือแม้แต่กระด้างจากพระโอษฐ์ของในหลวงหรือพระราชินี ไม่เคยรับสั่งอะไรให้เรากระเทือนใจเลยแม้จะอยู่ในภาวะที่เรียกว่าทรงกริ้วเต็มที่

๓) ปริจาคะ คือบริจาคเรามักจะนึกว่าบริจาคกับทานเป็นอันเดียวกัน บริจาคกิน ความถึงความเสียสละไม่ใช่ให้เฉย ๆ เสียสละความสุขของตัวเองหรือแม้แต่ชีวิต เพื่อประโยชน์สุขของประชาชน นี่คือการอธิบายว่าทำไมทรงพระประชวรแล้วยังไม่เลิกทำงาน ทำไมที่ไหนมี

^{๑๐๒} วิศิษฐ เดชกุญชร, วันพ่อแห่งชาติ, (กรุงเทพมหานคร : อำนวยการพิมพ์, ๒๕๕๑), หน้า ๑๐-๑๑.

อันตรายเป็นที่สุดสาร์ทเสด็จพระราชดำเนินไป เพราะเหตุว่าทรงมีปริจฉาคณะนั่นเอง ท่านผู้นำ
ท้องถิ่นทั้งหลายต้องโดยเสด็จจะครบ อย่าเห็นแก่เหนื่อยยาก อย่าเห็นแก่อันตราย ถ้าชาวบ้าน
เขาอยู่ เราต้องอยู่ ชาวบ้านเขาสู้ เราต้องสู้

๔) อาชชวะ แปลว่า ความซื่อตรง ไม่มีมารยา ทำงานด้วยความสุจริต จริงใจ ไม่
หลอกลวงประชาชน

๕) มัททวะ แปลว่า ความอ่อนโยน ในหลวงของเราทรงเปี่ยมไปด้วยพระเมตตาและ
พระกรุณาไม่มีหยาบคายให้เห็น

๖) ตปะ แปลว่า การเผาไหม้ และหมายรวมถึงความสามารถในการที่จะเผาสิ่งที่เป็
กิเลสตัณหา ไม่ให้ครอบงำตน รู้จักระงับยับยั้ง ช่มใจ ไม่หลงไหลหมกมุ่นอยู่ในความสุขสำราญ
ฟุ้งเฟ้อ แต่มีความเป็นอยู่สม่ำเสมอหรืออย่างสามัญ มุ่งแต่จะทำหน้าที่ให้สำเร็จให้บริบูรณ์
เท่านั้น

๗) อักโกธะ แปลว่า ไม่โกรธ เมื่อไม่มีความโกรธเป็นเจ้าของเรือก็จะทำให้ดำรงความ
เป็นธรรมไว้ได้ มีเมตตา รู้จักระงับความขุ่นเคืองใจ ใจสงบเสียแล้วการทำงานอย่างอื่นก็สบาย
เป็นอนุหาหรือสำหรับท่านผู้นำชุมชนทั้งหลายด้วย อย่าโกรธ โกรธเผาตัวเองและเผาคนอื่นด้วย
เป็นนายอย่าโกรธลูกน้อง อย่าประจานลูกน้องในที่ประชุม เพราะทำอย่างนั้นเท่ากับสร้างศัตรู
เพิ่มขึ้นและเป็นศัตรูตลอดชีวิตเป็นการสร้างศัตรูที่ง่ายที่สุด

๘) อวิหิงสา แปลว่า ความไม่เบียดเบียน ไม่บีบบังคับ ไม่กดขี่ ไม่หลงอำนาจขาด
กรุณา ไม่หาเรื่องลงโทษ ไม่อาฆาต ไม่เกลียดชัง

๙) ขันติ แปลว่า ความอดกลั้น มีใช้หมายถึงว่าจะไม่แสดงอะไรออกมาเท่านั้น แต่
หมายถึงอดกลั้นที่จะไม่ทำในสิ่งที่ตนเองรู้ว่าผิดว่าบาปด้วย

๑๐) อวิโรธนะ แปลว่า ความไม่คลาดธรรมดา หมายความว่า ดำรงตัวให้ถูกต้อง
สอดคล้องกับประเพณีนิติธรรม ระเบียบข้อบังคับกฎหมาย โดยไม่เอนเอียง ไม่กวัดแกว่งออกไป
จากความถูกต้องทำนองคลองธรรม

กมล ฉายาวัดฉนะ กล่าวว่า ทศพิธราชธรรมเป็นธรรมปฏิบัติ ๑๐ ประการ ของผู้ที่จะ
เป็นพระราชาที่ดี ตามแนวการบริหารในปัจจุบัน อาจนำมาประยุกต์ใช้เป็นแนวปฏิบัติที่พึง
ประสงค์ ๑๐ ประการ สำหรับการเป็นผู้บริหารหรือผู้บริหารที่ดี แนวปฏิบัติทั้ง ๑๐ ประการ ดังกล่าว
มีสาระสำคัญ คือ ทศพิธราชธรรม เป็นสิ่งจะนำมาซึ่งความเจริญรุ่งเรือง ความสงบสุข สันติภาพ
ความเป็นผู้มีอิสระเหนือความทุกข์และเหนือปัญหาทุกอย่างทุกประการ^{๑๐๓}

^{๑๐๓} กมล ฉายาวัดฉนะ, บริหารคนและงานตามหลักการของพระพุทธเจ้า, (กรุงเทพมหานคร :
ชาวपाल์บลิชซิง เวิร์กส, ๒๕๔๙), หน้า ๔๒-๔๖.

๑) ทาน คือการให้ การให้ในที่นี้หมายถึงให้วัตถุภายนอกเป็นสิ่งของต่าง ๆ โดยต้องมีผู้รับโดยตรง จึงจะเป็นการให้ที่เรียกว่า ทานัง คือทาน ซึ่งให้แล้วมีผลเป็นความผูกพัน เป็นการสร้างสรรค์ความสงบสุข

๒) สีสั่ง คือภาวะปกติ สีละแปลว่าปกติ ภาวะปกติไม่มีอะไรรบกวนวาย รวมทั้งการปฏิบัติเพื่อให้เกิดภาวะเช่นนั้นด้วย

๓) ปริจาค้าง คือการบริจาค เป็นการให้ แต่เป็นการให้ภายในทางจิตใจ ไม่ต้องมีผู้รับก็ได้ จึงแตกต่างจากทานัง เป็นการบริจาคสิ่งที่ไม่ควรมีอยู่ในตน อะไรที่ไม่ควรมีอยู่ในตน บริจาคออกไป เป็นการบริจาคที่เรียกว่า สละสิ่งที่ไม่ต้องมีผู้รับ ไม่ซ้ำกับคำว่าทาน

๔) อาชชะวัง คือความซื่อตรง ความเปิดเผย ไม่เกิดโทษเกิดภัย ไม่เกิดอันตรายใดๆ เป็นที่ไว้วางใจได้ ซื่อตรงตั้งแต่ตนเอง คือความเป็นมนุษย์ของตนเอง และซื่อตรงต่อผู้อื่นซึ่งเกี่ยวข้องกับโดยสรุปคือความซื่อตรงต่อหน้าที่ที่จะต้องทำทำหน้าที่ให้ถูกต้อง ให้ซื่อตรง ให้เพียงพอ ให้เหมาะสมกับความเป็นมนุษย์

๕) มัทวะวัง มัทวะแปลว่า ความอ่อนโยน ความอ่อนโยนภายนอกคืออ่อนโยนต่อบุคคลซึ่งเข้ามาเกี่ยวข้องกับด้วย เป็นการสร้างสรรค์ซึ่งความรัก ความสามัคคี ส่วนความอ่อนโยนภายในคือ ความอ่อนโยนของจิตใจ จิตที่อบรมไว้ดีแล้วมีความถูกต้องเหมาะสมอ่อนโยน พร้อมทั้งจะใช้ทำหน้าที่ใด ๆ ก็ได้ เหมือนขี้ผึ้งที่อ่อนดีแล้วจะปั้นเป็นอะไรก็ได้ จิตใจที่อ่อนโยนแล้วเหมาะสมที่จะปฏิบัติธรรมอันสูงขึ้นไปได้ทุกประการจนสำเร็จประโยชน์

๖) ตะบั้ง ตะปะ ตะปะ โดยปกติหมายถึงวิริยะ ความพากเพียร ความบากบั่น ความก้าวหน้า ความไม่ถอยหลัง ความไม่หยุดอยู่กับที่ มีคุณสมบัติเผาผลาญกิเลสและความชั่วทั้งปวง ในที่นี้จะระบุไปยังอิทธิบาท ๔ ก็ได้ เป็นตะปะเผาผลาญกิเลส

๗) อักโกธัง ไม่โกรธหรือไม่กำเริบ ไม่มีความกำเริบภายใน คือ กลุ่มอยู่ในใจ ไม่มีความกำเริบภายนอกอันจะทำให้ประทุษร้ายคนอื่น ไม่กำเริบทั้งภายใน ไม่กำเริบทั้งภายนอก เรียกว่า อักโกธัง

๘) อวิหิงสา คือไม่เบียดเบียน ไม่มีการกระทำอันเบียดเบียนอันกระทบกระทั่งตนเองหรือผู้อื่น การเบียดเบียนตนเอง คือการทำตนเองให้ลำบาก ซึ่งเป็นสิ่งที่ไม่จำเป็นต้องทำ ไม่จำเป็นต้องทำให้ตนเองลำบาก เหมือนที่ทำกันเกินกว่าเหตุ ทำแต่พอดีก็ไม่ต้องมีความลำบาก ถึงจะมีความลำบากก็ใช้ว่าเป็นความลำบากที่เหนือจะทนทานหรือจะกระทำได้

๙) ชันติ คืออดทน รอได้ คอยได้ คำนี้บางทีก็แปลว่า ความสมควร เพราะอดทนได้ คอยได้ ก็สมควรแก่ความเป็นผู้ที่ทำอะไรได้สำเร็จ ถ้าไม่อดทน รอไม่ได้ คอยไม่ได้ ก็เป็นบ้าตลอดเวลา ยิ่งเป็นผู้ใหญ่เท่าไรยิ่งต้องอดทนเท่านั้น

อย่าเข้าใจว่าจะต้องเอาความอดทนหรือการจำต้องอดทนนั้นไปไว้แก่ฝ่ายผู้น้อย เพราะไม่ถูก ยิ่งเป็นผู้ใหญ่ก็ยิ่งต้องอดทนต่อความโง่ของผู้น้อย เพราะผู้น้อยมักจะเป็นคนโง่ เป็นคนโง่ที่ไม่สมประกอบหรือไม่สามารถใด ๆ ทำให้เกิดปัญหาขึ้น ฝ่ายผู้ใหญ่จึงต้องอดทน

ความอดทนจึงเป็นเรื่องของฝ่ายผู้ใหญ่ ไม่ใช่ฝ่ายผู้น้อย ยิ่งเป็นผู้ใหญ่มากเท่าไรยิ่งจะต้องอดทนมากขึ้นเท่านั้น ยิ่งมีผู้อยู่ในบังคับบัญชาามากเท่าไรยิ่งจะต้องมีความอดทนมากขึ้นเท่านั้น มิฉะนั้นจะไม่ประสบความสำเร็จ

๑๐) อวิโรหนะ อวิโรหะนัง แปลว่า ความไม่มีอะไรพิรุณ คือผิดไปจากทางที่ควรจะเป็น คำว่าไม่มีอะไรพิรุณนี้อาจขยายความออกไปได้เป็นความถูกต้อง ๑๐ ประการ ได้แก่ อริยมรรค ซึ่งมีองค์ ๘ คือถูกต้องในความคิด ความเห็น ถูกต้องในความปรารถนา ถูกต้องในการพูดจา ถูกต้องในการทำงาน ถูกต้องในการดำรงชีพ ถูกต้องในการพากเพียร ถูกต้องในการมีสติความคุมตัว ถูกต้องในความมีสมาธิ คือจิตอันมั่นคงและในที่สุดก็มีความถูกต้องในเรื่องของความรู้ขั้นสุดท้ายและถูกต้องในผล คือความหลุดพ้นจากความทุกข์อย่างถูกต้อง

พระเจริญ สุวฑฺฒโน กล่าวว่า ทศพิธราชธรรม มี ๑๐ องค์ประกอบ คือ^{๑๐๔}

๑) ทาน หมายถึง มีการช่วยเหลือผู้ประสบทุกข์เมื่อถูกภัยพิบัติ มีการสละทรัพย์สิ่งของ ๆ ตนเพื่อสาธารณะประโยชน์ มีการให้ความรู้ในด้านการศึกษาตามสาขาต่าง ๆ มีการสร้างแหล่งเรียนรู้ตามสถานที่สาธารณะ มีการให้อภัยแก่บุคคลผู้มีจิตสำนึกผิด

๒) ศีล หมายถึง มีการรักษา กาย วาจา ใจ ให้เป็นปกติ การรักษาความสุจริตต่อหน้าที่ทั้งต่อหน้าและลับหลัง มีการประพฤติตนตามธรรมเนียมของครองธรรม มีการประกอบสัมมาชีพโดยสุจริต มีการละเว้นจากการทำผิดศีลอย่างเด็ดขาด

๓) ปริจาคะ หมายถึง มีความเสียสละความสุขส่วนตัวเพื่อประโยชน์ของส่วนรวม มีการให้สิ่งของแก่ผู้อื่นโดยไม่หวังสิ่งตอบแทน มีการเกื้อกูลคำจูงผู้ที่ขัดสนขาดแคลน มีการสงเคราะห์ญาติตามโอกาสอันสมควร การยอมเสียสละอวัยวะร่างกายเพื่อผู้อื่น

๔) อาชชวะ หมายถึง มีการบริหารงานอย่างตรงไปตรงมา ไม่มีอคติ มีความซื่อตรงไม่ทุจริตต่อหน้าที่การงานเพื่อหาผลประโยชน์ มีภาพลักษณ์การแสดงออกที่น่าเชื่อถือได้ มีความซื่อสัตย์ต่อตนเองและผู้อื่น การให้บริการแก่สังคมด้วยความชอบธรรม

๕) มัททวะ หมายถึง มีการวางตัวให้เหมาะสมกับวุฒิภาวะของตนเอง มีการคิดดี พูดดี ทำดี และรู้จักการอ่อนน้อมต่อมตน การรู้จักทำจิตใจให้เป็นกลางไม่เอนเอียงตามกระแส มีความพลอยยินดีเมื่อผู้อื่นได้ดี มีความปรารถนาให้ผู้อื่นพ้นจากทุกข์ประสบสุข

๖) ตปะ หมายถึง การข่มความทะยานอยากได้ในสิ่งที่เกินความจำเป็น มีการสวดมนต์เพื่อให้จิตใจสงบตามศาสนาของตน มีการสร้างจิตสำนึกความละอายและเกรงกลัวให้มีขึ้นในตัวเอง การรู้จักอดทน อดกลั้น ต่ออารมณ์ที่มากกระทบ มีการรักษาจิตไม่ให้ความโลภ โกรธ หลงครอบงำ

^{๑๐๔} พระเจริญ สุวฑฺฒโน, *ทศพิธราชธรรมของพระบาทสมเด็จพระเจ้าอยู่หัวฯ*, พิมพ์ครั้งที่ ๓, (กรุงเทพมหานคร : มหามกุฏราชวิทยาลัย, ๒๕๔๕), หน้า ๗๑.

๗) อักโกระ หมายถึง การมีจิตใจที่ดีไม่มุ่งร้ายต่อผู้อื่นด้วยกาย วาจา และใจ การรู้เท่าทันอารมณ์ปัจจุบันว่าเรากำลังทำอะไรอยู่ ถึงมีผู้มากล่าวว่าร้ายก็สามารถทำจิตใจให้เป็นปกติได้ มีการแผ่เมตตาจิตไปให้ผู้อื่นอย่างสม่ำเสมอ การรู้จักให้อภัยและทำความเข้าใจผู้อื่น

๘) อวิหิงสา หมายถึง มีการไม่เอาไรต์เอาเปรียบผู้ที่เสียโอกาสและด้อยกว่า การไม่สร้างหนี้ให้แก่ตนและครอบครัว การไม่เลือกปฏิบัติกับเพื่อนร่วมอาชีพ การไม่ใช้อำนาจจนเกินขอบเขต การวางตัวเป็นกลางให้ความเป็นธรรมกับทุกฝ่าย

๙) ชันติ หมายถึง มีความอดทนต่อการเจ็บไข้ ไม่สบายกาย การไม่หวั่นไหวต่อคำนิินทาและสรรเสริญ การไม่ละทิ้งการงานหน้าที่ไปโดยมิชอบ มีความอดทนต่อปัญหาและอุปสรรคในการบริหารงาน มีความอดทนต่ออำนาจกิเลสของตน

๑๐) อวิโรธนะ หมายถึง มีการปฏิบัติหน้าที่อย่างเสมอต้นเสมอปลาย การยึดเอาผลประโยชน์ของส่วนรวมเป็นที่ตั้ง การไม่เป็นบุคคลที่มีความประพฤติเสื่อมเสีย มีการดำเนินชีวิตไปตามกรอบของกฎหมายและศาสนา ความเป็นบุคคลผู้ตั้งมั่นในความยุติธรรม

ทศพิธราชธรรม ๑๐ ประการ จัดได้ว่าเป็นธรรมที่สุดยอดของนักบริหารตัวยง ถ้าบุคคลใดสามารถนำเอาไปใช้ได้ครบทุกข้อ หรือว่าข้อใดข้อหนึ่ง ย่อมจะก่อให้เกิดประโยชน์ทั้งส่วนรวมและส่วนของแต่ละบุคคล และยังเป็นธรรมที่ส่งเสริมให้บุคคลเป็นคนดีทั้งของชาติและคนดีของสังคมอีกด้วย

๒.๖ งานวิจัยที่เกี่ยวข้อง

๒.๖.๑ งานวิจัยที่เกี่ยวกับความคิดเห็น

จากการตรวจสอบงานวิจัยที่เกี่ยวข้องปรากฏว่า มีผู้ศึกษาเกี่ยวกับความคิดเห็นไว้หลายท่าน ดังนี้

ธวัชชัย เพิ่มกร ได้วิจัยเรื่อง “ความคิดเห็นเกี่ยวกับความเป็นอิสระในการบริหารงานขององค์การบริหารส่วนตำบลในเขตอำเภอเมืองพะเยา จังหวัดพะเยา” ผลการวิจัยพบว่า ความคิดเห็นเกี่ยวกับความเป็นอิสระในการบริหารงานขององค์การบริหารส่วนตำบลในเขตอำเภอเมือง จังหวัดพะเยา ในภาพรวมอยู่ในระดับมาก ลักษณะสถานภาพและข้อมูลทั่วไปพบว่า เป็นเพศชายมากที่สุด มีอายุระหว่าง ๓๐-๓๙ ปี จบการศึกษาต่ำกว่าปริญญาตรี ประสบการณ์เกี่ยวกับงานในหน้าที่องค์การบริหารส่วนตำบล ระหว่าง ๔-๖ ปี ประกอบอาชีพพนักงานและเจ้าหน้าที่ส่วนตำบล เมื่อพิจารณาเป็นรายพบว่า ความคิดเห็นเกี่ยวกับความเป็นอิสระในการบริหารงานขององค์การบริหารส่วนตำบลในเขตอำเภอเมือง จังหวัดพะเยา ด้านการบริหารงานบุคคลในภาพรวมอยู่ในระดับมาก ทางด้านการวางมาตรฐานของการบริหารงานบุคลากรในภาพรวมอยู่ในระดับมาก ทางด้านการวางมาตรฐานของการบริหารงานบุคคลการให้

ความคุ้มครองยุติธรรมเป็นประโยชน์ต่อพนักงาน ด้านการบริหารงานการเงินการคลังในภาพรวมอยู่ในระดับมาก ด้านการกำหนดมาตรการ การเงินการคลัง การมีอำนาจหน้าที่ของตนเองในการบริหารงานการเงินการคลัง ด้านการบริหารงานทั่วไปในภาพรวมอยู่ในระดับมาก ด้านการจัดระบบการบริหารสาธารณะเพื่อประโยชน์ของประชาชนในท้องถิ่น ด้านอำนาจหน้าที่ขององค์การบริหารส่วนตำบลในการบริการสาธารณะก่อประโยชน์โดยส่วนรวม^{๑๐๕}

พระพิภพ พลวฑูตโน ได้วิจัยเรื่อง “ความคิดเห็นของข้าราชการเกี่ยวกับการบริหารงานราชการตามหลักธรรมาภิบาลของสำนักงานโยบายและยุทธศาสตร์ กระทรวงสาธารณสุข” ผลการวิจัยพบว่า ความคิดเห็นเกี่ยวกับการบริหารงานราชการตามหลักธรรมาภิบาลของสำนักงานโยบายและยุทธศาสตร์ กระทรวงสาธารณสุข ทั้ง ๖ หลัก คือ หลักนิติธรรม หลักคุณธรรม หลักความโปร่งใส หลักความรับผิดชอบ หลักการมีส่วนร่วม และหลักความคุ้มค่า พบว่า ในภาพรวมอยู่ในระดับปานกลาง เมื่อพิจารณาในแต่ละด้าน พบว่า มีความคิดเห็นในระดับปานกลางทุกหลักธรรม

การเปรียบเทียบความคิดเห็นการบริหารงานราชการตามหลักธรรมาภิบาลของสำนักงานโยบายและยุทธศาสตร์ กระทรวงสาธารณสุข โดยจำแนกตามปัจจัยส่วนบุคคล ได้แก่ เพศ อายุ ระดับการศึกษา ตำแหน่งหน้าที่รับผิดชอบ และอายุงานราชการ พบว่า ปัจจัยส่วนบุคคลที่ทำให้ความคิดเห็นการบริหารงานราชการตามหลักธรรมาภิบาลของสำนักงานโยบายและยุทธศาสตร์ กระทรวงสาธารณสุขแตกต่างกัน ได้แก่ อายุ ระดับการศึกษา ตำแหน่งหน้าที่รับผิดชอบ และอายุงานราชการ ส่วนปัจจัยส่วนบุคคลที่ทำให้ความคิดเห็นการบริหารงานราชการตามหลักธรรมาภิบาลของสำนักงานโยบายและยุทธศาสตร์ กระทรวงสาธารณสุข ไม่แตกต่าง ได้แก่ เพศ โดยมีนัยสำคัญทางสถิติที่ระดับ .๐๕

ปัญหา อุปสรรค และข้อเสนอแนะการบริหารงานราชการตามหลักธรรมาภิบาลของสำนักงานโยบายและยุทธศาสตร์ กระทรวงสาธารณสุข จะเห็นได้ว่าการบริหารงานนั้น ผู้บริหารของแต่ละองค์การควรคำนึงถึงการบริหารงานตามหลักธรรมาภิบาลให้ครบทั้ง ๖ ด้าน เพราะหลักธรรมาภิบาลยึดหลักการทำงานที่มีหลักนิติธรรม หลักคุณธรรม หลักความโปร่งใส หลักความรับผิดชอบ หลักการมีส่วนร่วม และหลักความคุ้มค่า ซึ่งเป็นการบริหารการปกครองที่ดีที่

^{๑๐๕} รัชชัย เพิ่มกร, “ความคิดเห็นเกี่ยวกับความเป็นอิสระในการบริหารงานขององค์การบริหารส่วนตำบลในเขตอำเภอเมืองพะเยา จังหวัดพะเยา”, วิทยานิพนธ์รัฐประศาสนศาสตรมหาบัณฑิต, (บัณฑิตวิทยาลัย มหาวิทยาลัยราชภัฏเชียงราย, ๒๕๕๙), บทคัดย่อ.

ทุก ๆ ส่วนเห็นว่าเป็นสิ่งที่ดีงาม เหมาะที่จะนำมาใช้ในการจัดการบริหารงาน ทำให้หน่วยงานนั้นสามารถพัฒนาอย่างมีประสิทธิภาพได้^{๑๐๖}

มนัสนันท์ โส่นารายณ์ ได้วิจัยเรื่อง “ความคิดเห็นของผู้ปฏิบัติงานที่มีต่อบทบาทหน้าที่ตามหลักธรรมาภิบาลของนายกเทศมนตรีเทศบาลเมืองนางรอง จังหวัดบุรีรัมย์” ผลการวิจัยพบว่า ความคิดเห็นพนักงานเทศบาลและลูกจ้างเทศบาลเมืองนางรอง จังหวัดบุรีรัมย์ ที่มีต่อบทบาทหน้าที่ของนายกเทศมนตรี ตามหลักธรรมาภิบาล ๖ หลักคือ หลักนิติธรรม หลักคุณธรรม หลักความโปร่งใส หลักการมีส่วนร่วม หลักความรับผิดชอบและหลักความคุ้มค่ามีการปฏิบัติอยู่ในระดับมาก ส่วนประเด็นที่มีการปฏิบัติและมีค่าเฉลี่ยสูงสุดในแต่ละด้าน มีดังนี้ ด้านหลักคุณธรรม คือ การเพิ่มขึ้นเงินเดือนและเลื่อนระดับตำแหน่ง โดยใช้หลักคุณธรรมประกอบการพิจารณา ด้านหลักความโปร่งใส คือควรมีการเผยแพร่และประชาสัมพันธ์ในเรื่องของนโยบายด้านการบริหาร ขององค์กรให้แก่พนักงานได้รับทราบ ด้านหลักการมีส่วนร่วม คือควรมีการสร้างจิตสำนึกเรื่องการมีส่วนร่วมโดยเปิดโอกาสให้พนักงานได้แสดงความคิดเห็นและความสามารถในการบริหารองค์กร ด้านหลักความรับผิดชอบ คือกำหนดหน้าที่ความรับผิดชอบของพนักงานให้ตรงตามความสามารถ ด้านหลักความคุ้มค่า คือควรมีการจัดหาครุภัณฑ์และอาคารสถานที่ที่มีคุณภาพคงทนถาวร สามารถใช้งานได้อย่างมีประสิทธิภาพ และข้อเสนอแนะที่มีต่อบทบาทหน้าที่ตามหลักธรรมาภิบาลของนายกเทศมนตรี มีดังนี้ หลักความคุ้มค่า มีค่าร้อยละสูงสุด คือ ควรมีการจัดหาครุภัณฑ์และอาคารสถานที่ที่มีคุณภาพคงทนถาวร สามารถใช้งานได้อย่างมีประสิทธิภาพ รองลงมาคือหลักความโปร่งใส คือ ควรมีการเผยแพร่และประชาสัมพันธ์ในเรื่องของนโยบายด้านการบริหาร ขององค์กรให้แก่พนักงานได้รับทราบ หลักการมีส่วนร่วม คือการสร้างจิตสำนึกเรื่องการมีส่วนร่วมโดยเปิดโอกาสให้พนักงานได้แสดงความคิดเห็นและความสามารถในการบริหารองค์กร หลักคุณธรรม คือการเพิ่มขึ้นเงินเดือนและเลื่อนระดับตำแหน่ง โดยใช้หลักคุณธรรมประกอบการพิจารณา หลักความรับผิดชอบ คือ กำหนดหน้าที่ความรับผิดชอบของพนักงานให้ตรงตามความสามารถ และหลักนิติธรรม คือ การควบคุมการใช้กฎระเบียบ ขอบบังคับตามเทศบัญญัติอย่างเคร่งครัด ตามลำดับ^{๑๐๗}

^{๑๐๖} พระพิภพ พลวฑฒโน, “ความคิดเห็นของข้าราชการเกี่ยวกับการบริหารงานราชการตามหลักธรรมาภิบาลของสำนักนโยบายและยุทธศาสตร์ กระทรวงสาธารณสุข”, วิทยานิพนธ์พุทธศาสตรมหาบัณฑิต (สาขาวิชารัฐประศาสนศาสตร์), (บัณฑิตวิทยาลัย มหาวิทยาลัยมหาจุฬาลงกรณราชวิทยาลัย, ๒๕๕๒), บทคัดย่อ.

^{๑๐๗} มนัสนันท์ โส่นารายณ์, “ความคิดเห็นของผู้ปฏิบัติงานที่มีต่อบทบาทหน้าที่ตามหลักธรรมาภิบาลของนายกเทศมนตรีเทศบาลเมืองนางรอง จังหวัดบุรีรัมย์”, ภาคนิพนธ์รัฐประศาสนศาสตร์มหาบัณฑิต, (บัณฑิตวิทยาลัย มหาวิทยาลัยราชภัฏบุรีรัมย์, ๒๕๕๑), บทคัดย่อ.

ศรีไพร ชื่นชม ได้วิจัยเรื่อง “ความคิดเห็นของผู้บริหารโรงเรียนเกี่ยวกับรูปแบบภาวะผู้นำ กับการใช้โรงเรียนเพื่อพัฒนาชุมชน กรณีศึกษา: ผู้บริหาร โรงเรียนประถมศึกษา สังกัดสำนักงานการประถมศึกษา จังหวัดนครราชสีมา” ผลการวิจัย พบว่า ผู้บริหารโรงเรียนที่มีรูปแบบภาวะผู้นำที่แตกต่างกันจะมีความคิดเห็นในการใช้โรงเรียนเพื่อพัฒนา ชุมชนไม่แตกต่างกัน ดังนั้นผู้บริหารโรงเรียนไม่ว่าจะมีรูปแบบ ภาวะผู้นำอย่างไรก็ตาม สามารถทำให้โรงเรียนเป็นส่วนหนึ่ง ในการเข้าร่วมพัฒนาชุมชน และจัดกิจกรรมการเรียนการสอน เพื่อให้มีผลในการพัฒนาชุมชนได้ทั้งสิ้น การที่จะทำให้ โรงเรียนสามารถเข้าร่วมในการพัฒนาชุมชนให้บังเกิดผลดีนั้น จะต้องใช้กระบวนการของงานสังคมสงเคราะห์ คือ การศึกษา ปัญหาและการวิเคราะห์ปัญหา โดยสำรวจสภาพปัจจุบัน ปัญหา ทรัพยากร ความต้องการและความจำเป็นที่จะต้องพัฒนาชุมชน ในเขตบริการของโรงเรียน โดยให้ชุมชนมีส่วนร่วมในการ ดำเนินการและแบ่งงานให้รับผิดชอบ การตรวจสอบทรัพยากร ที่มีอยู่ในชุมชน รวบรวมข้อมูล จัดระบบวิเคราะห์ข้อมูลและ ปัญหาต่าง ๆ โดยประสานงานกับหน่วยงานที่เกี่ยวข้อง การวางแผน การดำเนินการโดยใช้กิจกรรมที่สามารถสนอง วัตถุประสงค์ในการเป็นส่วนหนึ่งเพื่อพัฒนาชุมชน ดำเนินการ ตามแผนและโครงการที่วางไว้ โดยนำทรัพยากรต่าง ๆ ผลผสมผสาน กับวิธีการใหม่ ๆ มาใช้ มีการแลกเปลี่ยนความคิดเห็นและวิธีการ ซึ่งกันและกัน และให้ประชาชนในชุมชนเข้ามามีส่วนร่วมในการ ดำเนินงานและมีการประเมินผล โดยปฏิบัติอย่างมีระบบ หลักการ และมีวิธีการที่ถูกต้องอย่างต่อเนื่องสม่ำเสมอทุกขั้นตอนดำเนินงาน นอกจากนี้ผู้บริหารโรงเรียนจำเป็นต้องมีบทบาทในเชิงสังคม สงเคราะห์ทางการศึกษา ไม่เพียงแต่ในสถานศึกษาเพื่อบริการการศึกษาแก่บุตรหลานของประชาชนในชุมชนเท่านั้น แต่ต้องมี บทบาทเป็นตัวแทนและแลกเปลี่ยนความสามารถกับชุมชนในการ เปลี่ยนแปลง ปรับปรุงสังคมด้วยเช่นกัน^{๑๐๘}

สมพงษ์ พึ่งทวีวงศ์ ได้วิจัยเรื่อง “ความคิดเห็นของคณะผู้บริหารเทศบาลตำบลต่อ การบริหารงานของเทศบาล ที่ได้รับการเปลี่ยนแปลงฐานะจากสุขาภิบาลเป็นเทศบาลตำบล : ศึกษาเฉพาะกรณีเทศบาลตำบลในจังหวัดกาญจนบุรี” ผลการวิจัยพบว่า ระดับความคิดเห็นของผู้บริหารเทศบาลที่มีต่อการบริหารงานของเทศบาลที่ได้รับการเปลี่ยนแปลงฐานะจากสุขาภิบาลเป็นเทศบาลตำบลทั้ง ๔ ด้าน โดยมีคะแนนเฉลี่ยเท่ากับ ๓.๒๖ ซึ่งจากเกณฑ์ที่ใช้ในการวัดระดับความคิดเห็นของคณะผู้บริหารเทศบาลตำบลต่อการบริหารงานของเทศบาลตำบล กำหนดคะแนนเฉลี่ย ๓.๐๐-๓.๕๙ หมายถึง ปัญหาและอุปสรรคในระดับปานกลาง สามารถอธิบายได้ว่า

^{๑๐๘} ศรีไพร ชื่นชม, “ความคิดเห็นของผู้บริหารโรงเรียนเกี่ยวกับรูปแบบภาวะผู้นำ กับการใช้โรงเรียนเพื่อพัฒนาชุมชน กรณีศึกษา: ผู้บริหาร โรงเรียนประถมศึกษา สังกัดสำนักงานการประถมศึกษา จังหวัดนครราชสีมา”, วิทยานิพนธ์สังคมสงเคราะห์ศาสตร์มหาบัณฑิต, (สาขาสังคมสงเคราะห์ทางการศึกษา มหาวิทยาลัยธรรมศาสตร์, ๒๕๓๘), บทคัดย่อ.

คณะผู้บริหารเทศบาลส่วนใหญ่เห็นว่า ปัญหาและอุปสรรคในการบริหารงานทั้ง ๔ ด้าน อยู่ในระดับไม่รุนแรงมากนัก ทั้งนี้ อาจเป็นเพราะว่ารูปแบบของการบริหารงานเทศบาลตำบลมีลักษณะคล้ายคลึงกับการบริหารงานในรูปแบบสุขาภิบาลเดิม ซึ่งเมื่อมีการเปลี่ยนแปลงฐานะจากสุขาภิบาลมาเป็นเทศบาลตำบล ตามพระราชบัญญัติเปลี่ยนแปลงฐานะของสุขาภิบาลเป็นเทศบาล พ.ศ. ๒๕๔๒ เป็นผลทำให้มีการโอนบรรดากิจการ ทรัพย์สิน หนี้สิน เงินงบประมาณ พนักงานและลูกจ้างของสุขาภิบาลมาเป็นของเทศบาล และคณะผู้บริหารเทศบาลตำบลส่วนใหญ่เป็นกรรมการสุขาภิบาลมาก่อน จึงทำให้ปัญหาอุปสรรคในการบริหารงานทั้ง ๔ ด้านอยู่ในระดับปานกลาง และยังเห็นว่าปัญหาและอุปสรรคเหล่านี้จะคลี่คลายไปในทางที่ดีขึ้นได้ เมื่อคณะผู้บริหารเทศบาลได้ศึกษาระเบียบกฎหมายที่ใช้ในการปฏิบัติงาน และได้รับการฝึกอบรมเพิ่มเติมแนวทางในการปฏิบัติงานให้ดียิ่งขึ้น เพื่อให้ทราบถึงบทบาทหน้าที่ของตนเอง รวมทั้งรัฐบาลกระจายอำนาจในการด้านการเงินและการคลังให้กับเทศบาลมากยิ่งขึ้น เพื่อให้เทศบาลสามารถเลี้ยงตนเองได้ ส่วนสภาพภูมิหลังของคณะผู้บริหารเทศบาลตำบล ได้แก่ เพศ อายุ อายุราชการ ตำแหน่ง และระดับการศึกษา ที่แตกต่างกันไม่มีผลทำให้ความคิดเห็นต่อการบริหารงานของเทศบาลที่ได้รับการเปลี่ยนแปลงฐานะจากสุขาภิบาลเป็นเทศบาลตำบลแตกต่างกัน^{๑๐๙}

สามารถ ไชยพันธุ์ ได้วิจัยเรื่อง “ความคิดเห็นเกี่ยวกับการมีส่วนร่วมและความพร้อมในการจัดการศึกษาตามอัธยาศัยของสมาชิกองค์การบริหารส่วนตำบล ในจังหวัดน่าน” ผลการวิจัย พบว่า ความคิดเห็นเกี่ยวกับการมีส่วนร่วมในการจัดการศึกษาตามอัธยาศัย ของสมาชิกองค์การบริหารส่วนตำบลในจังหวัดน่าน สมาชิกส่วนใหญ่เห็นด้วยมาก ในการที่จะเข้ามีส่วนร่วมในการจัดการศึกษาเกือบทุกด้าน ยกเว้นด้านการควบคุม ติดตามประเมินผลการจัดการศึกษาที่สมาชิกเห็นด้วยน้อย ความพร้อมในการจัดการศึกษาตามอัธยาศัยของสมาชิกองค์การบริหาร ส่วนตำบลในจังหวัดน่าน พบว่าประธานองค์การบริหาร ปลัดองค์การบริหาร ส่วน ตำบล เลขานุการ และกรรมการองค์การบริหารส่วนตำบล มีความพร้อมในการจัดการศึกษาตามอัธยาศัยไม่แตกต่างกันอย่างมีนัยสำคัญทางสถิติทุกด้าน องค์การบริหารส่วน

^{๑๐๙} สมพงษ์ ฟุ้งทวีวงศ์, “ความคิดเห็นของคณะผู้บริหารเทศบาลตำบลต่อการบริหารงานของเทศบาล ที่ได้รับการเปลี่ยนแปลงฐานะจากสุขาภิบาลเป็นเทศบาลตำบล : ศึกษาเฉพาะกรณีเทศบาลตำบลในจังหวัดกาญจนบุรี”, วิทยานิพนธ์ศิลปศาสตรมหาบัณฑิต, (สาขาวิชารัฐศาสตร์ มหาวิทยาลัยรามคำแหง, ๒๕๔๒), บทคัดย่อ.

ตำบลที่มีรายได้แตกต่างกันมีความพร้อมในการ จัดการศึกษาไม่แตกต่างกันอย่างมีนัยสำคัญ ทางสถิติ .๐๕^{๑๑๐}

สุภาวดี สีนสายออ ได้วิจัยเรื่อง “ความคิดเห็นของประชาชนที่มีต่อประสิทธิภาพในการปฏิบัติงานของเทศบาลตำบลท่าช้าง อำเภอเมือง จังหวัดจันทบุรี” ผลการวิจัยพบว่า ประชาชนในเขตเทศบาลตำบลท่าช้างมีระดับความคิดเห็นในการประเมินประสิทธิภาพการปฏิบัติงานของเทศบาลตำบลท่าช้าง ใน ๕ สาขา ประกอบด้วย สาขาพัฒนาโครงสร้างพื้นฐาน สาขาพัฒนาสิ่งแวดล้อม สาขาพัฒนาสังคม สาขาพัฒนาเศรษฐกิจ และสาขาพัฒนาการบริหาร อยู่ในเกณฑ์ที่มีประสิทธิภาพปานกลาง โดยให้ความสำคัญในสาขาพัฒนาสิ่งแวดล้อมเป็นอันดับหนึ่ง สาขาพัฒนาการบริหาร เป็นอันดับสอง และสาขาพัฒนาเศรษฐกิจและสาขาพัฒนาโครงสร้าง เป็นอันดับสาม ด้านการเปรียบเทียบ พบว่าปัจจัยที่ทำการศึกษา ๗ ปัจจัย ประกอบด้วย เพศ อายุ สถานภาพสมรส ระดับการศึกษา อาชีพ รายได้ต่อเดือน และระยะเวลาที่อาศัยอยู่ในเขตเทศบาล ตำบลท่าช้าง มีเพียง ๖ ปัจจัยที่มีระดับการประเมินประสิทธิภาพในการปฏิบัติงานของเทศบาล ตำบลท่าช้างที่แตกต่างกันอย่างมีนัยสำคัญที่ระดับ .๐๕ คือ อายุ สถานภาพสมรส ระดับการศึกษา อาชีพ รายได้ต่อเดือน และระยะเวลาที่อาศัยอยู่ในเขตเทศบาลตำบลท่าช้าง ข้อเสนอแนะที่เทศบาลตำบลท่าช้าง ดำเนินการดังต่อไปนี้ ๑) จัดส่งเจ้าหน้าที่ออกสำรวจทางระบายน้ำในชุมชนต่าง ๆ เพื่อออกแบบประมาณการให้ตรงความต้องการของประชาชน โดยเปิดโอกาสให้ประชาชนได้เข้ามามีส่วนร่วมในการกำหนดสถานที่ก่อสร้าง เพื่อนำเข้าแผนพัฒนาของเทศบาลต่อไป ๒) ทำการสำรวจพื้นที่สาธารณะที่มีอยู่ในเขตเทศบาล มีพื้นที่เพียงพอต่อการจัดสวนสาธารณะแบบส่งเสริมสุขภาพ พร้อมพื้นที่ไม่ประดับเพื่อให้ประชาชนในเขตเทศบาล ได้มีสถานที่พักผ่อน ออกกำลังกาย ๓) เพิ่มการประชาสัมพันธ์กิจกรรมหรือผลงานในโครงการต่าง ๆ ของเทศบาลให้ประชาชนรับทราบอย่างทั่วถึง ทั้งนี้เพื่อให้ประชาชนได้รับทราบความเคลื่อนไหวการปฏิบัติงานของเทศบาล อีกทั้งต้องมีการวางแผนการประชาสัมพันธ์เพื่อการท่องเที่ยวในทุกรูปแบบ เช่น แผ่นพับ อินเทอร์เน็ต ซึ่งจะส่งผลต่อการดึงนักท่องเที่ยวให้มาเที่ยวเมืองจันทร์ ทำให้สินค้าขายดี มีระบบเงินหมุนเวียนภายในจังหวัดดีตามไปด้วย ๔) จัดให้มีหน่วยบริการเคลื่อนไหวที่พบประชาชน บริการในด้านต่าง

^{๑๑๐}สามารถ ไชยพันธุ์, “ความคิดเห็นเกี่ยวกับการมีส่วนร่วมและความพร้อมในการจัดการศึกษาตามอรรถยาศัยของสมาชิกองค์การบริหารส่วนตำบล ในจังหวัดน่าน”, วิทยานิพนธ์ครุศาสตรมหาบัณฑิต, (สาขาบริหารการศึกษา มหาวิทยาลัยราชภัฏอุตรดิตถ์, ๒๕๔๕), บทคัดย่อ.

ๆ เช่น งานสาธารณสุข งานช่าง งานจัดเก็บภาษีต่างๆ และงานทะเบียนราษฎร อย่างน้อย ๒-๓ เดือนต่อครั้ง^{๑๑๑}

อรพรรณ กอร่ม ได้ทำการวิจัยเรื่อง “ความคิดเห็นของผู้ใต้บังคับบัญชาที่มีต่อรูปแบบภาวะผู้นำ ศึกษากรณี ส่วนตรวจสอบภาษีอากร ๑-๖ ศูนย์บริหารภาษีธุรกิจขนาดใหญ่ กรมสรรพากร” ผลการวิจัยพบว่า ความคิดเห็นของผู้ใต้บังคับบัญชาที่มีต่อรูปแบบภาวะผู้นำของหัวหน้าฝ่าย ศูนย์บริหารภาษีธุรกิจขนาดใหญ่ กรมสรรพากร ผู้ใต้บังคับบัญชาแสดงความคิดเห็นว่า มีความต้องการรูปแบบภาวะผู้นำโดยรวม เป็นแบบมีส่วนร่วม และเมื่อพิจารณาเป็นรายด้าน พบว่า ด้านการใช้กระบวนการภาวะผู้นำ และด้านลักษณะของกระบวนการควบคุมผู้ใต้บังคับบัญชาแสดงความคิดเห็นว่า มีความต้องการรูปแบบภาวะผู้นำโดยรวมเป็นแบบปรึกษาหารือ ส่วนด้านลักษณะของแรงจูงใจ ด้านลักษณะของกระบวนการสื่อสาร ด้านลักษณะของกระบวนการความสัมพันธ์เกี่ยวข้องระหว่างกัน ด้านลักษณะของกระบวนการสื่อสาร ด้านลักษณะของกระบวนการความสัมพันธ์เกี่ยวข้องระหว่างกัน ด้านลักษณะของกระบวนการตัดสินใจ และด้านลักษณะของการกำหนดเป้าหมายการทำงานหรือการออกคำสั่งผู้ใต้บังคับบัญชาแสดงความคิดเห็นว่า มีความต้องการรูปแบบภาวะผู้นำโดยรวมเป็นแบบมีส่วนร่วม ส่วนการเปรียบเทียบลักษณะข้อมูลส่วนตัวของผู้ใต้บังคับบัญชา กับความคิดเห็นที่มีต่อรูปแบบภาวะผู้นำ พบว่า ผู้ใต้บังคับบัญชาที่มีเพศ ระดับการศึกษา และสังกัดต่างกัน มีความเห็นต่อรูปแบบภาวะผู้นำโดยรวมและรายด้านไม่แตกต่างกัน ส่วนผู้ใต้บังคับบัญชาที่มีอายุ สถานภาพสมรส และระยะเวลาในการปฏิบัติราชการต่างกัน มีความเห็นต่อรูปแบบภาวะผู้นำโดยรวมไม่แตกต่างกัน เมื่อพิจารณาเป็นรายด้าน พบว่า ผู้ใต้บังคับบัญชามีความคิดเห็นต่อรูปแบบภาวะผู้นำด้านการใช้กระบวนการภาวะผู้นำ ด้านลักษณะของแรงจูงใจ ด้านลักษณะของกระบวนการสื่อสาร ด้านลักษณะของกระบวนการความสัมพันธ์เกี่ยวข้องระหว่างกัน ด้านลักษณะของกระบวนการตัดสินใจ และด้านลักษณะของการกำหนดเป้าหมายการทำงานหรือออกคำสั่งไม่แตกต่างกัน แต่ผู้ใต้บังคับบัญชามีความคิดเห็นต่อรูปแบบภาวะผู้นำด้านลักษณะของกระบวนการควบคุมแตกต่างกันอย่างมีนัยสำคัญทางสถิติที่ระดับ .๐๕^{๑๑๒}

^{๑๑๑} สุภาวดี สินสายอ, “ความคิดเห็นของประชาชนที่มีต่อประสิทธิภาพในการปฏิบัติงานของเทศบาลตำบลท่าช้าง อำเภอเมือง จังหวัดจันทบุรี”, วิทยานิพนธ์รัฐประศาสนศาสตรมหาบัณฑิต, (สาขาวิชานโยบายสาธารณะ มหาวิทยาลัยบูรพา, ๒๕๔๖), บทคัดย่อ.

^{๑๑๒} อรพรรณ กอร่ม, “ความคิดเห็นของผู้ใต้บังคับบัญชาที่มีต่อรูปแบบภาวะผู้นำ ศึกษากรณี ส่วนตรวจสอบภาษีอากร ๑-๖ ศูนย์บริหารภาษีธุรกิจขนาดใหญ่ กรมสรรพากร”, สารนิพนธ์บริหารธุรกิจมหาบัณฑิต, (บัณฑิตวิทยาลัย มหาวิทยาลัยศรีนครินทรวิโรฒ, ๒๕๔๖), บทคัดย่อ.

สรุปได้ว่า ความคิดเห็นทำให้การจัดระบบการบริหารงานที่ดีขึ้นโดยนำข้อเสนอแนะมาแก้ไขปรับปรุงบทบาทหน้าที่ในการปฏิบัติงาน เพิ่มการประชาสัมพันธ์ให้ประชาชนได้อย่างทั่วถึงเพื่อให้เป็นประโยชน์แก่ประชาชนในท้องถิ่น ซึ่งเหมาะที่จะนำมาใช้ในการบริหารจัดการให้ตรงความต้องการของชุมชน ทำให้หน่วยงานสามารถพัฒนาได้อย่างมีประสิทธิภาพ

๒.๖.๒ งานวิจัยที่เกี่ยวกับการบริหาร

จากการตรวจสอบงานวิจัยที่เกี่ยวข้องปรากฏว่า มีผู้ศึกษาเกี่ยวกับการบริหารไว้หลายท่าน ดังนี้

โกวิท ธารพานิช ได้วิจัยเรื่อง “ธรรมาภิบาลในการบริหารงานการไฟฟ้านครหลวง” ผลการวิจัยพบว่า ความคิดเห็นเกี่ยวกับธรรมาภิบาลในการบริหารงานการไฟฟ้านครหลวง ทั้ง ๖ หลัก คือ หลักนิติธรรม หลักคุณธรรม หลักความโปร่งใส หลักความรับผิดชอบ หลักการมีส่วนร่วม และหลักความคุ้มค่า พบว่า ในภาพรวม และรายด้าน อยู่ในระดับมากทุกหลัก ส่วนผลการเปรียบเทียบธรรมาภิบาลในการบริหารงานการไฟฟ้านครหลวง จำแนกตามปัจจัยส่วนบุคคล ได้แก่ เพศ อายุ ระยะเวลาการทำงาน ระดับการศึกษา และตำแหน่งหน้าที่ที่ต่างกัน พบว่า มีความคิดเห็นต่อธรรมาภิบาลในการบริหารงานการไฟฟ้านครหลวง โดยภาพรวมไม่แตกต่างกัน ทุกปัจจัยส่วนบุคคล จึงปฏิเสธสมมติฐานที่ตั้งไว้^{๑๑๓}

ชนินทร์ ลีอารีย์ ได้วิจัยเรื่อง “การบริหารและปัญหาการบริหารหลักสูตรในโรงเรียนขยายโอกาสทางการศึกษา สังกัดเทศบาล และเมืองพัทยา เขตการศึกษา ๑๒” ผลการวิจัย พบว่า การวางแผนงานทั่วไป โรงเรียนขยายโอกาสทางการศึกษา สังกัดเทศบาล และเมืองพัทยา เขตการศึกษา ๑๒ มีการปฏิบัติอยู่ในระดับปานกลาง ข้อที่มีการปฏิบัติอันดับแรก คือ โรงเรียน ให้คณะครูอาจารย์มีส่วนร่วมในการวางแผนงานของโรงเรียน ปัญหาการวางแผนทั่วไป โรงเรียนขยายโอกาสทางการศึกษา สังกัดเทศบาลและเมืองพัทยา เขตการศึกษา ๑๒ มีปัญหาการปฏิบัติอยู่ในระดับปานกลาง ข้อที่มีปัญหาอันดับแรก คือ โรงเรียนจัดสรรงบประมาณของโรงเรียนกระจายไปตามแผนงานและโครงการยังไม่ได้สัดส่วนที่เหมาะสม การจัดทำแผนงานวิชาการ โรงเรียนขยายโอกาสทางการศึกษา สังกัดเทศบาลและเมือง พัทยา เขตการศึกษา ๑๒ มีการปฏิบัติอยู่ในระดับปานกลาง ข้อที่มีการปฏิบัติอันดับแรก คือ โรงเรียนมีการจัดเก็บทะเบียนเอกสารและหลักฐานแสดงผลการเรียนถูกต้อง เป็นระบบ และปัจจุบัน

^{๑๑๓}โกวิท ธารพานิช, “ธรรมาภิบาลในการบริหารงานการไฟฟ้านครหลวง”, วิทยานิพนธ์ พุทธศาสตรมหาบัณฑิต, (สาขาวิชารัฐประศาสนศาสตร์ มหาวิทยาลัยมหาจุฬาลงกรณราชวิทยาลัย, ๒๕๔๒), บทคัดย่อ.

ปัญหาการจัดทำแผนงานวิชาการ โรงเรียนขยายโอกาสทางการศึกษา สังกัดเทศบาลและ เมือง พัทยา เขตการศึกษา ๑๒ มีปัญหาการปฏิบัติอยู่ในระดับปานกลาง ข้อที่มีปัญหาการปฏิบัติ อันดับแรก คือ โรงเรียนมีการพัฒนาหลักสูตรท้องถิ่นเพิ่มเติมน้อย เช่น การจัดทำเอกสาร ประกอบการเรียน แผนการสอน สื่อประกอบการสอนและการสร้างหลักสูตรท้องถิ่น การดำเนินงานตามแผน โรงเรียนขยายโอกาสทางการศึกษา สังกัดเทศบาลและเมืองพัทยา เขตการศึกษา ๑๒ มีการปฏิบัติอยู่ในระดับปานกลาง ข้อที่มีการปฏิบัติอันดับแรก คือ โรงเรียน สนับสนุนให้ครูไปร่วมประชุมอบรมสัมมนาและลาศึกษาต่อเพื่อพัฒนาความรู้และการปฏิบัติงาน ปัญหาการดำเนินงานตามแผน โรงเรียนขยายโอกาสทางการศึกษา สังกัดเทศบาลและเมือง พัทยา เขตการศึกษา ๑๒ มีปัญหาการปฏิบัติอยู่ในระดับปานกลาง ข้อที่มีปัญหาการปฏิบัติ อันดับแรก คือ โรงเรียนจัดให้มีการศึกษาและฝึกงานนอกสถานที่ การประเมินผลการ ดำเนินงาน โรงเรียนขยายโอกาสทางการศึกษา สังกัดเทศบาลและเมืองพัทยา เขตการศึกษา ๑๒ มีการปฏิบัติอยู่ในระดับปานกลาง ข้อที่มีการปฏิบัติอันดับแรก คือ โรงเรียนนำ ข้อมูลจาก ข้อเสนอแนะจากแผนงาน โครงการ กิจกรรม มาใช้ประกอบในการวางแผนจัดการศึกษา ของโรงเรียน ปัญหาการประเมินผลการดำเนินงาน โรงเรียนขยายโอกาสทางการศึกษา สังกัด เทศบาลและ เมืองพัทยา เขตการศึกษา ๑๒ มีปัญหาการปฏิบัติอยู่ในระดับปานกลาง ข้อที่มี ปัญหาการปฏิบัติอันดับแรก คือ โรงเรียนไม่ได้ติดตามผลนักเรียนที่จบหลักสูตรอย่างต่อเนื่อง และเป็นปัจจุบัน ผู้บริหารสถานศึกษาและครูปฏิบัติการสอน โรงเรียนขยายโอกาสทาง การศึกษา สังกัดเทศบาล และเมืองพัทยา เขตการศึกษา ๑๒ มีทักษะต่อการบริหาร และปัญหา การบริหารหลักสูตรแตกต่างกันอย่างมีนัยสำคัญ ทางสถิติ .๐๕^{๑๔}

จินตนา กัลยาณพันธ์ ศึกษาเรื่อง “การมีส่วนร่วมของประชาชนต่อการบริหารงาน ขององค์การบริหารส่วนตำบล : กรณีศึกษาเฉพาะองค์การบริหารส่วนตำบลหนองรี อำเภอเมือง จังหวัดชลบุรี” พบว่า การมีส่วนร่วมของประชาชนต่อการบริหารงานองค์การบริหารส่วนตำบล หนองรี อำเภอเมือง จังหวัดชลบุรี โดยรวมและรายด้านอยู่ในระดับปานกลาง ส่วนเพศและอายุ ที่แตกต่างกัน ทำให้ระดับการมีส่วนร่วมของประชาชนต่อการบริหารงานขององค์การบริหารส่วน ตำบล แตกต่างกันอย่างไม่มีนัยสำคัญทางสถิติ ส่วนอาชีพ ระดับการศึกษาและรายได้ที่แตกต่าง

^{๑๔} ขนิษฐศรี ลีอารีย์, “การบริหารและปัญหาการบริหารหลักสูตรในโรงเรียนขยายโอกาสทาง การศึกษา สังกัดเทศบาล และเมืองพัทยา เขตการศึกษา ๑๒”, วิทยานิพนธ์การศึกษามหาบัณฑิต, (สาขา การบริหารการศึกษา มหาวิทยาลัยบูรพา, ๒๕๓๙), บทคัดย่อ.

กัน ทำให้ระดับการมีส่วนร่วมของประชาชนต่อการบริหารงานขององค์การบริหารส่วนตำบล แตกต่างกันอย่างมีนัยสำคัญทางสถิติที่ระดับ ๐.๐๕^{๑๑๕}

ชาญยศ รongหานาม ได้ศึกษาวิจัยเรื่อง “ทัศนคติของลูกความต่อทนายความ : ศึกษาเฉพาะกรณีลูกความที่มีคดีความในเขตอำนาจศาลในกรุงเทพมหานคร” ผลการศึกษาสรุปได้ดังนี้ ด้านข้อมูลทั่วไปของกลุ่มตัวอย่าง ส่วนใหญ่ เป็นเพศชาย มีอายุโดยเฉลี่ยเท่ากับ ๓๒.๕ สมรสแล้ว มีภูมิลำเนาเดิมอยู่กรุงเทพมหานคร ขณะเกิดคดีมีที่อยู่ในกรุงเทพมหานครมีอาชีพเป็นพนักงานเอกชน และมีการศึกษต่ำกว่าระดับอนุปริญญา ข้อมูลเกี่ยวกับประสบการณ์ทางคดีความ ลูกความในกลุ่มตัวอย่างส่วนใหญ่ ไม่เคยฟ้องคดี ของกลุ่มตัวอย่างเคยถูกฟ้องคดีล่าสุดลูกความกลุ่มตัวอย่าง เป็นจำเลยคดีอาญา รองลงมาเป็นโจทก์คดีแพ่ง และเป็นจำเลยในคดีแพ่ง ความพอใจกับผลของคดีล่าสุด ของกลุ่มตัวอย่างมีความพอใจ ของกลุ่มตัวอย่าง รายงานว่าถูกกล่าวหาโดยไม่เป็นความจริง ลูกความที่เคยถูกฟ้อง หรือเคยฟ้อง สามารถยอมความกันได้ ลูกความกลุ่มตัวอย่างส่วนใหญ่มีความรู้ด้านกฎหมายจากสื่อ รองลงมาจากการศึกษา และไม่มีความรู้เลย ลูกความกลุ่มตัวอย่าง ไม่มีญาติพี่น้องหรือเพื่อนเป็นทนายความ ลูกความกลุ่มตัวอย่างส่วนใหญ่เพื่อนและญาติแนะนำทนายให้ รองลงมาจัดหาทนายความเอง และสภาทนายความ และสำนักงานช่วยเหลือประชาชนทางกฎหมายจัดหาให้ ผลของคดีส่วนใหญ่ของลูกความในกลุ่มตัวอย่าง ตอบว่าแพ้คดี

ทัศนคติต่อทนายความในภาพรวม และในแต่ละองค์ประกอบ (คือ ด้านความรู้สึก และด้านความเชื่อเชิงประเมินค่า) ลูกความมีทัศนคติที่ดีอยู่ในระดับปานกลาง โดยข้อที่มีทัศนคติที่ดีมากที่สุดคือ ข้อที่ว่า “ทนายความเคารพบนอบต่อผู้พิพากษาที่พิจารณาคดีในศาลเสมอ” และข้อที่ว่า “ท่านมีความชื่นชมบทบาทของทนายความในการคุ้มครองปกป้องรักษาสิทธิเสรีภาพของประชาชน “โดยกลุ่มตัวอย่างส่วนใหญ่ยอมรับว่าจริง ส่วนข้อที่ลูกความมีทัศนคติที่น้อยที่สุดคือข้อที่ว่า “ท่านรู้สึกรังเกียจทนายความที่ชอบบิดเบือนข้อเท็จจริงเพื่อชนะคดี” และข้อที่ว่า “ทนายมุ่งหวังแต่เงินจากลูกความ” โดยส่วนใหญ่ยอมรับว่าค่อนข้างจริง

ปัจจัยที่มีความสัมพันธ์กับทัศนคติต่อทนายความอย่างมีนัยสำคัญทางสถิติ คือ จำนวนคดีความที่เคยมี โดยมีความสัมพันธ์กันในทางบวก กล่าวคือ ลูกความที่มีประสบการณ์ การมีคดีความมากกว่า มีทัศนคติที่ดีต่อทนายความมากกว่าลูกความที่มีคดีความน้อยครั้งกว่า ข้อเสนอแนะจากผลการศึกษาครั้งนี้ เพื่อให้ลูกความมีทัศนคติที่ดีต่อทนายความมากยิ่งขึ้นคือ องค์กรที่เกี่ยวข้องกับทนายความทั้งภาครัฐบาลและภาคเอกชนควรจัด

^{๑๑๕} จินตนา กัลยาณพันธ์, “การมีส่วนร่วมของประชาชนต่อการบริหารงานขององค์การบริหารส่วนตำบล : กรณีศึกษาเฉพาะองค์การบริหารส่วนตำบลหนองรี อำเภอเมือง จังหวัดชลบุรี”, วิทยานิพนธ์รัฐประศาสนศาสตรมหาบัณฑิต, (บัณฑิตวิทยาลัย มหาวิทยาลัยศรีปทุม วิทยาเขตชลบุรี, ๒๕๕๙), บทคัดย่อ.

หลักสูตร การอบรม หรือสัมมนา มีการเน้นเรื่องจรรยาบรรณ มารยาททางวิชาชีพ ค่านิยม คุณธรรม และพฤติกรรมที่พึงปรารถนา รวมทั้งความรับผิดชอบทางสังคมแก่นายความอย่าง สม่ำเสมอ ทั้งผู้เริ่มเข้าวงการทนาย ความ และผู้ที่อยู่ในอาชีพมานานปีเพื่อให้ลูกความและ ประชาชนทั่วไปได้พบเห็นทนายความที่ดีบ่อยครั้ง ซึ่งจะทำให้มีทัศนคติที่ดีมากขึ้นต่อ ทนายความไทย^{๑๑๖}

ณทพงษ์ วิยะรินทร์ ศึกษาเรื่อง “ความคิดเห็นของประชาชนที่มีต่อการบริหารงาน ขององค์การบริหารส่วนตำบล ตำบลหนองข้างคอก อำเภอเมือง จังหวัดชลบุรี” พบว่า ความ คิดเห็นของประชาชนที่มีต่อการบริหารงานขององค์การบริหารส่วนตำบล หนองข้างคอก อำเภอเมือง จังหวัดชลบุรี อยู่ในระดับปานกลาง ส่วนความคิดเห็นของประชาชนที่มีต่อการ บริหารงานขององค์การบริหารส่วนตำบล หนองข้างคอก อำเภอเมือง จังหวัดชลบุรี ระหว่างเพศ ชายกับเพศหญิง ไม่แตกต่างกัน ระหว่างผู้มีรายได้ ๕,๐๐๐ บาทและต่ำกว่า กับ ตั้งแต่ ๕,๐๐๑ ขึ้นไป ไม่มีความแตกต่างกัน อายุ ๖๐ ปีขึ้นไป มีความคิดเห็นมากกว่าอายุ ๑๘-๓๐ ปี และ ๓๑-๕๕ ปี ระหว่างอาชีพเกษตรกร คำชาย พนักงานบริษัท ห้างร้าน โรงงานอุตสาหกรรม และ รับราชการหรือพนักงานรัฐวิสาหกิจ ไม่มีความแตกต่างกัน และที่อยู่อาศัย หมู่ที่ ๑,๒,๓,๕,๖ และ หมู่ที่ ๗ มีความคิดเห็นมากกว่าหมู่ที่ ๔^{๑๑๗}

นรินทร์ พูลสวัสดิ์ ได้วิจัยเรื่อง “ปัญหาการบริหารงานวิชาการของผู้บริหาร โรงเรียนประถมศึกษา สังกัดสำนักงาน การประถมศึกษาจังหวัดลพบุรี” ผลการวิจัย พบว่า ปัญหาการบริหารงานวิชาการโดยส่วนรวมอยู่ในระดับปานกลาง เมื่อพิจารณารายด้านพบว่า ด้านการจัดกิจกรรมการเรียนการสอนมีปัญหามากที่สุด ด้านที่มี ปัญหารองลงมาตามลำดับ คือ ด้านการติดตามผลและนิเทศการสอน ด้านหลักสูตรและองค์ประกอบ ของหลักสูตร และด้าน ที่มีปัญหาน้อยที่สุดคือ ด้านการวัดผลและการประเมินผลการเรียนการสอน เมื่อพิจารณารายข้อ พบว่า ข้อที่มีปัญหามากที่สุดในด้านการจัดกิจกรรมการเรียนการสอน คือ ความพร้อมของครูใน ด้านความรู้เกี่ยวกับวิชาเฉพาะ และข้อที่มีปัญหามากที่สุดในแต่ละด้าน เรียงตามลำดับลงไป คือ การเชิญวิทยากรภายนอกมาสาธิตการสอนแก่ครูเป็นปัญหาในด้านการ ติดตามผลและนิเทศ

^{๑๑๖} ชาญยศ ร่องหานาม, “ทัศนคติของลูกความที่มีต่อทนายความ : ศึกษาเฉพาะกรณีลูกความ ที่มีคดีความในเขตอำนาจศาลในกรุงเทพมหานคร”, *วิทยานิพนธ์ศิลปศาสตรมหาบัณฑิต*, (คณะพัฒนา สังคม สถาบันบัณฑิตพัฒนบริหารศาสตร์, ๒๕๕๐), บทคัดย่อ.

^{๑๑๗} ณทพงษ์ วิยะรินทร์, “ความคิดเห็นของประชาชนที่มีต่อการบริหารงานขององค์การบริหาร ส่วนตำบล ตำบลหนองข้างคอก อำเภอเมือง จังหวัดชลบุรี”, *วิทยานิพนธ์รัฐประศาสนศาสตรมหาบัณฑิต*, (บัณฑิตวิทยาลัย มหาวิทยาลัยศรีปทุม วิทยาเขตชลบุรี, ๒๕๕๘), บทคัดย่อ.

การสอน การพัฒนาหลักสูตรให้เหมาะสมกับสภาพท้องถิ่นเป็นปัญหาในด้าน หลักสูตรและ องค์ประกอบของหลักสูตร และการจัดตั้งธนาคารข้อสอบเป็นปัญหาสำคัญที่สุด ในด้านการ วัดผลและประเมินผลการเรียนการสอน เมื่อเปรียบเทียบปัญหาการบริหารงานวิชาการของ ผู้บริหารโรงเรียน โดยคำนึงถึง ประสบการณ์ของผู้บริหารโรงเรียน และขนาดของโรงเรียนแล้ว พบว่า แตกต่างกันอย่างไม่มีนัย สำคัญทางสถิติที่ระดับ .๐๕^{๑๑๘}

พระมหาจันเต็ม มะเดื่อ ศึกษาเรื่อง “ประสิทธิภาพในการบริหารงานขององค์การ บริหารส่วนตำบล : ศึกษาเฉพาะกรณีอำเภอค้อวัง จังหวัดยโสธร” พบว่า สมาชิกองค์การบริหาร ส่วนตำบล อำเภอค้อวัง จังหวัดยโสธร มีความคิดเห็นเกี่ยวกับประสิทธิภาพในการบริหารงาน ขององค์การบริหารส่วนตำบล โดยรวมอยู่ในระดับมากทุกด้าน และเมื่อพิจารณาเป็นรายด้าน โดยเรียงลำดับค่าเฉลี่ยความคิดเห็นจากมากที่สุดไปหาน้อยที่สุด คือ ด้านการปรับปรุงงานอย่าง ต่อเนื่อง ด้านการกำหนดวัตถุประสงค์เป้าหมายองค์การ ด้านการจัดทำข้อมูลตกลงเพื่อให้รับรู้ ถึงเป้าหมาย ด้านการกำหนดตัวชี้วัดการบรรลุเป้าหมายและผลการปฏิบัติงาน ด้านการจัดวาง กลไกการตรวจสอบ ด้านการจัดระเทศเทคโนโลยีสารสนเทศ ด้านการวัดและการประเมินผลงาน และด้านการให้รางวัลและการยกย่องตามลำดับ

สมาชิกองค์การบริหารส่วนตำบล ที่มีอายุ ๓๖-๔๕ ปี และอายุ ๔๖-๕๕ ปี เห็นว่า สมาชิกองค์การบริหารส่วนตำบล มีประสิทธิภาพเกี่ยวกับในการบริหารงาน ด้านการจัดทำระบบ เทคโนโลยีสารสนเทศ ด้านการปรับปรุงงานอย่างต่อเนื่อง ด้านการวัดผลและการประเมินผล ด้านการจัดกลไกการตรวจสอบ มากกว่าสมาชิกที่มีอายุ ๒๕-๓๕ ปี อย่างมีนัยสำคัญทางสถิติที่ ระดับ ๐.๐๕ และสมาชิกองค์การบริหารส่วนตำบล ที่มีการศึกษาระดับประถมศึกษา และมัธยมศึกษาตอนต้น-ปลาย เห็นว่า ประสิทธิภาพในการบริหารงาน โดยรวม ด้านการจัดทำ ระบบเทคโนโลยีสารสนเทศ มากกว่าสมาชิกองค์การบริหารส่วนตำบลที่มีการศึกษาระดับ ปริญญาตรี อย่างมีนัยสำคัญทางสถิติที่ระดับ ๐.๐๕ และสมาชิกองค์การบริหารส่วนตำบล ที่มีการศึกษาระดับประถมศึกษา เห็นว่า ประสิทธิภาพในการบริหารงาน ด้านการปรับปรุงงาน อย่างต่อเนื่อง มากกว่าสมาชิกที่มีการศึกษาระดับปริญญาตรีขึ้นไปอย่างมีนัยสำคัญทางสถิติที่ ระดับ ๐.๐๕ ส่วนสมาชิกองค์การบริหารส่วนตำบล ที่มีอาชีพต่างกัน มีความคิดเห็นเกี่ยวกับ ประสิทธิภาพในการบริหารงาน โดยรวม และเป็นรายด้าน ไม่แตกต่างกัน

ปัญหาและอุปสรรคในการบริหารงานขององค์การบริหารส่วนตำบล โดยรวม พบว่า พนักงาน/ลูกจ้าง/สมาชิกองค์การบริหารส่วนตำบล ขาดความรู้ความสามารถ และประสบการณ์

^{๑๑๘} นรินทร์ พูลสวัสดิ์, “ปัญหาการบริหารงานวิชาการของผู้บริหารโรงเรียนประถมศึกษา สังกัด สำนักงาน การประถมศึกษาจังหวัดลพบุรี”, วิทยานิพนธ์การศึกษามหาบัณฑิต, (สาขาการบริหาร การศึกษา มหาวิทยาลัยบูรพา, ๒๕๓๓), บทคัดย่อ.

ในการปฏิบัติงาน ขาดความเข้าใจ กฎระเบียบ ข้อบังคับ มีวุฒิการศึกษาต่ำกว่าปริญญาตรี มีความขัดแย้งระหว่างผู้บริหารสภาองค์การบริหารส่วนตำบล ซึ่งส่วนใหญ่อันเนื่องมาจากการปฏิบัติงานที่ทุจริตและมีการบริหารงานที่ไม่มีความโปร่งใส มุ่งเข้าไปเพื่อที่แสวงหาผลประโยชน์มากกว่าการที่จะพัฒนาท้องถิ่นของตนเองให้เจริญอย่างแท้จริง และประชาชนในพื้นที่ยังขาดความรู้ความเข้าใจเกี่ยวกับรูปแบบ โครงสร้าง และอำนาจหน้าที่ มีส่วนร่วมในการปกครองท้องถิ่นอย่างจำกัดทั้งทางด้านการติดตามและตรวจสอบ^{๑๑๙}

กัจจिरา ปกป้อง ศึกษาเรื่อง “การประเมินผลการบริหารงานขององค์การบริหารส่วนตำบล ด้านการมีส่วนร่วมของประชาชน ศึกษาเฉพาะกรณี : องค์การบริหารส่วนตำบลในเขตอำเภอคำเขื่อนแก้ว จังหวัดยโสธร” พบว่า

๑) ด้านการร่วมคิด โดยรวมอยู่ในระดับปานกลาง และเป็นรายชื่อ พบว่า อยู่ในระดับปานกลางทุกข้อ โดยข้อที่ประชาชนมีส่วนร่วมมากที่สุด คือ ท่านเข้าร่วมเวทีประชาคมหมู่บ้านเพื่อร่วมเสนอปัญหาความต้องการของหมู่บ้าน

๒) ด้านการร่วมตัดสินใจ โดยรวมอยู่ในระดับปานกลาง และเป็นรายชื่อ พบว่า อยู่ในระดับปานกลางทุกข้อ โดยข้อที่มีส่วนร่วมมากที่สุด คือ เมื่อมีปัญหาเกิดขึ้นในหมู่บ้าน ท่านมีส่วนร่วมในการเสนอแนะวิธีแก้ไขปัญหา

๓) ด้านการรับรู้ข้อมูลข่าวสาร โดยรวมอยู่ในระดับปานกลาง เมื่อพิจารณาเป็นรายชื่อ พบว่า อยู่ในระดับปานกลางทุกข้อ โดยข้อที่มีส่วนร่วมมากที่สุด คือ การรับรู้ข้อมูลข่าวสารเกี่ยวกับการดำเนินงานของ อบต. โดยผ่านทางผู้ใหญ่บ้าน กำนัน สมาชิก อบต.

๔) ด้านการมีส่วนร่วมในการจัดทำแผนพัฒนาตำบล โดยรวมอยู่ในระดับปานกลาง และเป็นรายชื่อ พบว่า อยู่ในระดับปานกลางทุกข้อ โดยข้อที่มีส่วนร่วมมากที่สุด คือ อบต. จัดเวทีประชาคมให้ประชาชนเสนอแนะปัญหาความต้องการ เพื่อเป็นข้อมูลในการจัดทำแผนพัฒนาตำบล

๕) ด้านการร่วมตรวจสอบ พบว่า โดยรวมอยู่ในระดับปานกลาง และเป็นรายชื่อ พบว่า อยู่ในระดับปานกลาง โดยมีส่วนร่วมมากที่สุด คือ การตรวจสอบการปฏิบัติงานของ อบต. เป็นหน้าที่ของหน่วยงานภาครัฐอย่างเดียว เช่น อำเภอ จังหวัด สตง. ปปช.

๖) ด้านการร่วมปฏิบัติ พบว่า โดยรวมอยู่ในระดับปานกลาง และเป็นรายชื่อ พบว่า อยู่ในระดับปานกลาง ๒ ข้อ คือ อบต. ส่งเสริมให้ประชาชนเข้าร่วมกิจกรรมต่าง ๆ เช่น

^{๑๑๙} พระมหาจันเต็ม มะเตือ, “ประสิทธิภาพในการบริหารงานขององค์การบริหารส่วนตำบล : ศึกษาเฉพาะกรณีอำเภอคำม่วง จังหวัดยโสธร”, วิทยานิพนธ์รัฐประศาสนศาสตรมหาบัณฑิต (สาขาวิชานโยบายสาธารณะ), (บัณฑิตวิทยาลัย มหาวิทยาลัยมหาสารคาม, ๒๕๕๖), บทคัดย่อ.

วัยผู้สูงอายุ การป้องกันโรคไข้เลือดออก และเมื่อมีปัญหาเกิดขึ้นในหมู่บ้านท่านมีส่วนร่วมในการแก้ไข้ปัญหาของหมู่บ้าน

ประชาชนที่มีความแตกต่างในเรื่องวุฒิการศึกษาและอาชีพ จะมีความคิดเห็นเกี่ยวกับการมีส่วนร่วมของประชาชนในการบริหารงานขององค์การบริหารส่วนตำบล ที่แตกต่างกันอย่างมีนัยสำคัญทางสถิติที่ ๐.๐๕ แต่ประชาชนที่มีรายได้ที่แตกต่างกัน มีความคิดเห็นเกี่ยวกับการมีส่วนร่วมไม่แตกต่างกัน

โดยสรุปผลของการศึกษา พบว่า ระดับการมีส่วนร่วมของประชาชนในการบริหารงานขององค์การบริหารส่วนตำบล โดยรวมและรายข้อ อยู่ในระดับปานกลาง^{๑๒๐}

เชิงชัย ตั้งรุ่งเรืองอยู่ ศึกษาเรื่อง “ปัญหาการบริหารงานขององค์การบริหารส่วนตำบลในเขตพื้นที่กิ่งอำเภอเมืองชัย จังหวัดกาฬสินธุ์” พบว่า

๑) สมาชิกองค์การบริหารส่วนตำบลโดยรวม และจำแนกตามระดับการศึกษา พบว่า มีปัญหาการบริหารงานขององค์การบริหารส่วนตำบลโดยรวมและเป็นรายด้าน ๓ ด้าน อยู่ในระดับปานกลาง คือ ด้านการบริหารงานบุคคล ด้านการบริหารงานคลังและงบประมาณ ด้านโครงสร้างและระบบ ส่วนด้านการบริหารงานพัสดุ มีปัญหาในการบริหารงานอยู่ในระดับน้อย

๒) สมาชิกองค์การบริหารส่วนตำบลที่ปฏิบัติหน้าที่เป็นประธานสภาองค์การบริหารส่วนตำบล พบว่า มีปัญหาการบริหารงานขององค์การบริหารส่วนตำบลโดยรวม และเป็นรายด้านอยู่ในระดับปานกลางมีด้านการบริหารงานบุคคล และด้านการบริหารงานคลังและงบประมาณ และมีปัญหาในระดับน้อยในด้านโครงสร้างและระบบงาน และการบริหารงานพัสดุ ส่วนคณะกรรมการบริหารส่วนตำบล พบว่า มีปัญหาโดยรวมและด้านการบริหารงานบุคคลอยู่ในระดับปานกลาง และมีปัญหาระดับน้อยในด้านการบริหารงานคลังและงบประมาณ และโครงสร้างและระบบงาน และสมาชิกองค์การบริหารส่วนตำบล นอกจากนี้ยังมีปัญหาในการบริหารงานอยู่ในระดับปานกลาง ในด้านการบริหารงานคลังและงบประมาณ ด้านการบริหารงานบุคคล และโครงสร้างและระบบ และมีปัญหาอยู่ในระดับน้อยในด้านการบริหารงานพัสดุ

๓) สมาชิกองค์การบริหารส่วนตำบลที่มีระดับการศึกษาประถม ศึกษามัธยมศึกษาตอนต้น มัธยมศึกษาตอนปลาย/ปวช. หรือเทียบเท่า อนุปริญญา/ปวส. หรือเทียบเท่า พบว่า มีปัญหาในการบริหารงานขององค์การบริหารส่วนตำบลโดยรวมและเป็นรายด้านไม่แตกต่างกัน

^{๑๒๐} ภัคจิรา ปกป้อง, “การประเมินผลการบริหารงานขององค์การบริหารส่วนตำบล ด้านการมีส่วนร่วมของประชาชน ศึกษาเฉพาะกรณี : องค์การบริหารส่วนตำบลในเขตอำเภอคำเขื่อนแก้ว จังหวัดยโสธร”, วิทยานิพนธ์รัฐประศาสนศาสตรมหาบัณฑิต สาขาวิชานโยบายสาธารณะ, (บัณฑิตวิทยาลัย มหาวิทยาลัยมหาสารคาม, ๒๕๕๖), บทคัดย่อ.

สมาชิกองค์การบริหารส่วนตำบลที่มีตำแหน่งประธานสภาองค์การบริหารส่วนตำบล คณะกรรมการองค์การบริหารส่วนตำบล และสมาชิกองค์การบริหารส่วนตำบลมีความคิดเห็นกับ ปัญหาในการบริหารขององค์การบริหารส่วนตำบลโดยรวมและเป็นรายด้านทุกด้านไม่แตกต่างกัน

โดยสรุป ปัญหาในการบริหารงานขององค์การบริหารส่วนตำบลเขตกิ่งอำเภอฆ้องชัย จังหวัดกาฬสินธุ์ ด้านการบริหารงานพัสดุมีปัญหาในการบริหารงานอยู่ในระดับน้อย แต่ในด้านการบริหารงานบุคคล ด้านการบริหารงานคลังและงบประมาณ ด้านโครงสร้างและระบบอยู่ในระดับปานกลาง จึงควรหาแนวทางในการส่งเสริมและพัฒนาบุคลากรขององค์การบริหารส่วนตำบลให้มีความรู้ ความสามารถในการปฏิบัติงานให้เพิ่มมากขึ้นเพื่อองค์การจะได้บริหารงานอย่างมีประสิทธิภาพต่อไป^{๒๑}

วิวิธน์ นาคคุณทรง ศึกษาเรื่อง “การศึกษากระบวนการบริหารขององค์การบริหารส่วนตำบล อำเภอเมือง จังหวัดนครราชสีมา” พบว่า

๑) บุคลากรฝ่ายบริหารและผู้ปฏิบัติงานในองค์การบริหารส่วนตำบล มีความคิดเห็นเกี่ยวกับ กระบวนการบริหารงานขององค์การบริหารส่วนตำบล โดยรวมและรายด้านทุกด้านอยู่ในระดับมาก

๒) บุคลากรฝ่ายบริหารองค์การบริหารส่วนตำบล เพศชายกับเพศหญิง มีความคิดเห็นเกี่ยวกับ กระบวนการบริหารขององค์การบริหารส่วนตำบล โดยรวมและรายด้านอีก ๖ ด้าน ไม่แตกต่างกัน แต่องค์การบริหารส่วนตำบล เพศหญิงเห็นว่าการร่วมมือประสานงานขององค์การบริหารส่วนตำบล มากกว่าการบริหารส่วนตำบล เพศชายอย่างมีนัยสำคัญทางสถิติที่ระดับ ๐.๐๕

๓) บุคลากรผู้ปฏิบัติงานในองค์การบริหารส่วนตำบล เพศชายกับเพศหญิง มีความคิดเห็นเกี่ยวกับ กระบวนการบริหารงานขององค์การบริหารส่วนตำบล โดยรวมและรายด้านไม่แตกต่างกัน

๔) บุคลากรฝ่ายบริหารองค์การบริหารส่วนตำบล ที่มีระดับการศึกษาต่ำกว่า มัธยมศึกษาตอนปลาย มัธยมศึกษาตอนปลาย/ปวช. อนุปริญญา/ปวส. หรือเทียบเท่า ปริญญาตรี และสูงกว่าปริญญาตรี มีความคิดเห็นเกี่ยวกับ กระบวนการบริหารงานขององค์การบริหารส่วนตำบล โดยรวมและรายด้านอีก ๔ ด้าน ไม่แตกต่างกัน แต่มีความคิดเห็นในด้านการวางแผนขององค์การบริหารส่วนตำบล ด้านการจัดระบบองค์การขององค์การบริหารส่วนตำบล

^{๒๑} เรียงชัย ตั้งรุ่งเรืองอยู่, “ปัญหาการบริหารงานขององค์การบริหารส่วนตำบลในเขตพื้นที่กิ่งอำเภอฆ้องชัย จังหวัดกาฬสินธุ์”, วิทยานิพนธ์รัฐประศาสนศาสตรมหาบัณฑิต สาขาวิชานโยบายสาธารณะ, (บัณฑิตวิทยาลัย มหาวิทยาลัยมหาสารคาม, ๒๕๔๗), บทคัดย่อ.

และด้านการร่วมมือประสานงานขององค์การบริหารส่วนตำบล แตกต่างกันอย่างมีนัยสำคัญทางสถิติที่ระดับ ๐.๐๕

๕) บุคลากรฝ่ายบริหารองค์การบริหารส่วนตำบล ที่มีระดับการศึกษาต่ำกว่ามัธยมศึกษาตอนปลาย มัธยมศึกษาตอนปลาย/ปวช. อนุปริญญา/ปวส. หรือเทียบเท่า ปริญญาตรี และสูงกว่าปริญญาตรี มีความคิดเห็นเกี่ยวกับ กระบวนการบริหารงานขององค์การบริหารส่วนตำบล โดยรวมและรายด้านอีก ๖ ด้าน ไม่แตกต่างกัน แต่มีความคิดเห็นในด้านการร่วมมือประสานงานขององค์การบริหารส่วนตำบล แตกต่างกันอย่างมีนัยสำคัญทางสถิติที่ระดับ ๐.๐๕

๖) บุคลากรฝ่ายบริหารองค์การบริหารส่วนตำบล ที่มีประสบการณ์การปฏิบัติงานในองค์การบริหารส่วนตำบล ๕ ปีหรือน้อยกว่า ๕ ปี มีความคิดเห็นเกี่ยวกับ กระบวนการบริหารงานขององค์การบริหารส่วนตำบล โดยรวมและรายด้านอีก ๕ ด้าน ไม่แตกต่างกัน แต่มีความคิดเห็นในด้านการวางแผนขององค์การบริหารส่วนตำบล และด้านการงบประมาณขององค์การบริหารส่วนตำบล แตกต่างกันอย่างมีนัยสำคัญทางสถิติที่ระดับ ๐.๐๕

๗) บุคลากรฝ่ายบริหารองค์การบริหารส่วนตำบล ที่มีประสบการณ์การปฏิบัติงานในองค์การบริหารส่วนตำบล ๕ ปีหรือน้อยกว่า ๕ ปี กับมากกว่า ๕ ปี มีความคิดเห็นเกี่ยวกับ กระบวนการบริหารงานขององค์การบริหารส่วนตำบล โดยรวมและรายด้านทุกด้าน ไม่แตกต่างกัน^{๑๒๒}

สรุปได้ว่า การบริหารเป็นการดำเนินงานโดยอาศัยความร่วมมือของคนภายในองค์กรซึ่งนักบริหารต้องมีความรู้ความสามารถที่จะส่งเสริมและจูงใจให้ผู้ร่วมงานมีส่วนร่วมในการคิดและตัดสินใจเพื่อให้การปฏิบัติงานมีความโปร่งใสเพื่อพัฒนาองค์กรให้บรรลุวัตถุประสงค์อย่างมีประสิทธิภาพ

๒.๖.๓ งานวิจัยที่เกี่ยวกับการบริหารงานตามหลักพุทธธรรม

จากการตรวจสอบงานวิจัยที่เกี่ยวข้องปรากฏว่า มีผู้ศึกษาเกี่ยวกับการบริหารงานตามหลักธรรมไว้หลายท่าน ดังนี้

ปรากฏ บุตรโยจันโท ได้ศึกษาวิจัยเรื่อง “คุณธรรมและจริยธรรมของผู้บริหารสถานศึกษาตามความคิดเห็นของบุคลากรในสังกัดสำนักงานการประถมศึกษาจังหวัดเลย” พบว่า การปฏิบัติตนเกี่ยวกับคุณธรรมและจริยธรรมของผู้บริหารสถานศึกษาทั้ง ๖ งาน โดย

^{๑๒๒}วิวิธน์ นาคุณทรง, “การศึกษากระบวนการบริหารขององค์การบริหารส่วนตำบล อำเภอเมืองจังหวัดนครราชสีมา”, วิทยานิพนธ์รัฐประศาสนศาสตรมหาบัณฑิต สาขาวิชานโยบายสาธารณะ, (บัณฑิตวิทยาลัย มหาวิทยาลัยมหาสารคาม, ๒๕๔๗), บทคัดย่อ.

ภาพรวมอยู่ในระดับมาก ซึ่งการประพุดิตนจะต้องปฏิบัติตัวดีจึงจะได้ชื่อว่าเป็นผู้บริหารที่มีคุณธรรม ซึ่งส่งผลให้เป็นที่รัก นับถือ ยกย่อง ศรัทธาของครูผู้สอน นักเรียน ผู้ปกครอง และชุมชน^{๑๒๓}

พุกษา พุทธรักษ์ ศึกษาเรื่อง “การบริหารจัดการสหกรณ์การเกษตรตามหลักสังคหวัตถุ ๔ : กรณีศึกษาสหกรณ์การเกษตรในเขตจังหวัดนครนายก” พบว่า การบริหารจัดการสหกรณ์โดยหลักสังคหวัตถุ ๔ ทั้ง ๔ ด้าน โดยภาพรวมอยู่ในระดับมาก เมื่อพิจารณาเป็นรายด้านพบว่า ในด้านทาน ด้านปิยวาจา ด้านอิตถจริยา และสมานัตตตา ที่ยังคงมีระดับการปฏิบัติน้อย ได้แก่ สหกรณ์ได้ให้ความช่วยเหลือและให้สวัสดิการต่างๆ แก่สมาชิกอย่างเหมาะสมและพอเพียง เมื่อเห็นสมาชิกโกรธหรือไม่พอใจในการมาใช้บริการของสหกรณ์ ก็ช่วยพูดจาให้เข้าใจและหาหนทางเจ้าหน้าที่ช่วยเหลืองานของสมาชิกในชุมชนทุกครั้งที่มีโอกาส และเจ้าหน้าที่ได้มีการใช้เครื่องใช้และอุปกรณ์ต่างๆ ของสำนักงานอย่างประหยัดและเหมาะสม และทำให้ทราบถึงปัญหาอุปสรรค พร้อมทั้งแนวทางการพัฒนาการบริหารจัดการสหกรณ์การเกษตรได้สอดคล้องกับข้อเท็จจริงที่เกิดขึ้น^{๑๒๔}

พรหม วุฒิวิวัฒน์ชัย ได้วิจัยเรื่อง “หลักพรหมวิหาร ๔ กับหลักการปฏิบัติหน้าที่ตามอุดมคติตำรวจ : ศึกษาเฉพาะกรณี ข้าราชการตำรวจประจำสถานีตำรวจนครบาลดุสิต” ผลการวิจัย พบว่า หลักพรหมวิหาร ๔ และหลักอุดมคติตำรวจทั้ง ๔ ประการ มีความสัมพันธ์คล้ายคลึงกันสามารถใช้ในการปฏิบัติหน้าที่ตำรวจได้ทั้ง ๒ หลักการ จากการวิเคราะห์ข้อมูลแบบสอบถามและแบบสัมภาษณ์ สรุปได้ว่า ข้าราชการตำรวจ ส่วนใหญ่ มีความศรัทธาในพระพุทธศาสนาเป็นอย่างดี แต่มีความรู้ความเข้าใจในเรื่อง พรหมวิหาร ๔ ปานกลาง การปฏิบัติธรรม ฝึกฝนจิตใจของตนอยู่ในระดับปานกลาง ความรู้ ความเข้าใจในหลักอุดมคติตำรวจอยู่ในเกณฑ์ดี การนำหลักพรหมวิหาร ๔ ไปประยุกต์ใช้ในการ ปฏิบัติหน้าที่ที่อยู่ในเกณฑ์ที่น่าพอใจระดับหนึ่งซึ่งต้องมีการเพิ่มเติมในส่วนต่างๆ ต้องมีการอบรม ฝึกฝนจิตใจโดยวิทยากรที่มีความรู้ ความเข้าใจและต้องมีการจัดโครงการ ปฏิบัติธรรมของข้าราชการตำรวจในทุกระดับชั้น ต้องเป็นผู้ดำเนินโครงการที่ต่อเนื่อง ตลอดเวลา การคัดเลือกผู้ที่ทำหน้าที่หัวหน้าสถานีตำรวจต้องให้เป็นผู้มีความรู้ความ สามารถและมีคุณธรรมในจิตใจอย่างแท้จริง เพื่อให้เกิดประสิทธิภาพ

^{๑๒๓} ปรากฏ บุตรโยจินโท, “คุณธรรมและจริยธรรมของผู้บริหารสถานศึกษาตามความคิดเห็นของบุคลากรในสังกัดสำนักงานการประถมศึกษาจังหวัดเลย”, วิทยานิพนธ์ศึกษาศาสตรมหาบัณฑิต, (บัณฑิตวิทยาลัย มหาวิทยาลัยขอนแก่น, ๒๕๓๘), หน้า ๖๕.

^{๑๒๔} พุกษา พุทธรักษ์, “การบริหารจัดการสหกรณ์การเกษตรตามหลักสังคหวัตถุ ๔ : กรณีศึกษาสหกรณ์การเกษตรในเขตจังหวัดนครนายก”, วิทยานิพนธ์ปริญญาพุทธศาสตรมหาบัณฑิต (สาขาวิชารัฐประศาสนศาสตร์), (บัณฑิตวิทยาลัย มหาวิทยาลัยมหาจุฬาลงกรณราชวิทยาลัย, ๒๕๕๐), บทคัดย่อ.

ในการทำงาน ในส่วน ของประชาชนเองนั้นควรมีความเข้าใจ เห็นใจในปัญหาการปฏิบัติหน้าที่ ของตำรวจและที่สำคัญ ข้าราชการตำรวจต้องยึดมั่นคุณธรรมจริยธรรมในการปฏิบัติหน้าที่โดยเคร่งครัด เพื่อให้ เกิดความสัมฤทธิ์ผลในการปฏิบัติหน้าที่^{๑๒๔}

พระยุกฤษฎิ ฐมธโร “การบริหารงานขององค์การบริหารส่วนตำบลตามหลักสังคหวัตถุ ๔ : ศึกษาเฉพาะกรณีองค์การบริหารส่วนตำบล ในเขตอำเภอนาแก จังหวัดนครพนม” ผลการวิจัยพบว่า การบริหารงานขององค์การบริหารส่วนตำบลตามหลักสังคหวัตถุ ๔ ในความคิดเห็นของประชาชนในเขตอำเภอนาแก จังหวัดนครพนม โดยภาพรวมอยู่ในระดับมาก และเมื่อจำแนกเป็นรายด้าน พบว่าอยู่ในระดับมากทุกด้าน

ผลการเปรียบเทียบการบริหารงานขององค์การบริหารส่วนตำบลตามหลักสังคหวัตถุ ๔ ในความคิดเห็นของประชาชนในเขตอำเภอนาแก จังหวัดนครพนม โดยจำแนกตามปัจจัยส่วนบุคคล พบว่า ประชาชนที่มีสถานภาพ อายุ อาชีพต่างกันมีความคิดเห็นต่างกัน อย่างมีนัยสำคัญทางสถิติที่ระดับ .๐๕ ซึ่งยอมรับสมมติฐาน ส่วนประชาชนที่มีเพศ ระดับการศึกษาและรายได้ที่ต่างกันมีความคิดเห็นต่อการบริหารงานขององค์การบริหารส่วนตำบลในเขตอำเภอนาแก จังหวัดนครพนม ไม่แตกต่างกัน

ปัญหาอุปสรรคการบริหารงานขององค์การบริหารส่วนตำบลตามหลักสังคหวัตถุ ๔ ในเขตอำเภอนาแก จังหวัดนครพนม ปัญหาที่สำคัญได้แก่ องค์การขาดบุคลากรที่มีความรู้ความสามารถ ทำงานไม่มีประสิทธิภาพ ล่าช้า ไม่ต่อเนื่องขาดการสานต่อ ไม่เข้าถึงปัญหา ใช้งบประมาณไม่ตรงกับความต้องการของประชาชน แบ่งปันผลประโยชน์ไม่ทั่วถึงกัน เห็นแก่พวกพ้อง เลือกปฏิบัติ เด็กสตรีขาดการส่งเสริมด้านการศึกษาและอาชีพเสริม การเข้าไปใช้บริการเกิดความล่าช้า เจ้าหน้าที่พูดจาไม่เหมาะสม ถือตัววางตัวไม่เป็นกันเองกับประชาชน

ข้อเสนอแนะสำหรับการแก้ไขปัญหข้างต้น ได้แก่ องค์การควรคัดเลือกบุคลากรที่มีความรู้ความสามารถเข้ามาทำงาน เพื่อให้การทำงานมีประสิทธิภาพ รวดเร็วต่อเนื่อง ควรสานต่อโครงการต่าง ๆ ให้เสร็จสิ้น ควรเข้าไปรับรู้ปัญหาจากประชาชนโดยตรง เพื่อนำมาจัดทำเป็นแผนพัฒนาประจำปีของตำบลทั้งนี้เพื่อที่จะได้ใช้งบประมาณตำบลให้ตรงกับความต้องการของประชาชนอย่างแท้จริง ควรแบ่งปันผลประโยชน์ให้ทั่วถึงกัน ไม่เห็นแก่พวกพ้อง จัดการศึกษาให้เพียงพอต่อความต้องการ หาอาชีพเสริมแก่สตรีหลังฤดูเก็บเกี่ยว ควรแนะนำขั้นตอนและวิธีการ

^{๑๒๔}พรหม วุฒิวิวัฒน์ชัย, “หลักพรหมวิหาร ๔ กับหลักการปฏิบัติหน้าที่ตามอุดมคติตำรวจ : ศึกษาเฉพาะกรณี ข้าราชการตำรวจประจำสถานีตำรวจนครบาลดุสิต”, วิทยานิพนธ์อักษรศาสตรมหาบัณฑิต, (สาขาศาสนาเปรียบเทียบ มหาวิทยาลัยมหิดล, ๒๕๔๕), บทคัดย่อ.

ดำเนินการในการใช้บริการขององค์กร เจ้าหน้าที่ควรใช้คำพูดที่เหมาะสมและวางตัวให้เป็นกันเองกับประชาชน^{๑๒๖}

สิทธิพร อ่อนคำ ได้วิจัยเรื่อง “ความสัมพันธ์ระหว่างคุณธรรมด้านพรหมวิหารสี่กับพฤติกรรมผู้นำของผู้บริหารโรงเรียน ประถมศึกษา สังกัดสำนักงานการประถมศึกษาจังหวัดศรีสะเกษ” ผลการวิจัย พบว่า คุณธรรมด้านพรหมวิหารสี่ ของผู้บริหารโรงเรียนประถมศึกษา สังกัดสำนักงาน การประถมศึกษาจังหวัดศรีสะเกษ ที่ได้นำมาศึกษา ปรากฏว่า คุณธรรมด้านพรหมวิหารสี่ ทั้ง สี่ด้านอยู่ในระดับปานกลาง พฤติกรรมผู้นำของผู้บริหารโรงเรียน สังกัดสำนักงานการประถมศึกษาจังหวัดศรีสะเกษ ที่ได้นำมาศึกษา ปรากฏว่า พฤติกรรมผู้นำ ทั้ง ๒มิติ อยู่ในระดับปานกลาง ความสัมพันธ์ระหว่างคุณธรรมด้านพรหมวิหารสี่แต่ละด้านกับ พฤติกรรมผู้นำในแต่ละมิติ ของผู้บริหารโรงเรียนประถมศึกษา สังกัดสำนักงานการ ประถมศึกษาจังหวัดศรีสะเกษ ปรากฏว่า คุณธรรมด้านพรหมวิหารสี่ มีความสัมพันธ์กับ พฤติกรรมผู้นำมิติมุ่งสัมพันธ์และมิติมุ่งงาน อย่างมีนัยสำคัญทางสถิติที่ระดับ .๐๑ การ เปรียบเทียบค่าสัมประสิทธิ์สหสัมพันธ์ระหว่างคุณธรรมด้านพรหมวิหารสี่กับพฤติกรรม ผู้นำของผู้บริหารที่มีวุฒิการศึกษา และประสบการณ์ต่างกัน ปรากฏว่า ผู้บริหารที่มีวุฒิการศึกษา ต่างกัน ไม่มีคู่ใดแตกต่างกันอย่างมีนัยสำคัญทางสถิติ แต่ผู้บริหารที่มีประสบการณ์ ต่างกัน มีคุณธรรมด้านพรหมวิหารสี่ทุกด้าน กับพฤติกรรมผู้นำมิติมุ่งงาน มีความแตกต่างกัน อย่างมี นัยสำคัญทางสถิติที่ระดับ .๐๑ ส่วนคุณธรรมด้านกรุณา กับพฤติกรรมผู้นำมิติมุ่ง สัมพันธ์ของ ผู้บริหาร ที่มีประสบการณ์ต่างกัน มีความแตกต่างกันอย่างมีนัยสำคัญทางสถิติ ที่ระดับ .๐๕^{๑๒๗}

โสภณ สวาชาติ ได้วิจัยเรื่อง “ความคิดเห็นของสมาชิกสหกรณ์ต่อการบริหารจัดการสหกรณ์ ออมทรัพย์ตำรวจตระเวนชายแดนตามหลักสังคหวัตถุ ๔” ผลการวิจัยพบว่า ความรู้ความเข้าใจในหลักการและวิธีการสหกรณ์ออมทรัพย์ พบว่า ผู้ตอบแบบสอบถามส่วนใหญ่มีวัตถุประสงค์ในการเป็นสมาชิกสหกรณ์ เพื่อต้องการออมทรัพย์โดยสะสมค่าหุ้นรายเดือน มีความเข้าใจว่าสหกรณ์ คือ องค์กรที่ประชาชนร่วมกันจัดตั้งขึ้น เพื่อดำเนินธุรกิจช่วยเหลือ

^{๑๒๖} พระยุกฤษฎุมิ ฆมมชโร, “การบริหารงานขององค์กรบริหารส่วนตำบลตามหลักสังคหวัตถุ ๔ : ศึกษาเฉพาะกรณีองค์กรบริหารส่วนตำบล ในเขตอำเภอณาแก จังหวัดนครพนม”, **วิทยานิพนธ์พุทธ ศาสตรมหาบัณฑิต (สาขาวิชารัฐประศาสนศาสตร์)**, (บัณฑิตวิทยาลัย มหาวิทยาลัยมหาจุฬาลงกรณราช วิทยาลัย, ๒๕๕๓), บทคัดย่อ.

^{๑๒๗} สิทธิพร อ่อนคำ, “ความสัมพันธ์ระหว่างคุณธรรมด้านพรหมวิหารสี่กับพฤติกรรมผู้นำของ ผู้บริหารโรงเรียน ประถมศึกษา สังกัดสำนักงานการประถมศึกษาจังหวัดศรีสะเกษ”, **วิทยานิพนธ์การศึกษา มหาบัณฑิต, (สาขาการบริหารการศึกษา มหาวิทยาลัยบูรพา, ๒๕๓๑)**, บทคัดย่อ.

ตนเอง และช่วยเหลือซึ่งกันและกัน และสหกรณ์เป็นของสมาชิก ซึ่งถือหุ้นไว้ในสหกรณ์เท่านั้น สหกรณ์ออมทรัพย์มีวัตถุประสงค์ที่สำคัญ คือ ส่งเสริมให้สมาชิกออมทรัพย์ โดยการถือหุ้น และรับฝากเงิน บุคคลที่จะเป็นสมาชิกของสหกรณ์ออมทรัพย์ได้ คือ ข้าราชการในกองบัญชาการ ตำรวจตระเวนชายแดน สมาชิกมีการออกเสียงในที่ประชุม ได้คนละ ๑ เสียง เมื่อสหกรณ์มีกำไร กำไรเหล่านั้นจัดสรรโดยที่ประชุมใหญ่แห่งบรรดาสมาชิก หรือผู้แทนสมาชิกสหกรณ์ คณะกรรมการดำเนินการสหกรณ์ได้โดยการเลือกตั้งจากที่ประชุมใหญ่ บุคคลที่สำคัญที่สุดที่จะทำให้สหกรณ์ประสบความสำเร็จ คือ สมาชิกสหกรณ์, กรรมการ, ผู้จัดการ

ความคิดเห็นต่อการบริหารจัดการสหกรณ์ออมทรัพย์ตำรวจตระเวนชายแดนตามหลักสังคหวัตถุ ๔ ได้แก่ ด้านทาน ด้านปิยวาจา ด้านอัตถจริยา และด้านสมานัตตตา พบว่า ในภาพรวมอยู่ในระดับปานกลางเมื่อพิจารณาในแต่ละด้าน พบว่า ด้านทาน และด้านปิยวาจา มีความคิดเห็นอยู่ในระดับปานกลาง ส่วนด้านอัตถจริยา และด้านสมานัตตตา มีความคิดเห็นอยู่ในระดับมาก

การเปรียบเทียบการบริหารจัดการสหกรณ์ออมทรัพย์ตำรวจตระเวนชายแดนตามหลักสังคหวัตถุ ๔ จำแนกตามปัจจัยส่วนบุคคล พบว่า สมาชิกสหกรณ์ออมทรัพย์ตำรวจตระเวนชายแดน ที่มีสถานภาพ อายุ ระยะเวลาที่เป็นสมาชิก การมีหุ้นนอกจากสหกรณ์ออมทรัพย์ และภูมิลำเนา ที่ต่างกัน มีความคิดเห็นต่อการบริหารจัดการสหกรณ์ออมทรัพย์ตำรวจตระเวนชายแดนตามหลักสังคหวัตถุ ๔ โดยภาพรวมไม่แตกต่างกัน จึงปฏิเสธสมมติฐานที่ตั้งไว้ ส่วนสมาชิกสหกรณ์ออมทรัพย์ตำรวจตระเวนชายแดน ที่มีเพศ การศึกษา ระดับชั้นยศ และรายได้ ที่ต่างกัน มีความคิดเห็นต่อการบริหารจัดการสหกรณ์ออมทรัพย์ตำรวจตระเวนชายแดนตามหลักสังคหวัตถุ ๔ โดยภาพรวมแตกต่างกัน จึงยอมรับสมมติฐานที่ตั้งไว้ อย่างมีนัยสำคัญที่ระดับ .๐๕^{๑๒๘}

๒.๖.๔ งานวิจัยที่เกี่ยวกับการบริหารงานองค์การบริหารส่วนตำบล

จากการตรวจสอบงานวิจัยที่เกี่ยวข้องปรากฏว่า มีผู้ศึกษาเกี่ยวกับการบริหารงานองค์การบริหารส่วนตำบลไว้หลายท่าน ดังนี้

กาญจนา ทับทิมทอง ได้วิจัยเรื่อง “ความคิดเห็นของประชาชนต่อการให้บริการขององค์การบริหารส่วนตำบลวังน้อย อำเภอวังน้อย จังหวัดพระนครศรีอยุธยา” ผลการวิจัยพบว่า ประชาชนที่มาใช้บริการมีความคิดเห็นต่อการให้บริการขององค์การบริหารส่วนตำบลวัง

^{๑๒๘}โสภณ สวาชาโต, “ความคิดเห็นของสมาชิกสหกรณ์ต่อการบริหารจัดการสหกรณ์ออมทรัพย์ตำรวจตระเวนชายแดนตามหลักสังคหวัตถุ ๔”, วิทยานิพนธ์พุทธศาสตรมหาบัณฑิต (สาขาวิชารัฐประศาสนศาสตร์), (บัณฑิตวิทยาลัย มหาวิทยาลัยมหาจุฬาลงกรณราชวิทยาลัย, ๒๕๕๒), บทคัดย่อ.

น้อย โดยรวมเห็นด้วยอยู่ในระดับมาก คือ ด้านสิ่งอำนวยความสะดวก ด้านอาคาร/สถานที่ และด้านประชาสัมพันธ์เพื่อให้บริการ ส่วนด้านพนักงานผู้ให้บริการ และด้านความรวดเร็วที่ให้บริการ ประชาชนมีความคิดเห็นต่อการให้บริการโดยรวมเห็นด้วยอยู่ในระดับปานกลาง ส่วนประชาชนที่มีระดับการศึกษา อาชีพ และจำนวนสมาชิกในครอบครัว ต่างกัน มีระดับความคิดเห็นต่อการให้บริการขององค์การบริหารส่วนตำบลวังน้อย ไม่แตกต่างกัน ส่วนประชาชนที่มีเพศ อายุ รายได้เฉลี่ยต่อเดือน สถานภาพสมรส และส่วนการให้บริการ ต่างกัน มีระดับความคิดเห็นต่อการให้บริการขององค์การบริหารส่วนตำบลวังน้อย แตกต่างกัน อย่างมีนัยสำคัญทางสถิติที่ระดับ .๐๕^{๒๙}

เจษฎา สอนแก้ว ได้วิจัยเรื่อง “การมีส่วนร่วมของประชาชนในการบริหารงานขององค์การบริหารงานขององค์การบริหารส่วนตำบลห้วยอ้อ อำเภอคลอง จังหวัดแพร่” ผลการวิจัยพบว่า การมีส่วนร่วมของประชาชนในการบริหารงานขององค์การบริหารส่วนตำบลห้วยอ้อ รวมทั้ง ๓ ด้านอยู่ในระดับน้อย ด้านที่มีระดับค่าเฉลี่ยของการมีส่วนร่วมสูงสุด คือ ด้านการบริหารดำเนินงาน รองลงมา คือ ด้านการกำหนดนโยบาย และด้านที่มีระดับค่าเฉลี่ยของการมีส่วนร่วมต่ำสุด คือ ด้านการติดตามและประเมินผล ส่วนผลการเปรียบเทียบการมีส่วนร่วมในการบริหารงานขององค์การบริหารส่วนตำบลห้วยอ้อทั้ง ๓ ด้าน จำแนกตามสถานภาพของกลุ่มตัวอย่าง ระดับประถมศึกษา มีค่าเฉลี่ยระดับการมีส่วนร่วมสูงกว่าระดับมัธยมศึกษาตอนปลาย และระดับอนุปริญญาหรือเทียบเท่า และกลุ่มอาชีพเกษตรกรมีค่าเฉลี่ยระดับการมีส่วนร่วมสูงกว่ากลุ่มอาชีพค้าขายหรือประกอบอาชีพส่วนตัว และอาชีพรับจ้างทั่วไป ส่วนประชาชนที่มีเพศ อายุ รายได้ และการสังกัดองค์กรชุมชน มีส่วนร่วมในการบริหารงานขององค์การบริหารส่วนตำบลห้วยอ้อไม่แตกต่างกัน^{๓๐}

ชวฤทธิ์ บริสุทธิ์ ได้วิจัยเรื่อง “ความพึงพอใจของประชาชนที่มีต่อการบริหารจัดการองค์การบริหารส่วนตำบลลาดซิด อำเภอฝักไห้ จังหวัดพระนครศรีอยุธยา” ผลการวิจัยพบว่า ประชาชนมีความพึงพอใจที่มีต่อการบริหารจัดการขององค์การบริหารส่วนตำบลลาดซิด อำเภอฝักไห้ จังหวัดพระนครศรีอยุธยา โดยรวมมีความพึงพอใจอยู่ในระดับปานกลาง ได้แก่

^{๒๙} กาญจนา ทับทิมทอง, “ความคิดเห็นของประชาชนต่อการให้บริการขององค์การบริหารส่วนตำบลวังน้อย อำเภอวังน้อย จังหวัดพระนครศรีอยุธยา”, วิทยานิพนธ์บริหารธุรกิจมหาบัณฑิต, (บัณฑิตวิทยาลัย มหาวิทยาลัยราชภัฏพระนครศรีอยุธยา, ๒๕๕๑), บทคัดย่อ.

^{๓๐} เจษฎา สอนแก้ว, “การมีส่วนร่วมของประชาชนในการบริหารงานขององค์การบริหารงานขององค์การบริหารส่วนตำบลห้วยอ้อ อำเภอคลอง จังหวัดแพร่”, วิทยานิพนธ์ศิลปศาสตรมหาบัณฑิต, (สาขาวิจัยและพัฒนาท้องถิ่น มหาวิทยาลัยราชภัฏอุตรดิตถ์, ๒๕๕๐), บทคัดย่อ.

ด้านงบประมาณ และด้านบุคลากร ส่วนด้านการวางแผน และด้านบริการ มีความพึงพอใจอยู่ในระดับมาก ส่วนประชาชนที่มี เพศ อายุ อาชีพ รายได้ต่อเดือน และจำนวนสมาชิกในครอบครัวต่างกัน มีระดับความพึงพอใจ ที่มีต่อการบริหารจัดการขององค์การบริหารส่วนตำบลลาดชิด อำเภอฝักไห้ จังหวัดพระนครศรีอยุธยา แตกต่างกันอย่างมีนัยสำคัญทางสถิติที่ระดับ .๐๕^{๑๑๑}

ณทพงษ์ วิยะรันดร์ ศึกษาเรื่อง “ความคิดเห็นของประชาชนที่มีต่อการบริหารงานขององค์การบริหารส่วนตำบล ตำบลหนองข้างคอก อำเภอเมือง จังหวัดชลบุรี” พบว่าความคิดเห็นของประชาชนที่มีต่อการบริหารงานขององค์การบริหารส่วนตำบล หนองข้างคอก อำเภอเมือง จังหวัดชลบุรี อยู่ในระดับปานกลาง ส่วนความคิดเห็นของประชาชนที่มีต่อการบริหารงานขององค์การบริหารส่วนตำบล หนองข้างคอก อำเภอเมือง จังหวัดชลบุรี ระหว่างเพศชายกับเพศหญิง ไม่แตกต่างกัน ระหว่างผู้มีรายได้ ๕,๐๐๐ บาทและต่ำกว่า กับ ตั้งแต่ ๕,๐๐๑ ขึ้นไป ไม่มีความแตกต่างกัน อายุ ๖๐ ปีขึ้นไป มีความคิดเห็นมากกว่าอายุ ๑๘-๓๐ ปี และ ๓๑-๕๕ ปี ระหว่างอาชีพเกษตรกร ค้าขาย พนักงานบริษัท ห้างร้าน โรงงานอุตสาหกรรม และรับราชการหรือพนักงานรัฐวิสาหกิจ ไม่มีความแตกต่างกัน และที่อยู่อาศัย หมู่ที่ ๑,๒,๓,๕,๖ และ หมู่ที่ ๗ มีความคิดเห็นมากกว่าหมู่ที่ ๔^{๑๑๒}

ดวงภรณ์ ตรีธัญญา ได้วิจัยเรื่อง “ความพึงพอใจของผู้ใช้บริการต่อการบริการขององค์การบริหารส่วนตำบลนครปฐม อำเภอเมือง จังหวัดนครปฐม” ผลการวิจัยพบว่า ความพึงพอใจของผู้ใช้บริการต่อการบริการขององค์การบริหารส่วนตำบลนครปฐม ในภาพรวมอยู่ในระดับปานกลาง โดยมีความพึงพอใจต่อการบริการขององค์การบริหารส่วนตำบลนครปฐม ด้านการบริการของเจ้าหน้าที่อันดับที่หนึ่ง รองลงมา ด้านสถานที่และสภาพแวดล้อม ด้านระบบการให้บริการ ด้านการดำเนินการตามบทบาทหน้าที่ความรับผิดชอบ และด้านข้อมูลข่าวสาร ตามลำดับ ส่วนการทดสอบสมมติฐานพบว่า ผู้ใช้บริการที่มีเพศ อายุ ระดับการศึกษาแตกต่างกัน มีความพึงพอใจต่อการบริการไม่แตกต่างกัน ผู้ใช้บริการที่มีอาชีพแตกต่างกัน มีความพึงพอใจต่อการบริการแตกต่างกันอย่างมีนัยสำคัญที่ระดับ .๐๕ และผู้ให้บริการที่มีรายได้แตกต่างกัน มีความพึงพอใจต่อการบริการด้านระบบการให้บริการ ด้านข้อมูลข่าวสาร ด้านการบริการ

^{๑๑๑} ชวฤทธิ์ บริสุทธิ์, “ความพึงพอใจของประชาชนที่มีต่อการบริหารจัดการองค์การบริหารส่วนตำบลลาดชิด อำเภอฝักไห้ จังหวัดพระนครศรีอยุธยา”, วิทยานิพนธ์บริหารธุรกิจมหาบัณฑิต , (บัณฑิตวิทยาลัย มหาวิทยาลัยราชภัฏพระนครศรีอยุธยา, ๒๕๕๑), บทคัดย่อ.

^{๑๑๒} ณทพงษ์ วิยะรันดร์, “ความคิดเห็นของประชาชนที่มีต่อการบริหารงานขององค์การบริหารส่วนตำบล ตำบลหนองข้างคอก อำเภอเมือง จังหวัดชลบุรี”, วิทยานิพนธ์รัฐประศาสนศาสตรมหาบัณฑิต, (บัณฑิตวิทยาลัย มหาวิทยาลัยศรีปทุม วิทยาเขตชลบุรี, ๒๕๕๘), บทคัดย่อ.

ของเจ้าหน้าที่ และด้านสถานที่และสภาพแวดล้อมแตกต่างกันอย่างมีนัยสำคัญที่ระดับ .๐๕ ส่วนด้านการดำเนินการตามบทบาทหน้าที่ความรับผิดชอบไม่ แตกต่างกัน^{๑๓๓}

ทศพล สุทรวงศ์ ได้วิจัยเรื่อง “ความพึงพอใจของประชาชนที่มีต่อการบริหารงานองค์การบริหารส่วนตำบล : กรณีศึกษาองค์การบริหารส่วนตำบลริมกก อำเภอเมือง จังหวัดเชียงราย” ผลการวิจัยพบว่า ความพึงพอใจที่มีต่อการทำงานของสภาองค์การบริหารส่วนตำบล คณะผู้บริหารองค์การบริหารส่วนตำบล และพนักงานองค์การบริหารส่วนตำบล โดยภาพรวมมีความพึงพอใจอยู่ในระดับปานกลาง โดยพบว่า องค์การบริหารส่วนตำบลมีการประชาสัมพันธ์ข้อมูลข่าวสารให้ประชาชนทราบโดยตลอด ไม่ว่าจะเป็นการจัดแผนงานหรือโครงการ ลักษณะการทำงานของคณะผู้บริหารมีความโปร่งใส สามารถตรวจสอบได้ มีการดำเนินงานตอบสนองความต้องการของประชาชนในท้องถิ่น สำหรับพนักงานส่วนตำบลมีการปฏิบัติงานด้วยความรวดเร็ว โปร่งใส และสามารถตรวจสอบได้เช่นกัน ตลอดจนสามารถให้บริการตามที่ประชาชนต้องการด้วยมนุษยสัมพันธ์และการวางตัวที่ดี^{๑๓๔}

กัจจิรา ปกป้อง ศึกษาเรื่อง “การประเมินผลการบริหารงานขององค์การบริหารส่วนตำบล ด้านการมีส่วนร่วมของประชาชน ศึกษาเฉพาะกรณี : องค์การบริหารส่วนตำบลในเขตอำเภอคำชะโนด จังหวัดยโสธร” พบว่า

๑) ด้านการร่วมคิด โดยรวมอยู่ในระดับปานกลาง และเป็นรายชื่อ พบว่า อยู่ในระดับปานกลางทุกข้อ โดยข้อที่ประชาชนมีส่วนร่วมมากที่สุด คือ ท่านเข้าร่วมเวทีประชาคมหมู่บ้านเพื่อร่วมเสนอปัญหาความต้องการของหมู่บ้าน

๒) ด้านการร่วมตัดสินใจ โดยรวมอยู่ในระดับปานกลาง และเป็นรายชื่อ พบว่า อยู่ในระดับปานกลางทุกข้อ โดยข้อที่มีส่วนร่วมมากที่สุด คือ เมื่อมีปัญหาเกิดขึ้นในหมู่บ้าน ท่านมีส่วนร่วมในการเสนอแนะวิธีแก้ไขปัญหา

๓) ด้านการรับรู้ข้อมูลข่าวสาร โดยรวมอยู่ในระดับปานกลาง เมื่อพิจารณาเป็นรายชื่อ พบว่า อยู่ในระดับปานกลางทุกข้อ โดยข้อที่มีส่วนร่วมมากที่สุด คือ การรับรู้ข้อมูลข่าวสารเกี่ยวกับการดำเนินงานของ อบต. โดยผ่านทางผู้ใหญ่บ้าน กำนัน สมาชิก อบต.

^{๑๓๓} ดวงภรณ์ ตรีธัญญา, “ความพึงพอใจของผู้ใช้บริการต่อการบริการขององค์การบริหารส่วนตำบลนครปฐม อำเภอเมือง จังหวัดนครปฐม”, ภาคนิพนธ์บริหารธุรกิจมหาบัณฑิต, (สาขาการจัดการทั่วไป มหาวิทยาลัยราชภัฏสวนดุสิต, ๒๕๔๙), บทคัดย่อ.

^{๑๓๔} ทศพล สุทรวงศ์, “ความพึงพอใจของประชาชนที่มีต่อการบริหารงานองค์การบริหารส่วนตำบล : กรณีศึกษาองค์การบริหารส่วนตำบลริมกก อำเภอเมือง จังหวัดเชียงราย”, วิทยานิพนธ์รัฐประศาสนศาสตรมหาบัณฑิต, (บัณฑิตวิทยาลัย มหาวิทยาลัยราชภัฏเชียงราย, ๒๕๕๐), บทคัดย่อ.

๔) ด้านการมีส่วนร่วมในการจัดทำแผนพัฒนาตำบล โดยรวมอยู่ในระดับปานกลาง และเป็นรายชื่อ พบว่า อยู่ในระดับปานกลางทุกข้อ โดยข้อที่มีส่วนร่วมมากที่สุด คือ อบต. จัดเวทีประชาคมให้ประชาชนเสนอแนะปัญหาความต้องการ เพื่อเป็นข้อมูลในการจัดทำแผนพัฒนาตำบล

๕) ด้านการร่วมตรวจสอบ พบว่า โดยรวมอยู่ในระดับปานกลาง และเป็นรายชื่อ พบว่า อยู่ในระดับปานกลาง โดยมีส่วนร่วมมากที่สุด คือ การตรวจสอบการปฏิบัติงานของ อบต. เป็นหน้าที่ของหน่วยงานภาครัฐอย่างเดียว เช่น อำเภอ จังหวัด สตง. ปชช.

๖) ด้านการร่วมปฏิบัติ พบว่า โดยรวมอยู่ในระดับปานกลาง และเป็นรายชื่อ พบว่า อยู่ในระดับปานกลาง ๒ ข้อ คือ อบต. ส่งเสริมให้ประชาชนเข้าร่วมกิจกรรมต่างๆ เช่น วิทยุสูงอายุ การป้องกันโรคไข้เลือดออก และเมื่อมีปัญหาเกิดขึ้นในหมู่บ้านท่านมีส่วนร่วมในการแก้ไขปัญหาของหมู่บ้าน

ประชาชนที่มีความแตกต่างในเรื่องวุฒิการศึกษาและอาชีพ จะมีความคิดเห็นเกี่ยวกับการมีส่วนร่วมของประชาชนในการบริหารงานขององค์การบริหารส่วนตำบล ที่แตกต่างกันอย่างมีนัยสำคัญทางสถิติที่ ๐.๐๕ แต่ประชาชนที่มีรายได้ที่แตกต่างกัน มีความคิดเห็นเกี่ยวกับการมีส่วนร่วมไม่แตกต่างกัน

โดยสรุปผลของการศึกษา พบว่า ระดับการมีส่วนร่วมของประชาชนในการบริหารงานขององค์การบริหารส่วนตำบล โดยรวมและรายชื่อ อยู่ในระดับปานกลาง^{๑๓๕}

เรียงชัย ตั้งรุ่งเรืองอยู่ ศึกษาเรื่อง “ปัญหาการบริหารงานขององค์การบริหารส่วนตำบลในเขตพื้นที่กิ่งอำเภอฆ้องชัย จังหวัดกาฬสินธุ์” พบว่า

๑) สมาชิกองค์การบริหารส่วนตำบลโดยรวม และจำแนกตามระดับการศึกษา พบว่า มีปัญหาการบริหารงานขององค์การบริหารส่วนตำบลโดยรวมและเป็นรายด้าน ๓ ด้าน อยู่ในระดับปานกลาง คือ ด้านการบริหารงานบุคคล ด้านการบริหารงานคลังและงบประมาณ ด้านโครงสร้างและระบบ ส่วนด้านการบริหารงานพัสดุ มีปัญหาในการบริหารงานอยู่ในระดับน้อย

๒) สมาชิกองค์การบริหารส่วนตำบลที่ปฏิบัติหน้าที่เป็นประธานสภาองค์การบริหารส่วนตำบล พบว่า มีปัญหาการบริหารงานขององค์การบริหารส่วนตำบลโดยรวม และเป็นรายด้านอยู่ในระดับปานกลางมีด้านการบริหารงานบุคคล และด้านการบริหารงานคลังและงบประมาณ และมีปัญหาในระดับน้อยในด้านโครงสร้างและระบบงาน และการบริหารงานพัสดุ

^{๑๓๕} ภัคจิรา ปกป้อง, “การประเมินผลการบริหารงานขององค์การบริหารส่วนตำบล ด้านการมีส่วนร่วมของประชาชน ศึกษาเฉพาะกรณี : องค์การบริหารส่วนตำบลในเขตอำเภอคำเขื่อนแก้ว จังหวัดยโสธร”, วิทยานิพนธ์รัฐประศาสนศาสตรมหาบัณฑิต สาขาวิชานโยบายสาธารณะ, (บัณฑิตวิทยาลัย มหาวิทยาลัยมหาสารคาม, ๒๕๕๖), บทคัดย่อ.

ส่วนคณะกรรมการบริหารส่วนตำบล พบว่ามีปัญหาโดยรวมและด้านการบริหารงานบุคคลอยู่ในระดับปานกลาง และมีปัญหาระดับน้อยในด้านการบริหารงานคลังและงบประมาณ และโครงสร้างและระบบงาน และสมาชิกองค์การบริหารส่วนตำบล นอกจากนี้ยังมีปัญหาในการบริหารงานอยู่ในระดับปานกลาง ในด้านการบริหารงานคลังและงบประมาณ ด้านการบริหารงานบุคคล และโครงสร้างและระบบ และมีปัญหาอยู่ในระดับน้อยในด้านการบริหารงานพัสดุ

๓) สมาชิกองค์การบริหารส่วนตำบลที่มีระดับการศึกษาประถม ศึกษามัธยมศึกษาตอนต้น มัธยมศึกษาตอนปลาย/ปวช. หรือเทียบเท่า อนุปริญญา/ปวส. หรือเทียบเท่า พบว่ามีปัญหาในการบริหารงานขององค์การบริหารส่วนตำบลโดยรวมและเป็นรายด้านไม่แตกต่างกัน สมาชิกองค์การบริหารส่วนตำบลที่มีตำแหน่งประธานสภาองค์การบริหารส่วนตำบล คณะกรรมการองค์การบริหารส่วนตำบล และสมาชิกองค์การบริหารส่วนตำบลมีความคิดเห็นกับปัญหาในการบริหารขององค์การบริหารส่วนตำบลโดยรวมและเป็นรายด้านทุกด้านไม่แตกต่างกัน

โดยสรุป ปัญหาในการบริหารงานขององค์การบริหารส่วนตำบลเขตกิ่งอำเภอฆ้องชัย จังหวัดกาฬสินธุ์ ด้านการบริหารงานพัสดุมีปัญหาในการบริหารงานอยู่ในระดับน้อย แต่ในด้านการบริหารงานบุคคล ด้านการบริหารงานคลังและงบประมาณ ด้านโครงสร้างและระบบอยู่ในระดับปานกลาง จึงควรหาแนวทางในการส่งเสริมและพัฒนาบุคลากรขององค์การบริหารส่วนตำบลให้มีความรู้ ความสามารถในการปฏิบัติงานให้เพิ่มมากขึ้นเพื่อองค์การจะได้บริหารงานอย่างมีประสิทธิภาพต่อไป^{๑๓๖}

ลักษณะ ภาษา ศึกษาเรื่อง “ภาวะผู้นำของกำนันและผู้ใหญ่บ้านต่อประสิทธิภาพการบริหารงานขององค์การบริหารส่วนตำบล : กรณีศึกษาอำเภอสาร์ภี จังหวัดเชียงใหม่” พบว่า^{๑๓๗}

๑) โดยภาพรวมแล้วทัศนคติของผู้ใหญ่บ้านต่อภาวะผู้นำของตนเองในภาพรวมเป็นผู้มีภาวะผู้นำในระดับสูง

๒) โดยภาพรวมแล้วทัศนคติของประชาชนมีความพึงพอใจในระดับสูงต่อประสิทธิภาพการบริหาร อนาคตอันเนื่องมาจากการบริหารงานของกำนันและผู้ใหญ่บ้าน

^{๑๓๖} เรียงชัย ตั้งรุ่งเรืองอยู่, “ปัญหาการบริหารงานขององค์การบริหารส่วนตำบลในเขตพื้นที่กิ่งอำเภอฆ้องชัย จังหวัดกาฬสินธุ์”, วิทยานิพนธ์รัฐประศาสนศาสตรมหาบัณฑิต สาขาวิชานโยบายสาธารณะ, (บัณฑิตวิทยาลัย มหาวิทยาลัยมหาสารคาม, ๒๕๕๗), บทคัดย่อ.

^{๑๓๗} ลักษณะ ภาษา, “ภาวะผู้นำของกำนันและผู้ใหญ่บ้านต่อประสิทธิภาพการบริหารงานขององค์การบริหารส่วนตำบล : กรณีศึกษาอำเภอสาร์ภี จังหวัดเชียงใหม่”, วิทยานิพนธ์รัฐประศาสนศาสตรมหาบัณฑิต สาขาวิชาการเมืองการปกครอง, (บัณฑิตวิทยาลัย มหาวิทยาลัยเชียงใหม่, ๒๕๕๓), บทคัดย่อ.

๓) เพศ อายุ การศึกษา อาชีพ และรายได้ มิใช่ปัจจัยที่มีผลต่อภาวะผู้นำของกำนัน และผู้ใหญ่บ้าน

๔) การศึกษาเป็นปัจจัยที่มีต่อทัศนคติของกำนันและผู้ใหญ่บ้านในการป้องกันและแก้ไขประณีประนอมข้อพิพาทยามเมื่อลูกบ้านเกิดความขัดแย้ง

๕) อาชีพเป็นปัจจัยที่มีผลต่อทัศนคติของกำนันและผู้ใหญ่บ้านในเรื่องการเป็นผู้มีอำนาจและหน้าที่ในการพัฒนาตำบลทั้งในด้านเศรษฐกิจ สังคม และวัฒนธรรม

๖) รายได้เป็นปัจจัยที่มีผลต่อทัศนคติของกำนันและผู้ใหญ่บ้านในเรื่องการไม่แสดงความคิดเห็นขัดแย้งกับกลุ่ม

๗) ระดับการศึกษา มีความสัมพันธ์กับทัศนคติของประชาชนในเรื่องประสิทธิภาพการบริหารงาน อบต. กล่าวคือ กลุ่มการศึกษาระดับประถมศึกษา มีความพึงพอใจต่อประสิทธิภาพการบริหารงาน อบต. มากกว่า กลุ่มการศึกษาระดับมัธยมศึกษา กลุ่มการศึกษาระดับอนุปริญญา และกลุ่มการศึกษาระดับปริญญาตรีขึ้นไปตามลำดับ

๘) อาชีพเป็นปัจจัยที่มีความสัมพันธ์กับทัศนคติของประชาชนในเรื่องประสิทธิภาพการบริหารงาน อบต. กล่าวคือ กลุ่มเกษตรกรมีความพึงพอใจต่อประสิทธิภาพการบริหารงาน อบต. มากกว่ากลุ่มประกอบธุรกิจส่วนตัวและกลุ่มอาชีพอื่น ๆ ตามลำดับ

วฤทธิ สารฤทธิคาม ได้วิจัยเรื่อง “ความพึงพอใจของประชาชนต่อการให้บริการขององค์การบริหารส่วนตำบล : ศึกษาเฉพาะกรณีองค์การบริหารส่วนตำบลดอนงัว อำเภอบรบือ จังหวัดมหาสารคาม” ผลการวิจัยพบว่า ประชาชนมีความพึงพอใจต่อการให้บริการขององค์การบริหารส่วนตำบลดอนงัว โดยรวมและรายด้าน อยู่ในระดับปานกลาง ส่วนการเปรียบเทียบความพึงพอใจ ประชาชนเพศชายกับหญิง ในการติดต่อขอรับบริการจากองค์การบริหารส่วนตำบลดอนงัว อำเภอบรบือ จังหวัดมหาสารคาม โดยรวมและด้านอาคารสถานที่ และด้านเงินอุดหนุนในการส่งเสริมอาชีพ ไม่แตกต่างกัน ยกเว้นด้านระบบการบริการ และด้านบุคลากร ประชาชนเพศชายกับเพศหญิง มีความพึงพอใจต่อการให้บริการขององค์การบริหารส่วนตำบลดอนงัว แตกต่างกันอย่างมีนัยสำคัญทางสถิติที่ระดับ .๐๕ สำหรับการเปรียบเทียบระดับความพึงพอใจของประชาชนที่มีอายุ และระดับการศึกษาต่างกัน มีความพึงพอใจต่อการให้บริการขององค์การบริหารส่วนตำบลดอนงัว อำเภอบรบือ จังหวัดมหาสารคาม โดยรวมและรายด้านไม่แตกต่างกัน^{๑๓๘}

^{๑๓๘} วฤทธิ สารฤทธิคาม, “ความพึงพอใจของประชาชนต่อการให้บริการขององค์การบริหารส่วนตำบล : ศึกษาเฉพาะกรณีองค์การบริหารส่วนตำบลดอนงัว อำเภอบรบือ จังหวัดมหาสารคาม”, วิทยานิพนธ์ศึกษาศาสตร์มหาบัณฑิต, (สาขาวิชายุทธศาสตร์การพัฒน มหาวิทยาลัยราชภัฏมหาสารคาม, ๒๕๔๘), บทคัดย่อ.

วรวุฒิ สิงห์นิล ได้วิจัยเรื่อง “ความพึงพอใจของประชาชนต่อการดำเนินงานขององค์การบริหารส่วนตำบลกองนาง อำเภอท่าบ่อ จังหวัดหนองคาย” ผลการวิจัยพบว่า ระดับความพึงพอใจของประชาชนที่มีต่อองค์การบริหารส่วนตำบลกองนาง อำเภอท่าบ่อ จังหวัดหนองคาย โดยรวมและรายด้าน อยู่ในระดับปานกลาง เรียงลำดับค่าเฉลี่ยจากมากไปน้อย ดังนี้ ด้านการให้บริการอย่างต่อเนื่อง ด้านการให้บริการอย่างทันเวลา ด้านการให้บริการอย่างเพียงพอ ด้านการให้บริการอย่างก้าวหน้า และด้านที่มีค่าเฉลี่ยน้อยที่สุด คือ ด้านการให้บริการอย่างเท่าเทียม^{๑๓๙}

วัฒนสิน บุสดี ได้วิจัยเรื่อง “ความเข้มแข็งในการบริหารงานขององค์การบริหารส่วนตำบลในจังหวัดเลย” ผลการวิจัยพบว่า องค์การบริหารส่วนตำบลในจังหวัดเลยส่วนใหญ่ร้อยละ ๖๔ มีความเข้มแข็งในการบริหารงานขององค์การบริหารส่วนตำบลในระดับปานกลาง และพบว่า ขนาดองค์กร การมีส่วนร่วมของประชาชนและเครือข่ายองค์กร การได้รับข้อมูลข่าวสาร ความสามารถในการทำงานเป็นทีม มีความสัมพันธ์กับความเข้มแข็งในการบริหารงานขององค์การบริหารส่วนตำบลในจังหวัดเลยอย่างมีนัยสำคัญทางสถิติที่ระดับ .๐๕ ส่วนรายได้มีความสัมพันธ์กับความเข้มแข็งในการบริหารงานขององค์การบริหารส่วนตำบลในจังหวัดเลยอย่างไม่มีนัยสำคัญทางสถิติ^{๑๔๐}

จากการศึกษาเอกสารและงานวิจัยที่เกี่ยวข้อง ผู้วิจัยเห็นว่า การนำหลักพุทธธรรมทางพระพุทธศาสนา คือ ทศพิธราชธรรม มาประยุกต์ใช้ในกระบวนการบริหารงานขององค์การบริหารส่วนตำบลบางเพียง อำเภอบางบ่อ จังหวัดสมุทรปราการ จะสามารถทำให้ประชาชนและบุคลากรมีคุณภาพชีวิตที่ดีขึ้น มีประสิทธิภาพในการบริหารจัดการที่ดี อันจะเป็นประโยชน์ทั้งแก่หน่วยงาน และสังคมส่วนรวมต่อไป

^{๑๓๙} วรวุฒิ สิงห์นิล, “ความพึงพอใจของประชาชนต่อการดำเนินงานขององค์การบริหารส่วนตำบลกองนาง อำเภอท่าบ่อ จังหวัดหนองคาย”, วิทยานิพนธ์รัฐประศาสนศาสตรมหาบัณฑิต, (บัณฑิตวิทยาลัย มหาวิทยาลัยราชภัฏมหาสารคาม, ๒๕๕๐), บทคัดย่อ.

^{๑๔๐} วัฒนสิน บุสดี, “ความเข้มแข็งในการบริหารงานขององค์การบริหารส่วนตำบลในจังหวัดเลย”, วิทยานิพนธ์ศิลปศาสตรมหาบัณฑิต, (สาขาสังคมศาสตร์เพื่อการพัฒนา มหาวิทยาลัยราชภัฏเลย, ๒๕๔๙), บทคัดย่อ.

๒.๗ กรอบแนวคิดในการวิจัย

งานวิจัยเรื่อง “ทศพิธราชธรรมกับการบริหารงานองค์การบริหารส่วนตำบล : ศึกษาเฉพาะกรณีองค์การบริหารส่วนตำบลบางเพ็ญ อำเภอบางบ่อ จังหวัดสมุทรปราการ” ผู้วิจัยที่ได้ศึกษาแนวคิด ทฤษฎีและงานวิจัยที่เกี่ยวข้อง รวมทั้งหลักธรรมที่ประยุกต์ใช้ในการบริหารงาน คือ ทศพิธราชธรรม โดยกำหนดกรอบแนวคิดการวิจัย (Conceptual Framework) ประกอบด้วย

ตัวแปรต้น (Independent Variables) คือ ปัจจัยส่วนบุคคลของผู้ตอบแบบสอบถาม ได้แก่ เพศ, อายุ, ระดับการศึกษา และ อาชีพ

ตัวแปรตาม (Dependent Variables) คือ ทศพิธราชธรรมกับการบริหารงานองค์การบริหารส่วนตำบลขององค์การบริหารส่วนตำบลบางเพ็ญ อำเภอบางบ่อ จังหวัดสมุทรปราการ ได้แก่ ๑)ด้านทาน, ๒)ด้านศีล, ๓)ด้านปริจจาคะ, ๔)ด้านอาชชวะ, ๕)ด้านมัททวะ, ๖)ด้านตปะ, ๗) ด้านอักโกธะ, ๘)ด้านอวิหิงสา, ๙)ด้านขันติ และ ๑๐)ด้านอวิโรธนะ

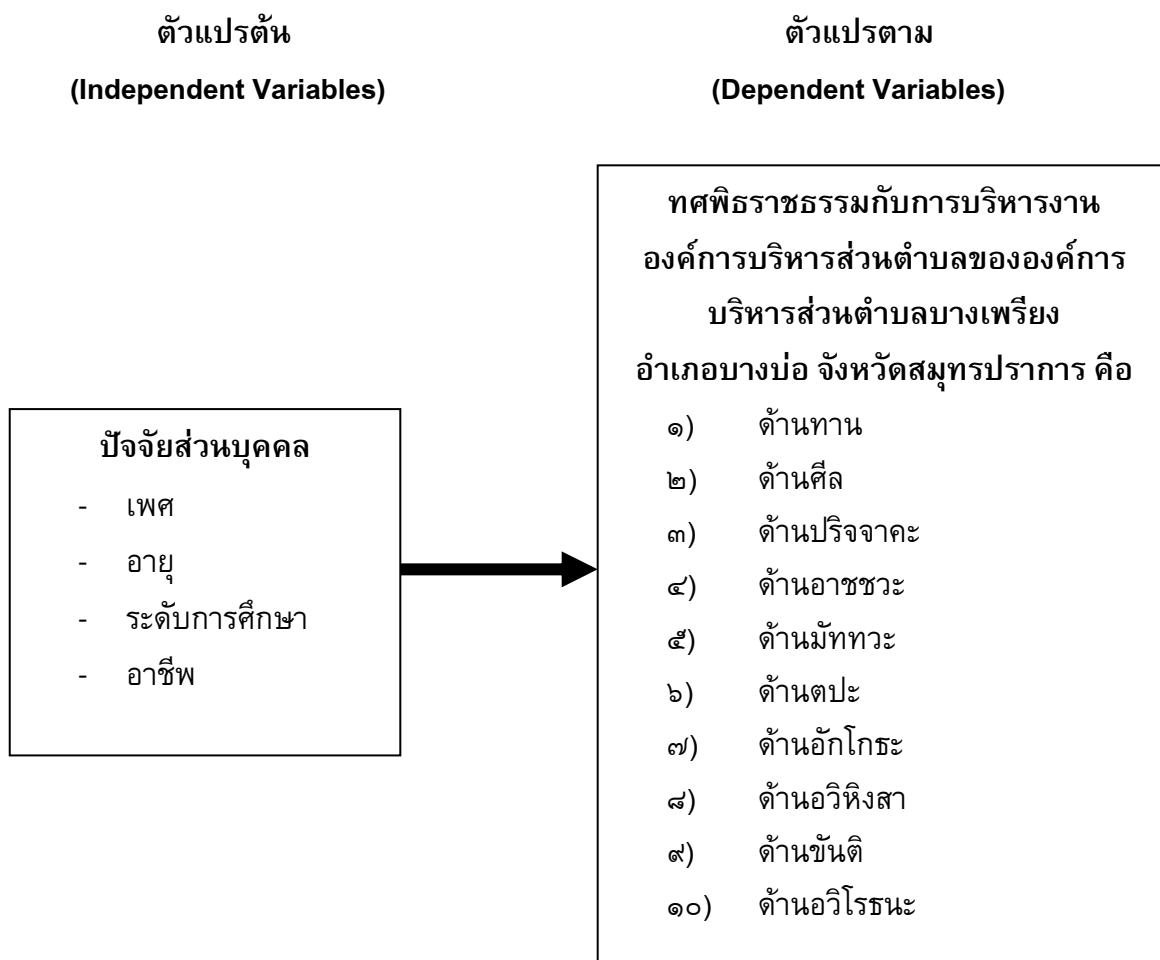

แผนภาพที่ ๒.๓ กรอบแนวคิดในการวิจัย

บทที่ ๓

วิธีดำเนินการวิจัย

การวิจัยเรื่อง ทศพิชราชธรรมกับการบริหารงานองค์การบริหารส่วนตำบล : ศึกษาเฉพาะกรณีองค์การบริหารส่วนตำบลบางเพ็ญ อำเภอบางบ่อ จังหวัดสมุทรปราการ ผู้วิจัยได้ดำเนินการวิจัยตามลำดับขั้นตอน ดังนี้

- ๓.๑ รูปแบบการวิจัย
- ๓.๒ ประชากรและกลุ่มตัวอย่าง
- ๓.๓ เครื่องมือที่ใช้ในการวิจัย
 - ๓.๓.๑ ลักษณะเครื่องมือ
 - ๓.๓.๒ การสร้างเครื่องมือและการตรวจสอบคุณภาพเครื่องมือ
- ๓.๔ การเก็บรวบรวมข้อมูล
- ๓.๕ การวิเคราะห์ข้อมูลและสถิติที่ใช้ในการวิเคราะห์ข้อมูล

๓.๑ รูปแบบการวิจัย

การศึกษาค้นคว้าครั้งนี้ ผู้ศึกษาใช้รูปแบบการวิจัยเชิงสำรวจ (Survey Research) ซึ่งเป็นวิธีการวิจัยเชิงปริมาณ (Quantitative Research)

๓.๒ ประชากรและกลุ่มตัวอย่าง

ประชากรที่ได้ใช้ในการวิจัยครั้งนี้ ได้แก่ ประชาชนที่อาศัยอยู่ในตำบลบางเพ็ญ อำเภอบางบ่อ จังหวัดสมุทรปราการทั้งหมด

กลุ่มตัวอย่างที่ใช้ในการวิจัยครั้งนี้ คือ ประชาชนที่อาศัยอยู่ในตำบลบางเพ็ญ อำเภอบางบ่อ จังหวัดสมุทรปราการ ซึ่งผู้วิจัยได้ทำการสุ่มแบบบังเอิญ (Accidental Sampling) มาจากประชากรจำนวน ๑๑,๑๕๕ คน และมีขนาดกลุ่มตัวอย่าง จำนวน ๔๐๐ คน

โดยการเปิดตารางหาขนาดของกลุ่มตัวอย่างของทาโร ยามาเน^๑ (Taro Yamane) มีระดับความเชื่อมั่น ๙๕ % และมีความคลาดเคลื่อนที่ระดับ ๐.๕

๓.๓ เครื่องมือที่ใช้ในการวิจัย

เครื่องมือที่ใช้ในการวิจัยเป็นแบบสอบถามที่ผู้วิจัยสร้างขึ้นเองโดยมีขั้นตอนการสร้างและการหาคุณภาพของเครื่องมือ ดังนี้

๓.๓.๑ การสร้างเครื่องมือที่ใช้ในการวิจัย

- ๑) ศึกษาเอกสาร ตำรา และงานวิจัยที่เกี่ยวข้องกับเรื่องที่จะศึกษา
- ๒) กำหนดกรอบแนวคิดในการสร้างเครื่องมือ
- ๓) สร้างเครื่องมือ จากกรอบเนื้อหาในคำจำกัดความของศัพท์ที่ใช้ในการวิจัย
- ๔) เสนอร่างเครื่องมือการวิจัยต่ออาจารย์ที่ปรึกษาและปรับปรุงแก้ไขตามที่อาจารย์ที่ปรึกษาแนะนำ

๕) นำเครื่องมือที่ปรับปรุงแก้ไขแล้วให้ผู้เชี่ยวชาญจำนวน ๕ ท่าน ดังนี้

๑. ผศ.ดร.โกนิฐฐ์ ศรีทอง

อาจารย์ประจำ ภาควิชาสังคมวิทยาและมานุษยวิทยา

คณะสังคมศาสตร์ มหาวิทยาลัยมหาจุฬาลงกรณราชวิทยาลัย

๒. ผศ.ดร.ธัชชนันท์ อิศรเดช

อาจารย์ประจำภาควิชารัฐศาสตร์

คณะสังคมศาสตร์ มหาวิทยาลัยมหาจุฬาลงกรณราชวิทยาลัย

๓. น.อ.ดร.สมจิตร แก้วนาค

อาจารย์ประจำโรงเรียนเสนาธิการทหารอากาศ

กองทัพอากาศ

๔. นางวรรณภา ศุภมันตา

อดีตศึกษานิเทศน์สำนักงานการประถมศึกษา

จังหวัดสมุทรปราการ

๕. นางสาวสุรางคณา นนทะสร

หัวหน้ากลุ่มสาระสังคมศึกษาศาสนาและวัฒนธรรม

โรงเรียนในเครือประภามนตรี

^๑สุวรีย์ ศิริโภคารภิมย์, การวิจัยทางการศึกษา, (ลพบุรี : ฝ่ายเอกสารการพิมพ์ สถาบันราชภัฏเทพสตรี, ๒๕๔๖), หน้า ๑๒๙ - ๑๓๐.

เพื่อตรวจสอบความเที่ยงตรง (Validity) โดยการหาค่าดัชนีความสอดคล้องตามวัตถุประสงค์ IOC (Index of Item-Objective Congruence)^๒

๖) นำเครื่องมือที่ตรวจสอบแล้วไปทดลองใช้ (Try out) กับกลุ่มตัวอย่างที่เป็นประชาชนที่อาศัยอยู่ในตำบลบางเพ็ญ อำเภอบางบ่อ จังหวัดสมุทรปราการ ที่ไม่ใช่กลุ่มประชากร ที่จะทำการวิจัย จำนวน ๓๐ ชุด เพื่อหาค่าความเชื่อมั่น (Reliability) โดยใช้สูตรสัมประสิทธิ์แอลฟา (Alpha Coefficients) ตามวิธีของครอนบาค (Cronbach)^๓ ได้ค่าสัมประสิทธิ์ของความเที่ยงทั้งฉบับเท่ากับ .๙๙๓

๗) นำเครื่องมือที่แก้ไขปรับปรุงสมบูรณ์แล้วไปเก็บข้อมูลจากประชาชนที่อาศัยอยู่ในตำบลบางเพ็ญ อำเภอบางบ่อ จังหวัดสมุทรปราการ จำนวน ๔๐๐ ชุด

๓.๓.๒ ลักษณะของเครื่องมือ

เครื่องมือที่ใช้ในการวิจัยครั้งนี้ เป็นแบบสอบถามที่ผู้วิจัยได้สร้างขึ้นมา โดยศึกษางานวิจัยที่เกี่ยวข้อง ปรึกษาอาจารย์ที่ปรึกษา และผู้เชี่ยวชาญ แล้วนำมาปรับปรุงแก้ไข ซึ่งแบ่งแบบสอบถามออกเป็น ๓ ตอนดังนี้

ตอนที่ ๑ เป็นแบบสอบถามเกี่ยวกับข้อมูลทั่วไปของผู้ตอบแบบสอบถาม มีลักษณะเป็นแบบเลือกตอบ หรือตรวจสอบรายการ (Check List) โดยถามเกี่ยวกับ เพศ อายุ ระดับการศึกษา และอาชีพ จำนวน ๔ ข้อ

ตอนที่ ๒ เป็นแบบสอบถามเกี่ยวกับทัศนคติหรือทรรศนะกับการบริหารงานองค์การบริหารส่วนตำบลขององค์การบริหารส่วนตำบลบางเพ็ญ อำเภอบางบ่อ จังหวัดสมุทรปราการ โดยแบบสอบถามมีลักษณะเป็นมาตราส่วนประเมินค่า (Rating Scale) มี ๕ ระดับ ตามหลักการของลิเคิร์ต (Likert) โดยมีเกณฑ์การให้คะแนน ดังนี้

๕	หมายถึง	มีความคิดเห็นในระดับมากที่สุด
๔	หมายถึง	มีความคิดเห็นในระดับมาก
๓	หมายถึง	มีความคิดเห็นในระดับปานกลาง
๒	หมายถึง	มีความคิดเห็นในระดับน้อย
๑	หมายถึง	มีความคิดเห็นในระดับน้อยที่สุด ^๔

^๒ Cronbach, Lee J., **Essentials of psychological testing**, 4th ed., (New York : Harper & Row, 1971), p. 123.

^๓ ประยูร อาษานาม, **คู่มือวิจัยทางการศึกษา**, พิมพ์ครั้งที่ ๒, (ขอนแก่น : มหาวิทยาลัยขอนแก่น, ๒๕๔๑), หน้า ๘๗.

^๔ สุวีริย์ ศิริโกการภิมมย์, **การวิจัยทางการศึกษา**, หน้า ๑๔๐.

ตอนที่ ๓ เป็นแบบสอบถามเกี่ยวกับข้อเสนอแนะเกี่ยวกับทศพิธราชธรรมกับการบริหารงานองค์การบริหารส่วนตำบลขององค์การบริหารส่วนตำบลบางเพ็ญ อำเภอบางบ่อ จังหวัดสมุทรปราการ มีลักษณะเป็นแบบสอบถามปลายเปิด(Open ended Questionnaire) ให้เลือกตอบโดยเสรี

๓.๔ การเก็บรวบรวมข้อมูล

ในการวิจัยครั้งนี้ ได้ดำเนินการเก็บรวบรวมข้อมูลเชิงสำรวจมีขั้นตอน ดังนี้

๑) ขอลงหนังสือจากผู้อำนวยการหลักสูตรพุทธศาสตรมหาบัณฑิต สาขาวิชา รัฐประศาสนศาสตร์ มหาวิทยาลัยมหาจุฬาลงกรณราชวิทยาลัย เพื่อขอความร่วมมือในการตอบแบบสอบถามจากองค์การบริหารส่วนตำบลบางเพ็ญ อำเภอบางบ่อ จังหวัดสมุทรปราการ

๒) นำแบบสอบถามจำนวน ๔๐๐ ชุด พร้อมหนังสือขออนุญาตแจกแบบสอบถามไปติดต่อนายกองการบริหารส่วนตำบลบางเพ็ญ อำเภอบางบ่อ จังหวัดสมุทรปราการ เพื่อแจกแบบสอบถามกับกลุ่มตัวอย่างที่เป็นประชาชนที่อาศัยอยู่ในตำบลบางเพ็ญ อำเภอบางบ่อ จังหวัดสมุทรปราการ การเก็บรวบรวมข้อมูลและดำเนินการเก็บคืนภายใน ๒ สัปดาห์

๓) รวบรวมแบบสอบถามที่ได้รับคืนจากประชาชนที่อาศัยอยู่ในตำบลบางเพ็ญ อำเภอบางบ่อ จังหวัดสมุทรปราการทั้งหมดโดยอยู่ในสภาพที่สมบูรณ์ จำนวน ๔๐๐ ชุด คิดเป็นแบบสอบถามที่ได้รับคืนร้อยละ ๑๐๐ ของจำนวนแบบสอบถามทั้งหมด

๓.๕ การวิเคราะห์ข้อมูลและสถิติที่ใช้ในการวิเคราะห์ข้อมูล

ผู้วิจัยดำเนินการวิเคราะห์ข้อมูลโดยใช้โปรแกรมสำเร็จรูปเพื่อการวิจัยทางสังคมศาสตร์ เพื่อวิเคราะห์หาค่าสถิติต่าง ๆ ดังนี้

๑) ข้อมูลทั่วไปของผู้ตอบแบบสอบถาม วิเคราะห์ข้อมูลโดยการแจกแจงความถี่ และร้อยละ

๒) ทศพิธราชธรรมกับการบริหารงานองค์การบริหารส่วนตำบลขององค์การบริหารส่วนตำบลบางเพ็ญ อำเภอบางบ่อ จังหวัดสมุทรปราการ วิเคราะห์ข้อมูลโดยการหาค่าเฉลี่ยเลขคณิต (\bar{X}) และค่าเบี่ยงเบนมาตรฐาน (S.D) โดยกำหนดเกณฑ์ในการวิเคราะห์ ตามแนวคิดของเบสท์ (Best) ดังนี้^๕

^๕ ประกอบ กรรณสูตร, สถิติเพื่อการวิจัยทางพฤติกรรมศาสตร์, พิมพ์ครั้งที่ ๓, (กรุงเทพมหานคร : ด่านสุทธาการพิมพ์, ๒๕๕๒), หน้า ๑๐๘.

๔.๕๐ – ๕.๐๐	หมายความว่า	มีความคิดเห็นในระดับมากที่สุด
๓.๕๐ – ๔.๔๙	หมายความว่า	มีความคิดเห็นในระดับมาก
๒.๕๐ – ๓.๔๙	หมายความว่า	มีความคิดเห็นในระดับปานกลาง
๑.๕๐ – ๒.๔๙	หมายความว่า	มีความคิดเห็นในระดับน้อย
๑.๐๐ – ๑.๔๙	หมายความว่า	มีความคิดเห็นในระดับน้อยที่สุด

๓) การเปรียบเทียบทัศนคติของประชาชนกับการบริหารงานองค์การบริหารส่วนตำบลขององค์การบริหารส่วนตำบลบางเพ็ญ อำเภอบางบ่อ จังหวัดสมุทรปราการ โดยจำแนกตามปัจจัยส่วนบุคคล วิเคราะห์โดยการทดสอบค่าที (t-test) และการวิเคราะห์ความแปรปรวนทางเดียว (One Way ANOVA) เมื่อพบความแตกต่างของค่าเฉลี่ยตั้งแต่ ๓ กลุ่มขึ้นไป จึงทำการเปรียบเทียบความแตกต่างรายคู่ ด้วยวิธีผลต่างนัยสำคัญน้อยที่สุด (Least Significant Difference : LSD)

๔) แบบสอบถามเกี่ยวกับข้อเสนอแนะเกี่ยวกับทัศนคติของประชาชนกับการบริหารงานองค์การบริหารส่วนตำบลขององค์การบริหารส่วนตำบลบางเพ็ญ อำเภอบางบ่อ จังหวัดสมุทรปราการ วิเคราะห์เนื้อหาสาระประเด็นสำคัญแล้วนำเสนอเป็นการเขียนแบบความเรียง

บทที่ ๔

ผลการศึกษา

การศึกษาวิจัยเรื่อง ทศพิธราชธรรมกับการบริหารงานขององค์การบริหารส่วนตำบล : ศึกษาเฉพาะกรณีองค์การบริหารส่วนตำบลบางเพ็ญ อำเภอบางบ่อ จังหวัดสมุทรปราการ ผู้วิจัยนำแบบสอบถามที่รวบรวมได้ จากกลุ่มตัวอย่างจำนวน ๔๐๐ คน มาวิเคราะห์โดยใช้โปรแกรมสำเร็จรูปการวิเคราะห์ข้อมูลทางสังคมศาสตร์ ผลการวิเคราะห์ข้อมูลนำเสนอต่อไปนี้

๔.๑ ข้อมูลทั่วไปของผู้ตอบแบบสอบถาม

๔.๒ ระดับทศพิธราชธรรมกับการบริหารงานขององค์การบริหารส่วนตำบลบางเพ็ญ อำเภอบางบ่อ จังหวัดสมุทรปราการ

๔.๓ การเปรียบเทียบทศพิธราชธรรมกับการบริหารงานขององค์การบริหารส่วนตำบลบางเพ็ญ อำเภอบางบ่อ จังหวัดสมุทรปราการ โดยจำแนกตามปัจจัยส่วนบุคคล

๔.๔ ปัญหา และข้อเสนอแนะเกี่ยวกับการบริหารงานขององค์การบริหารส่วนตำบลบางเพ็ญ อำเภอบางบ่อ จังหวัดสมุทรปราการ

๔.๑ ข้อมูลทั่วไปของผู้ตอบแบบสอบถาม

การศึกษาค้นคว้าข้อมูลทั่วไปของผู้ตอบแบบสอบถาม ผู้วิจัยได้ศึกษาข้อมูลทั่วไปของประชาชน จำแนกตาม เพศ อายุ ระดับการศึกษา และอาชีพ ผลการวิเคราะห์ข้อมูลทั่วไปของผู้ตอบแบบสอบถาม มีรายละเอียดดังในตารางที่ ๔.๑

ตารางที่ ๔.๑ จำนวน และค่าร้อยละ ข้อมูลทั่วไปของผู้ตอบแบบสอบถาม

(N=๔๐๐)

ข้อมูลทั่วไปของผู้ตอบแบบสอบถาม	จำนวน	ร้อยละ
๑. เพศ		
- ชาย	๒๒๔	๕๖.๐๐
- หญิง	๑๗๖	๔๔.๐๐
๒. อายุ		
- ๒๐-๓๕ ปี	๕๔	๑๓.๕๐
- ๓๖-๕๐ ปี	๒๓๘	๕๙.๕๐
- ๕๑-๖๕ ปี	๙๔	๒๓.๕๐
- ๖๖ ปี ขึ้นไป	๑๔	๓.๕๐
๓. ระดับการศึกษา		
- ประถมศึกษา	๑๘๖	๔๖.๕๐
- มัธยมศึกษาหรือเทียบเท่า	๑๒๘	๓๒.๐๐
- อนุปริญญา	๔๘	๑๒.๐๐
- ปริญญาตรีหรือสูงกว่า	๓๘	๙.๕๐
๔. อาชีพ		
- รับจ้าง	๑๘๘	๔๗.๐๐
- รับราชการ	๒๘	๗.๐๐
- เกษตรกรรม	๙๘	๒๔.๕๐
- บริษัท/ห้างร้าน	๔๘	๑๒.๐๐
- ค้าขาย/ธุรกิจส่วนตัว	๓๒	๘.๐๐
- อื่นๆ	๖	๑.๕๐

จากตารางที่ ๔.๑ พบว่า เพศของผู้ตอบแบบสอบถาม ส่วนใหญ่เป็นชาย คิดเป็นร้อยละ ๕๖.๐๐ และเป็นหญิง คิดเป็นร้อยละ ๔๔.๐๐

อายุของผู้ตอบแบบสอบถาม ส่วนใหญ่มีอายุระหว่าง ๓๖-๕๐ ปีคิดเป็นร้อยละ ๕๙.๕๐ รองลงมา มีอายุระหว่าง ๒๐-๓๕ ปีคิดเป็นร้อยละ ๑๓.๕๐ รองลงมา มีอายุระหว่าง ๕๑-๖๕ ปี คิดเป็นร้อยละ ๒๓.๕๐ ตามลำดับ ส่วนอายุ ๖๖ ปีขึ้นไป มีจำนวนน้อยที่สุด เพียงร้อยละ ๓.๕๐

ระดับการศึกษาของผู้ตอบแบบสอบถาม ส่วนใหญ่มีการศึกษาระดับประถมศึกษา คิดเป็นร้อยละ ๔๖.๕๐ รองลงมา ระดับมัธยมศึกษา คิดเป็นร้อยละ ๓๒.๐๐ รองลงมา ระดับอนุปริญญาตรี คิดเป็นร้อยละ ๑๒.๐๐ และปริญญาตรี หรือสูงกว่าปริญญาตรี มีจำนวนน้อยที่สุด เพียงร้อยละ ๙.๕๐

อาชีพของผู้ตอบแบบสอบถาม ส่วนใหญ่มีอาชีพรับจ้าง คิดเป็นร้อยละ ๔๗.๐๐ และอาชีพอื่นๆ มีจำนวนน้อยที่สุด เพียงร้อยละ ๑.๕๐

๔.๒ ระดับทัศนคติราชการกับการบริหารงานขององค์การบริหารส่วนตำบลบางเพ็ญ อำเภอบางบ่อ จังหวัดสมุทรปราการ

ผลการวิเคราะห์ระดับทัศนคติราชการกับการบริหารงานขององค์การบริหารส่วนตำบลบางเพ็ญ อำเภอบางบ่อ จังหวัดสมุทรปราการ ได้แก่ ๑) ทาน ๒) คีล ๓) ปริจจาคะ ๔) อาชชวะ ๕) มัททวะ ๖) ตปะ ๗) อักโกระ ๘) อวิหิงสา ๙) ขันติ และ ๑๐) อวิโรณะ โดยรวม และรายด้าน รายละเอียดดังแสดงในตารางที่ ๔.๒-๔.๑๓

ตารางที่ ๔.๒ ค่าเฉลี่ย ค่าเบี่ยงเบนมาตรฐานและระดับทัศนคติของ
องค์การบริหารส่วนตำบลบางเพ็ญ อำเภอบางบ่อ จังหวัดสมุทรปราการ โดย
ภาพรวม

(N = ๔๐๐)

ทัศนคติของ การบริหารส่วนตำบลบางเพ็ญ จังหวัดสมุทรปราการ	\bar{X}	S.D.	ระดับ ความ คิดเห็น
๑. ด้านทาน	๓.๒๙	.๘๗๕	ปานกลาง
๒. ด้านศีล	๓.๓๕	.๘๔๙	ปานกลาง
๓. ด้านปริจาคะ	๓.๒๘	.๘๓๗	ปานกลาง
๔. ด้านอาชวะ	๓.๓๑	.๘๔๐	ปานกลาง
๕. ด้านมัทวะ	๓.๓๑	.๘๔๗	ปานกลาง
๖. ด้านตปะ	๓.๓๐	.๘๐๙	ปานกลาง
๗. ด้านอักโกระ	๓.๓๐	.๘๒๓	ปานกลาง
๘. ด้านอวิหิงสา	๓.๓๓	.๘๔๑	ปานกลาง
๙. ด้านขันติ	๓.๓๐	.๘๗๖	ปานกลาง
๑๐. ด้านอวิโรธนะ	๓.๒๔	.๘๗๙	ปานกลาง
ภาพรวม	๓.๓๐	.๘๖๕	ปานกลาง

จากตารางที่ ๔.๒ พบว่า ประชาชนที่อาศัยอยู่ในตำบลบางเพ็ญ อำเภอบางบ่อ
จังหวัดสมุทรปราการ มีความคิดเห็นว่า ทัศนคติขององค์การบริหารส่วนตำบลบางเพ็ญ
อำเภอบางบ่อ จังหวัดสมุทรปราการ โดยภาพรวม อยู่ในระดับปานกลาง
(\bar{X} = ๓.๓๐) และเมื่อจำแนกเป็นรายด้าน พบว่า ประชาชนมีความคิดเห็นว่า ทัศนคติของ
องค์การบริหารส่วนตำบลบางเพ็ญ อำเภอบางบ่อ จังหวัดสมุทรปราการ อยู่
ในระดับปานกลางทุกด้าน

ตารางที่ ๔.๓ ค่าเฉลี่ย ค่าเบี่ยงเบนมาตรฐานและระดับทัศนคติประชาชนกับการบริหารงานขององค์การบริหารส่วนตำบลบางเพ็ญ อำเภอบางบ่อ จังหวัดสมุทรปราการ ด้าน

ทาน

(N = ๔๐๐)

ด้านทาน (ความโอ้ออมอารี เอื้อเฟื้อเผื่อแผ่ รู้จักแบ่งปัน)	\bar{X}	S.D.	ระดับ ความ คิดเห็น
๑. สงเคราะห์อ่อนุเคราะห์ประชาชนให้ได้รับความสุข เพื่อกำจัดความโลภในตน	๓.๓๑	.๘๖๒	ปานกลาง
๒. ช่วยเหลือเกื้อกูลและสนับสนุนให้เกิดความสามัคคี ของประชาชน	๓.๓๐	.๙๐๖	ปานกลาง
๓. ไม่เลือกปฏิบัติโดยอาศัยความรัก ชอบ ชัง โกรธ กลัว โลก และหลงเป็นเหตุ	๓.๒๘	๑.๐๒๗	ปานกลาง
ภาพรวม	๓.๒๙	.๘๗๕	ปานกลาง

จากตารางที่ ๔.๓ พบว่า ประชาชนที่อาศัยอยู่ในตำบลบางเพ็ญ อำเภอบางบ่อ จังหวัดสมุทรปราการ มีความคิดเห็นว่า ทัศนคติประชาชนกับการบริหารงานขององค์การบริหารส่วนตำบลบางเพ็ญ อำเภอบางบ่อ จังหวัดสมุทรปราการ ด้านทาน อยู่ในระดับปานกลาง ($\bar{X} = ๓.๒๙$) และเมื่อพิจารณารายละเอียดในแต่ละข้อพบว่า พบว่า ประชาชนมีความคิดเห็นว่า ทัศนคติประชาชนกับการบริหารงานขององค์การบริหารส่วนตำบลบางเพ็ญ อำเภอบางบ่อ จังหวัดสมุทรปราการ ด้านทาน อยู่ในระดับปานกลางทุกข้อ

ตารางที่ ๔.๔ ค่าเฉลี่ย ค่าเบี่ยงเบนมาตรฐานและระดับทัศนคติของประชาชนกับการบริหารงานขององค์การบริหารส่วนตำบลบางเพ็ญ อำเภอบางบ่อ จังหวัดสมุทรปราการ ด้านศีล

(N = ๔๐๐)

ด้านศีล (ไม่หลงงมงาย ไม่เอาไร้เอาเปรียบการรักษาศีล ๕ ข้อ)	\bar{X}	S.D.	ระดับ ความ คิดเห็น
๑. เป็นคนมีศีลธรรม มีประพฤติที่ดีทั้งทางกาย วาจาใจ	๓.๓๔	๑.๐๑๓	ปานกลาง
๒. รักษาความสุจริตต่อหน้าที่	๓.๓๘	๑.๐๐๔	ปานกลาง
๓. มีศีลกำกับในการบริหารงานปฏิบัติอย่างเคร่งครัด ตามกฎหมาย	๓.๓๓	.๙๙๗	ปานกลาง
ภาพรวม	๓.๓๕	.๙๔๙	ปานกลาง

จากตารางที่ ๔.๔ พบว่า ประชาชนที่อาศัยอยู่ในตำบลบางเพ็ญ อำเภอบางบ่อ จังหวัดสมุทรปราการ มีความคิดเห็นว่า ทัศนคติของประชาชนกับการบริหารงานขององค์การบริหารส่วนตำบลบางเพ็ญ อำเภอบางบ่อ จังหวัดสมุทรปราการ ด้านศีล อยู่ในระดับปานกลาง ($\bar{X} = ๓.๓๕$) และเมื่อพิจารณารายละเอียดในแต่ละข้อพบว่า พบว่า ประชาชนมีความคิดเห็นว่า ทัศนคติของประชาชนกับการบริหารงานขององค์การบริหารส่วนตำบลบางเพ็ญ อำเภอบางบ่อ จังหวัดสมุทรปราการ ด้านศีล อยู่ในระดับปานกลางทุกข้อ

ตารางที่ ๔.๕ ค่าเฉลี่ย ค่าเบี่ยงเบนมาตรฐานและระดับทัศนคติประชาชนกับการบริหารงานขององค์การบริหารส่วนตำบลบางเพ็ญ อำเภอบางบ่อ จังหวัดสมุทรปราการ ด้าน
 ประสิทธิภาพ

(N = ๔๐๐)

ด้านประสิทธิภาพ (เฉลี่ยทุกสิ่งทุกอย่างเพื่อประโยชน์สุขประชาชน)	\bar{X}	S.D.	ระดับ ความ คิดเห็น
๑. มีความเสียสละเพื่อประโยชน์สุขของประชาชน	๓.๒๕	๑.๐๒๕	ปานกลาง
๒. ให้บริการแก่ประชาชนโดยไม่มุ่งหวังสิ่งของ ประโยชน์ตอบแทน	๓.๓๕	.๙๙๙	ปานกลาง
๓. พัฒนาตนให้เป็นผู้มีความสามารถและความ ชำนาญในการปฏิบัติงาน	๓.๒๕	.๙๙๙	ปานกลาง
ภาพรวม	๓.๒๘	.๙๙๗	ปานกลาง

จากตารางที่ ๔.๕ พบว่า ประชาชนที่อาศัยอยู่ในตำบลบางเพ็ญ อำเภอบางบ่อ จังหวัดสมุทรปราการ มีความคิดเห็นว่า ทัศนคติประชาชนกับการบริหารงานขององค์การบริหารส่วนตำบลบางเพ็ญ อำเภอบางบ่อ จังหวัดสมุทรปราการ ด้านประสิทธิภาพ อยู่ในระดับปานกลาง ($\bar{X} = ๓.๒๘$) และเมื่อพิจารณารายละเอียดในแต่ละข้อพบว่า พบว่า ประชาชนมีความคิดเห็นว่า ทัศนคติประชาชนกับการบริหารงานขององค์การบริหารส่วนตำบลบางเพ็ญ อำเภอบางบ่อ จังหวัดสมุทรปราการ ด้านประสิทธิภาพ อยู่ในระดับปานกลางทุกข้อ

ตารางที่ ๔.๖ ค่าเฉลี่ย ค่าเบี่ยงเบนมาตรฐานและระดับทัศนคติประชาชนกับการบริหารงานขององค์การบริหารส่วนตำบลบางเพ็ญ อำเภอบางบ่อ จังหวัดสมุทรปราการ ด้านอาชชวะ

(N = ๔๐๐)

ด้านอาชชวะ (ซื่อตรง ทรงสัตย์ ผู้ปกครองจะต้องไม่กลัวหรือถือฝัก ถือฝ่ายในเวลาปฏิบัติหน้าที่มีความจริงใจในความ ตั้งใจ และไม่หลอกลวงสาธารณชน)	\bar{X}	S.D.	ระดับ ความ คิดเห็น
๑. มีความซื่อสัตย์ ซื่อตรงต่อหน้าที่ ไม่หลอกลวง ประชาชน	๓.๒๙	.๙๒๖	ปานกลาง
๒. ปฏิบัติหน้าที่อย่างสุจริต ไม่มุงหวังหรือแสวงหา ประโยชน์จากการปฏิบัติหน้าที่	๓.๓๖	๑.๐๑๑	ปานกลาง
๓. ให้บริการแก่ประชาชนทุกคนที่มาติดต่ออย่างเท่า เทียมกัน	๓.๒๘	๑.๑๐๖	ปานกลาง
ภาพรวม	๓.๓๑	.๙๔๐	ปานกลาง

จากตารางที่ ๔.๖ พบว่า ประชาชนที่อาศัยอยู่ในตำบลบางเพ็ญ อำเภอบางบ่อ จังหวัดสมุทรปราการ มีความคิดเห็นว่า ทัศนคติประชาชนกับการบริหารงานขององค์การบริหารส่วนตำบลบางเพ็ญ อำเภอบางบ่อ จังหวัดสมุทรปราการ ด้านอาชชวะ อยู่ในระดับปานกลาง ($\bar{X} = ๓.๓๑$) และเมื่อพิจารณารายละเอียดในแต่ละข้อพบว่า พบว่า ประชาชนมีความคิดเห็นว่า ทัศนคติประชาชนกับการบริหารงานขององค์การบริหารส่วนตำบลบางเพ็ญ อำเภอบางบ่อ จังหวัดสมุทรปราการ ด้านอาชชวะ อยู่ในระดับปานกลางทุกข้อ

ตารางที่ ๔.๗ ค่าเฉลี่ย ค่าเบี่ยงเบนมาตรฐานและระดับทัศนคติประชาชนกับการบริหารงานขององค์การบริหารส่วนตำบลบางเพ็ญ อำเภอบางบ่อ จังหวัดสมุทรปราการ ด้านมัททวะ

(N = ๔๐๐)

ด้านมัททวะ (มีความกรุณาหรืออ่อนโยน มีอัธยาศัยนุ่มนวล ละมุนละไม)	\bar{X}	S.D.	ระดับ ความ คิดเห็น
๑. มีอัธยาศัยที่อ่อนโยน และอ่อนน้อมต่อมตนไม่ลบ หลู่เหยียดหยามประชาชน	๓.๒๙	๑.๐๕๓	ปานกลาง
๒. มีจิตสำนึกในการให้บริการแก่ประชาชนอย่าง เต็มที่ รวดเร็ว และถูกต้อง	๓.๓๓	.๙๘๗	ปานกลาง
๓. วางตนเป็นผู้มีเหตุผลและมีมนุษยสัมพันธ์ มีความ รับผิดชอบ ไม่เจ้าอารมณ์	๓.๓๒	๑.๐๐๙	ปานกลาง
ภาพรวม	๓.๓๑	.๙๘๗	ปานกลาง

จากตารางที่ ๔.๗ พบว่า ประชาชนที่อาศัยอยู่ในตำบลบางเพ็ญ อำเภอบางบ่อ จังหวัดสมุทรปราการ มีความคิดเห็นว่า ทัศนคติประชาชนกับการบริหารงานขององค์การบริหารส่วนตำบลบางเพ็ญ อำเภอบางบ่อ จังหวัดสมุทรปราการ ด้านมัททวะ อยู่ในระดับปานกลาง ($\bar{X} = ๓.๓๑$) และเมื่อพิจารณารายละเอียดในแต่ละข้อพบว่า พบว่า ประชาชนมีความคิดเห็นว่า ทัศนคติประชาชนกับการบริหารงานขององค์การบริหารส่วนตำบลบางเพ็ญ อำเภอบางบ่อ จังหวัดสมุทรปราการ ด้านมัททวะ อยู่ในระดับปานกลางทุกข้อ

ตารางที่ ๔.๘ ค่าเฉลี่ย ค่าเบี่ยงเบนมาตรฐานและระดับทัศนคติประชาชนกับการบริหารงานขององค์การบริหารส่วนตำบลบางเพ็ญ อำเภอบางบ่อ จังหวัดสมุทรปราการ ด้านตปะ

(N = ๔๐๐)

ด้านตปะ (มีนิสัยเคร่งครัด จะต้องดำเนินชีวิตเรียบง่าย ไม่ หมกมุ่นอยู่ในชีวิตฟุ่มเฟือยระงับยับยั้งขมใจได้)	\bar{X}	S.D.	ระดับ ความ คิดเห็น
๑. ปฏิบัติหน้าที่ของตนเพื่อความสุขของประชาชน	๓.๓๐	.๙๗๕	ปานกลาง
๒. รักษาคำมั่นสัญญาไม่รับปากเพียงให้พันตัว โดย ไม่สนใจว่าจะทำได้ตามที่รับปากหรือไม่ อันจะทำให้ ประชาชนขาดความเชื่อถือ	๓.๓๑	.๙๙๒	ปานกลาง
๓. ปฏิบัติและพัฒนาตนเองให้เป็นผู้ยึดมั่นในคุณงาม ความดี ความถูกต้อง และชอบธรรม	๓.๓๑	.๙๕๖	ปานกลาง
ภาพรวม	๓.๓๐	.๙๐๙	ปานกลาง

จากตารางที่ ๔.๘ พบว่า ประชาชนที่อาศัยอยู่ในตำบลบางเพ็ญ อำเภอบางบ่อ จังหวัดสมุทรปราการ มีความคิดเห็นว่า ทัศนคติประชาชนกับการบริหารงานขององค์การบริหารส่วนตำบลบางเพ็ญ อำเภอบางบ่อ จังหวัดสมุทรปราการ ด้านตปะ อยู่ในระดับปานกลาง ($\bar{X} = ๓.๓๐$) และเมื่อพิจารณารายละเอียดในแต่ละข้อพบว่า พบว่า ประชาชนมีความคิดเห็นว่า ทัศนคติประชาชนกับการบริหารงานขององค์การบริหารส่วนตำบลบางเพ็ญ อำเภอบางบ่อ จังหวัดสมุทรปราการ ด้านตปะ อยู่ในระดับปานกลางทุกข้อ

ตารางที่ ๔.๙ ค่าเฉลี่ย ค่าเบี่ยงเบนมาตรฐานและระดับทัศนคติประชาชนกับการบริหารงานขององค์การบริหารส่วนตำบลบางเพ็ญ อำเภอบางบ่อ จังหวัดสมุทรปราการ ด้านอีกโถง

(N = ๔๐๐)

ด้านอีกโถง (ปลอดพ้นจากโกรธ พยาบาท จองเวร เป็นผู้ไม่มี ความรู้สึกขุ่นเคืองต่อใคร ๆ)	\bar{X}	S.D.	ระดับ ความ คิดเห็น
๑. มีความเมตตาประจําใจไว้ระงับความขุ่นเคืองแห่ง ตน	๓.๒๑	.๙๖๒	ปานกลาง
๒. เมื่อเกิดปัญหาในการปฏิบัติหน้าที่ ก็แก้ปัญหา นั้นๆ ด้วยความสุจริตรอบคอบจนสำเร็จลุล่วงไปด้วยดี	๓.๒๗	.๙๖๓	ปานกลาง
๓. เมื่อมีปัญหาก็พยายามชี้แจงเหตุผลทำความเข้าใจ หาทางแก้ปัญหา โดยไม่ใช้อารมณ์	๓.๔๒	๑.๐๔๒	ปานกลาง
ภาพรวม	๓.๓๐	.๙๖๓	ปานกลาง

จากตารางที่ ๔.๙ พบว่า ประชาชนที่อาศัยอยู่ในตำบลบางเพ็ญ อำเภอบางบ่อ จังหวัดสมุทรปราการ มีความคิดเห็นว่า ทัศนคติประชาชนกับการบริหารงานขององค์การบริหารส่วนตำบลบางเพ็ญ อำเภอบางบ่อ จังหวัดสมุทรปราการ ด้านอีกโถง อยู่ในระดับปานกลาง ($\bar{X} = ๓.๓๐$) และเมื่อพิจารณารายละเอียดในแต่ละข้อพบว่า พบว่า ประชาชนมีความคิดเห็นว่า ทัศนคติประชาชนกับการบริหารงานขององค์การบริหารส่วนตำบลบางเพ็ญ อำเภอบางบ่อ จังหวัดสมุทรปราการ ด้านอีกโถง อยู่ในระดับปานกลางทุกข้อ

ตารางที่ ๔.๑๐ ค่าเฉลี่ย ค่าเบี่ยงเบนมาตรฐานและระดับทัศนคติของ
องค์การบริหารส่วนตำบลบางเพ็ญ อำเภอบางบ่อ จังหวัดสมุทรปราการ ด้าน
อวิหิงสา

(N = ๔๐๐)

ด้านอวิหิงสา (ไม่ทำให้ผู้ใดเดือดร้อนไม่เบียดเบียนใคร)	\bar{X}	S.D.	ระดับ ความ คิดเห็น
๑. มีความกรุณา ไม่ทารุณเบียดเบียนและกลั่นแกล้ง ให้ประชาชนได้รับความเดือดร้อน	๓.๓๑	๑.๐๔๒	ปานกลาง
๒. ทำงานในหน้าที่ ด้วยความละเอียดถี่ถ้วน รวดเร็ว ถูกต้อง ด้วยการมีสมรรถนะที่ดี	๓.๓๔	๑.๐๑๘	ปานกลาง
๓. มีมนุษยสัมพันธ์กับประชาชนที่มาติดต่อด้วยความ จริงใจมีความพร้อมที่จะให้บริการ	๓.๓๔	.๙๙๓	ปานกลาง
ภาพรวม	๓.๓๓	.๙๔๑	ปานกลาง

จากตารางที่ ๔.๑๐ พบว่า ประชาชนที่อาศัยอยู่ในตำบลบางเพ็ญ อำเภอบางบ่อ
จังหวัดสมุทรปราการ มีความคิดเห็นว่า ทัศนคติขององค์การบริหาร
ส่วนตำบลบางเพ็ญ อำเภอบางบ่อ จังหวัดสมุทรปราการ ด้านอวิหิงสา อยู่ในระดับปานกลาง
($\bar{X} = ๓.๓๓$) และเมื่อพิจารณารายละเอียดในแต่ละข้อพบว่า พบว่า ประชาชนมีความคิดเห็นว่า
ทัศนคติขององค์การบริหารส่วนตำบลบางเพ็ญ อำเภอบางบ่อ
จังหวัดสมุทรปราการ ด้านอวิหิงสา อยู่ในระดับปานกลางทุกข้อ

ตารางที่ ๔.๑๑ ค่าเฉลี่ย ค่าเบี่ยงเบนมาตรฐานและระดับทัศนคติประชาชนกับการบริหารงานขององค์การบริหารส่วนตำบลบางเพ็ญ อำเภอบางบ่อ จังหวัดสมุทรปราการ ด้าน
 ชั้นดี

(N = ๔๐๐)

ด้านชั้นดี (ความอดทน อดกลั้น ช่มใจ เข้าใจผู้อื่น สามารถ อดทนต่องานหนัก ความตรงต่อคำ และคำเสียสละ ทาง โดยไม่เกิดอารมณ์เสีย)	\bar{X}	S.D.	ระดับ ความ คิดเห็น
๑. มีความอดทนต่อความเหน็ดเหนื่อยยากต่อการ ปฏิบัติงานในหน้าที่ของตนเพื่อประโยชน์สุขของ ประชาชน	๓.๓๑	.๙๖๒	ปานกลาง
๒. ทำงานในหน้าที่โดยมีจิตสำนึกและหลักการในการ รักษาผลประโยชน์ของประชาชนโดยส่วนรวม	๓.๓๗	.๙๖๘	ปานกลาง
๓. ให้บริการประชาชนด้วยความมุ่งมั่น และเข้าใจ ประชาชน	๓.๒๓	.๙๖๔	ปานกลาง
ภาพรวม	๓.๓๐	.๙๗๖	ปานกลาง

จากตารางที่ ๔.๑๑ พบว่า ประชาชนที่อาศัยอยู่ในตำบลบางเพ็ญ อำเภอบางบ่อ จังหวัดสมุทรปราการ มีความคิดเห็นว่า ทัศนคติประชาชนกับการบริหารงานขององค์การบริหารส่วนตำบลบางเพ็ญ อำเภอบางบ่อ จังหวัดสมุทรปราการ ด้านชั้นดี อยู่ในระดับปานกลาง ($\bar{X} = ๓.๓๐$) และเมื่อพิจารณารายละเอียดในแต่ละข้อพบว่า พบว่า ประชาชนมีความคิดเห็นว่า ทัศนคติประชาชนกับการบริหารงานขององค์การบริหารส่วนตำบลบางเพ็ญ อำเภอบางบ่อ จังหวัดสมุทรปราการ ด้านชั้นดี อยู่ในระดับปานกลางทุกข้อ

ตารางที่ ๔.๑๒ ค่าเฉลี่ย ค่าเบี่ยงเบนมาตรฐานและระดับทัศนคติของ
องค์การบริหารส่วนตำบลบางเพ็ญ อำเภอบางบ่อ จังหวัดสมุทรปราการ ด้าน
อวิโรธนะ

(N = ๔๐๐)

ด้านอวิโรธนะ (ไม่เป็นปฏิปักษ์ไม่ขัดขวาง)	\bar{X}	S.D.	ระดับ ความ คิดเห็น
๑. ปฏิบัติหน้าที่ด้วยความถูกต้องเที่ยงธรรมและดำรง ตนบนหลักแห่งธรรม ปฏิบัติหน้าที่อย่างเสมอต้นเสมอ ปลาย	๓.๒๔	๑.๐๖๙	ปานกลาง
๒. ยึดผลประโยชน์ประชาชนเป็นที่ตั้ง ไม่เอาความ ต้องการของตนเองเป็นที่ตั้ง	๓.๒๕	.๙๕๘	ปานกลาง
๓. ให้บริการแก่ประชาชนที่มาติดต่ออย่างยุติธรรมทุก คน	๓.๒๓	๑.๐๐๕	ปานกลาง
ภาพรวม	๓.๒๔	.๙๗๙	ปานกลาง

จากตารางที่ ๔.๑๒ พบว่า ประชาชนที่อาศัยอยู่ในตำบลบางเพ็ญ อำเภอบางบ่อ
จังหวัดสมุทรปราการ มีความคิดเห็นว่า ทัศนคติขององค์การบริหาร
ส่วนตำบลบางเพ็ญ อำเภอบางบ่อ จังหวัดสมุทรปราการ ด้านอวิโรธนะ อยู่ในระดับปานกลาง
($\bar{X} = ๓.๒๔$) และเมื่อพิจารณารายละเอียดในแต่ละข้อพบว่า พบว่า ประชาชนมีความคิดเห็นว่า
ทัศนคติขององค์การบริหารส่วนตำบลบางเพ็ญ อำเภอบางบ่อ
จังหวัดสมุทรปราการ ด้านอวิโรธนะ อยู่ในระดับปานกลางทุกข้อ

๔.๓ การเปรียบเทียบทัศนคติราชการธรรมกับการบริหารงานขององค์การบริหารส่วนตำบลบางเพรียง อำเภอบางป่อ จังหวัดสมุทรปราการ โดยจำแนกตามปัจจัยส่วนบุคคล

ผลการวิเคราะห์การเปรียบเทียบทัศนคติราชการธรรมกับการบริหารงานขององค์การบริหารส่วนตำบลบางเพรียง อำเภอบางป่อ จังหวัดสมุทรปราการ โดยจำแนกตามปัจจัยส่วนบุคคล ได้แก่ เพศ อายุ ระดับการศึกษา และอาชีพ โดยการทดสอบค่าที (t – test) การวิเคราะห์ความแปรปรวนทางเดียว (One Way ANOVA) เมื่อพบว่ามีความแตกต่างจะทำการเปรียบเทียบความแตกต่างรายคู่ โดยวิธีผลต่างนัยสำคัญน้อยที่สุด (LSD) รายละเอียดดังแสดงในตารางที่ ๔.๑๓ – ๔.๒๙

ตารางที่ ๔.๑๓ การเปรียบเทียบทัศนคติราชการธรรมกับการบริหารงานขององค์การบริหารส่วนตำบลบางเพรียง อำเภอบางป่อ จังหวัดสมุทรปราการ จำแนกตามเพศ

(N = ๔๐๐)

ทัศนคติราชการธรรมกับการบริหารงานขององค์การบริหารส่วนตำบล	ชาย		หญิง		t	Sig.
	\bar{X}	S.D.	\bar{X}	S.D.		
๑. ด้านทาน	๓.๒๙	.๘๙๕	๓.๓๐	.๘๕๐	.๐๔๓	.๙๖๖
๒. ด้านศีล	๓.๓๔	.๙๖๒	๓.๓๗	.๙๓๕	.๓๒๕	.๗๔๕
๓. ด้านปริจาคะ	๓.๒๖	.๙๕๘	๓.๓๐	.๙๑๒	.๔๓๕	.๖๖๔
๔. ด้านอาชชวะ	๓.๒๙	.๙๖๗	๓.๓๓	.๙๐๗	.๔๗๑	.๖๓๘
๕. ด้านมัททวะ	๓.๓๐	.๙๓๔	๓.๓๓	.๙๖๖	.๓๓๔	.๗๓๘
๖. ด้านตปะ	๓.๒๔	.๙๓๖	๓.๓๘	.๘๗๐	๑.๔๓๒	.๑๕๓
๗. ด้านอักโกระ	๓.๓๐	.๙๕๖	๓.๒๙	.๘๘๒	.๑๖๙	.๘๖๖
๘. ด้านอวิหิงสา	๓.๓๓	.๙๖๙	๓.๓๓	.๙๐๗	.๐๖๓	.๙๕๐
๙. ด้านขันติ	๓.๓๒	.๙๑๖	๓.๒๘	.๘๒๓	.๔๓๒	.๖๖๖
๑๐. ด้านอวิโรธนะ	๓.๒๓	.๙๙๐	๓.๒๕	.๙๖๖	.๑๗๓	.๘๖๓
รวม	๓.๒๙	.๘๙๐	๓.๓๒	.๘๓๕	.๒๙๐	.๗๗๒

จากตารางที่ ๔.๑๓ พบว่า ประชาชนที่มีเพศต่างกัน มีความคิดเห็นว่า ทัศนคติราชการธรรมกับการบริหารงานขององค์การบริหารส่วนตำบลบางเพรียง อำเภอบางป่อ จังหวัดสมุทรปราการ โดยรวมไม่แตกต่างกัน จึงไม่เป็นไปตามสมมติฐานที่ตั้งไว้ เมื่อพิจารณาในแต่ละด้านพบว่า ประชาชนมีความคิดเห็นไม่แตกต่างกันทุกด้าน

ตารางที่ ๔.๑๔ การเปรียบเทียบทัศนคติของประชาชนกับการบริหารงานขององค์การบริหารส่วนตำบลบางเพ็ญ อำเภอบางบัว จังหวัดสมุทรปราการ จำแนกตามอายุ (N=๔๐๐)

ทัศนคติของประชาชน ต่อการบริหารงาน ขององค์การบริหารส่วน ตำบลบางเพ็ญ	๒๐-๓๕ ปี		๓๖-๕๐ ปี		๕๑-๖๕ ปี		๖๖ ปีขึ้นไป		F	Sig.
	\bar{X}	S.D.	\bar{X}	S.D.	\bar{X}	S.D.	\bar{X}	S.D.		
๑. ด้านงาน	๓.๔๓	.๗๗๖	๓.๒๘	.๘๗๕	๓.๒๔	.๘๗๖	๓.๓๓	.๒๑๒	.๕๕๑	.๖๒๑
๒. ด้านค้ำ	๓.๔๒	.๘๔๕	๓.๓๔	.๘๑๕	๓.๓๖	.๘๕๕	๓.๒๔	.๔๗๖	.๑๘๓	.๙๐๘
๓. ด้านปริจจาคะ	๓.๔๓	.๘๕๘	๓.๒๔	.๘๒๒	๓.๓๓	.๘๑๘	๓.๑๔	.๕๐๑	.๘๓๐	.๔๗๘
๔. ด้านอาชชวะ	๓.๒๗	.๘๑๒	๓.๓๕	.๘๕๑	๓.๒๔	.๘๘๗	๓.๓๑	.๘๔๐	.๔๒๐	.๗๓๙
๕. ด้านมัททวะ	๓.๕๒	.๘๒๒	๓.๒๖	.๘๓๔	๓.๓๑	.๘๑๘	๓.๓๓	.๓๘๔	๑.๐๖๙	.๓๖๒
๖. ด้านตปะ	๓.๔๒	.๘๒๗	๓.๒๗	.๘๐๙	๓.๓๔	.๘๘๙	๓.๐๕	.๓๐๐	.๗๙๕	.๔๙๗
๗. ด้านอ๊กโกระ	๓.๔๑	.๘๔๔	๓.๒๗	.๘๖๖	๓.๓๐	.๘๙๙	๓.๒๔	.๒๗๗	.๓๒๒	.๘๐๙
๘. ด้านอวิหิงสา	๓.๕๔	.๘๑๖	๓.๒๙	.๘๑๐	๓.๓๓	.๘๕๔	๓.๑๙	.๓๘๒	๑.๑๖๓	.๓๒๔
๙. ด้านขันติ	๓.๕๖	.๘๓๘	๓.๒๔	.๘๒๘	๓.๓๔	.๘๗๘	๓.๑๐	.๒๓๖	๒.๒๓๖	.๐๘๔
๑๐. ด้านอวิโรธนะ	๓.๓๓	.๘๙๑	๓.๒๓	.๘๑๙	๓.๒๑	.๘๒๗	๓.๑๙	.๕๔๕	.๒๒๐	.๘๘๒
รวม	๓.๔๕	.๘๓๗	๓.๒๗	.๘๓๕	๓.๓๑	.๘๗๔	๓.๒๐	.๓๔๙	.๖๗๖	.๕๖๗

จากตารางที่ ๔.๑๔ พบว่า ประชาชนที่มีอายุต่างกัน มีความคิดเห็นว่ ทัศนคติของประชาชนกับการบริหารงานขององค์การบริหารส่วนตำบลบางเพ็ญ อำเภอบางบัว จังหวัดสมุทรปราการ โดยรวมไม่แตกต่างกัน จึงไม่เป็นไปตามสมมติฐานที่ตั้งไว้ เมื่อพิจารณาในแต่ละด้านพบว่า ประชาชนมีความคิดเห็นไม่แตกต่างกันทุกด้าน

ตารางที่ ๔.๑๕ การเปรียบเทียบทัศนคติของประชาชนกับการบริหารงานขององค์การบริหารส่วนตำบลบางเพรียง อำเภอบางป่อ จังหวัดสมุทรปราการ จำแนกตามระดับการศึกษา

(N=๔๐๐)

ทัศนคติของประชาชน ต่อการบริหารงาน ขององค์การบริหาร ส่วนตำบล	ประถมศึกษา		มัธยมศึกษา หรือเทียบเท่า		อนุปริญญา		ปริญญาตรี หรือสูงกว่า ปริญญาตรี		F	Sig.
	\bar{X}	S.D.	\bar{X}	S.D.	\bar{X}	S.D.	\bar{X}	S.D.		
๑. ด้านทาน	๓.๔๐	.๘๙๕	๓.๑๔	.๗๗๓	๓.๕๗	.๘๒๘	๒.๙๖	.๙๘๖	๕.๘๖๕**	.๐๐๑
๒. ด้านศีล	๓.๔๑	.๙๖๖	๓.๒๗	.๙๐๑	๓.๔๖	.๗๖๕	๓.๑๘	.๙๙๗	๑.๒๐๒	.๓๐๙
๓. ด้านปรีชาจะ	๓.๓๕	.๙๕๔	๓.๑๒	.๘๖๖	๓.๖๘	.๙๒๕	๒.๙๕	.๙๐๖	๖.๔๑๒**	.๐๐๐
๔. ด้านอาชชวะ	๓.๓๗	.๙๒๒	๓.๒๑	.๙๒๗	๓.๕๖	.๘๖๒	๓.๐๔	.๙๙๐	๒.๘๗๙*	.๐๓๖
๕. ด้านมัททวะ	๓.๓๖	.๙๐๔	๓.๒๓	.๘๙๓	๓.๕๘	.๖๖๑	๓.๐๐	.๙๕๑	๓.๒๕๒*	.๐๒๒
๖. ด้านตปะ	๓.๓๗	.๙๑๙	๓.๑๙	.๘๕๓	๓.๕๘	.๗๙๗	๒.๙๘	.๙๕๔	๔.๑๕๐**	.๐๐๖
๗. ด้านอภโกระ	๓.๓๗	.๙๒๖	๓.๑๖	.๙๕๒	๓.๕๐	.๗๓๔	๓.๑๖	.๙๗๐	๒.๓๔๘	.๐๗๒
๘. ด้านอวิหิงสา	๓.๔๒	.๙๘๔	๓.๒๒	.๘๘๙	๓.๕๔	.๘๐๑	๓.๐๐	.๙๖๘	๓.๔๘๘*	.๐๑๖
๙. ด้านขันติ	๓.๓๗	.๘๘๔	๓.๒๑	.๘๔๔	๓.๕๘	.๗๕๕	๒.๙๕	.๙๕๗	๔.๖๖๘**	.๐๐๓
๑๐. ด้านอวิโรหณะ	๓.๓๒	.๙๔๔	๓.๑๒	.๙๑๗	๓.๔๗	.๘๐๗	๒.๙๓	.๙๕๙	๓.๑๘๑*	.๐๒๔
รวม	๓.๓๗	.๘๘๓	๓.๑๙	.๘๒๑	๓.๕๕	.๗๔๐	๓.๐๑	.๙๖๒	๓.๙๘๗**	.๐๐๘

*มีนัยสำคัญทางสถิติที่ระดับ .๐๕

**มีนัยสำคัญทางสถิติที่ระดับ .๐๑

จากตารางที่ ๔.๑๕ พบว่า ประชาชนที่มีระดับการศึกษาต่างกัน มีความคิดเห็นว่ทัศนคติของประชาชนกับการบริหารงานขององค์การบริหารส่วนตำบลบางเพรียง อำเภอบางป่อ จังหวัดสมุทรปราการ แตกต่างกันอย่างมีนัยสำคัญทางสถิติที่ระดับ .๐๑ ซึ่งเป็นไปตามสมมติฐานที่ตั้งไว้ เมื่อพิจารณาในแต่ละด้านพบว่า ประชาชนมีความคิดเห็นแตกต่างกันอย่างมีนัยสำคัญทางสถิติที่ระดับ .๐๑ ในด้านทาน ด้านปรีชาจะ ด้านตปะ ด้านขันติ และมีความคิดเห็นแตกต่างกันอย่างมีนัยสำคัญทางสถิติที่ระดับ .๐๕ ในด้านมัททวะ ด้านอวิหิงสา ด้านอวิโรหณะ สำหรับด้านศีล และด้านอภโกระ ประชาชนมีความคิดเห็นไม่แตกต่างกัน ดังนั้นจึงทำการเปรียบเทียบความแตกต่างค่าเฉลี่ยเป็นรายคู่โดยรวมและในแต่ละด้านที่แตกต่างกันด้วยวิธีผลต่างนัยสำคัญน้อยที่สุด (Least Significant Difference : LSD) รายละเอียดดังแสดงในตารางที่ ๔.๑๖-๔.๒๔

ตารางที่ ๔.๑๖ การเปรียบเทียบความแตกต่างของค่าเฉลี่ยและความคิดเห็นต่อทศพิธราชธรรม
กับการบริหารงานขององค์การบริหารส่วนตำบลบางเพ็ญ อำเภอบางบัว
จังหวัดสมุทรปราการ เป็นรายคู่ จำแนกตามระดับการศึกษา โดยรวม

อายุ		ประถมศึกษา	มัธยมศึกษา	อนุปริญญา	ปริญญาตรี หรือสูงกว่า
	\bar{X}	๓.๓๗	๓.๑๙	๓.๕๕	๓.๐๑
ประถมศึกษา	๓.๓๗	-	.๑๙	-.๑๙	.๓๖*
มัธยมศึกษา	๓.๑๙		-	-.๓๖*	.๑๗
อนุปริญญา	๓.๕๕			-	.๕๕*
ปริญญาตรี หรือสูงกว่า	๓.๐๑				-

*มีนัยสำคัญทางสถิติที่ระดับ .๐๕

จากตารางที่ ๔.๑๖ พบว่า ประชาชนที่มีการศึกษาระดับประถมศึกษา มีความ
คิดเห็นว่า ทศพิธราชธรรมกับการบริหารงานขององค์การบริหารส่วนตำบล โดยรวม มากกว่า
ประชาชนที่มีการศึกษาระดับปริญญาตรีหรือสูงกว่าปริญญาตรี ส่วนประชาชนที่มีการศึกษา
ระดับมัธยมศึกษาหรือเทียบเท่า มีความคิดเห็นว่า ทศพิธราชธรรมกับการบริหารงานของ
องค์การบริหารส่วนตำบล โดยรวม น้อยกว่าประชาชนที่มีการศึกษาระดับอนุปริญญา
นอกจากนี้ประชาชนที่มีการศึกษาระดับอนุปริญญา มีความคิดเห็นว่า ทศพิธราชธรรมกับการ
บริหารงานขององค์การบริหารส่วนตำบล โดยรวม มากกว่าประชาชนที่มีการศึกษาระดับ
ปริญญาตรีหรือสูงกว่าปริญญาตรี อย่างมีนัยสำคัญทางสถิติที่ระดับ .๐๕ สำหรับประชาชนที่มี
ระดับการศึกษาแตกต่างกันคู่อื่น ๆ มีความคิดเห็นไม่แตกต่างกัน

ตารางที่ ๔.๑๗ การเปรียบเทียบความแตกต่างของค่าเฉลี่ยและความคิดเห็นต่อทศพิธราชธรรม
กับการบริหารงานขององค์การบริหารส่วนตำบลบางเพ็ญ อำเภอบางบัว
จังหวัดสมุทรปราการ เป็นรายคู่ จำแนกตามระดับการศึกษา ด้านทาน

อายุ		ประถมศึกษา	มัธยมศึกษา	อนุปริญญา	ปริญญาตรี หรือสูงกว่า
	\bar{X}	๓.๔๐	๓.๑๔	๓.๕๗	๒.๙๖
ประถมศึกษา	๓.๔๐	-	.๒๖*	-.๑๗	.๔๓*
มัธยมศึกษา	๓.๑๔		-	-.๔๓*	.๑๗
อนุปริญญา	๓.๕๗			-	.๖๐*
ปริญญาตรี หรือสูงกว่า	๒.๙๖				-

*มีนัยสำคัญทางสถิติที่ระดับ .๐๕

จากตารางที่ ๔.๑๗ พบว่า ประชาชนที่มีการศึกษาระดับประถมศึกษา มีความ
คิดเห็นว่า ทศพิธราชธรรมกับการบริหารงานขององค์การบริหารส่วนตำบล ด้านทาน มากกว่า
ประชาชนที่มีการศึกษาระดับมัธยมศึกษา และปริญญาตรีหรือสูงกว่าปริญญาตรี ส่วนประชาชน
ที่มีการศึกษาระดับมัธยมศึกษาหรือเทียบเท่า มีความคิดเห็นว่า ทศพิธราชธรรมกับการ
บริหารงานขององค์การบริหารส่วนตำบล ด้านทาน น้อยกว่าประชาชนที่มีการศึกษาระดับ
อนุปริญญา นอกจากนี้ประชาชนที่มีการศึกษาระดับอนุปริญญา มีความคิดเห็นว่า
ทศพิธราชธรรมกับการบริหารงานขององค์การบริหารส่วนตำบล ด้านทาน มากกว่าประชาชนที่
มีการศึกษาระดับปริญญาตรีหรือสูงกว่าปริญญาตรี อย่างมีนัยสำคัญทางสถิติที่ระดับ .๐๕
สำหรับประชาชนที่มีระดับการศึกษาแตกต่างกันคู่อื่น ๆ มีความคิดเห็นไม่แตกต่างกัน

ตารางที่ ๔.๑๘ การเปรียบเทียบความแตกต่างของค่าเฉลี่ยและความคิดเห็นต่อทศพิธราชธรรม
กับการบริหารงานขององค์การบริหารส่วนตำบลบางเพ็ญ อำเภอบางบัว
จังหวัดสมุทรปราการ เป็นรายคู่ จำแนกตามระดับการศึกษา ด้านปริจจาคะ

อายุ		ประถมศึกษา	มัธยมศึกษา	อนุปริญญา	ปริญญาตรี หรือสูงกว่า
	\bar{X}	๓.๓๕	๓.๑๒	๓.๖๘	๒.๙๕
ประถมศึกษา	๓.๓๕	-	.๒๔*	-.๓๓*	.๔๑*
มัธยมศึกษา	๓.๑๒		-	-.๕๖*	.๑๗
อนุปริญญา	๓.๖๘			-	.๗๓*
ปริญญาตรี หรือสูงกว่า	๒.๙๕				-

*มีนัยสำคัญทางสถิติที่ระดับ .๐๕

จากตารางที่ ๔.๑๘ พบว่า ประชาชนที่มีการศึกษาระดับประถมศึกษา มีความ
คิดเห็นว่า ทศพิธราชธรรมกับการบริหารงานขององค์การบริหารส่วนตำบล ด้านปริจจาคะ
มากกว่าประชาชนที่มีการศึกษาระดับมัธยมศึกษา, ปริญญาตรีหรือสูงกว่าปริญญาตรี และน้อย
กว่าประชาชนที่มีการศึกษาระดับอนุปริญญา ส่วนประชาชนที่มีการศึกษาระดับมัธยมศึกษาหรือ
เทียบเท่า มีความคิดเห็นว่า ทศพิธราชธรรมกับการบริหารงานขององค์การบริหารส่วนตำบล
ด้านปริจจาคะ น้อยกว่าประชาชนที่มีการศึกษาระดับอนุปริญญา นอกจากนี้ประชาชนที่มี
การศึกษาระดับอนุปริญญา มีความคิดเห็นว่า ทศพิธราชธรรมกับการบริหารงานขององค์การ
บริหารส่วนตำบล ด้านปริจจาคะ มากกว่าประชาชนที่มีการศึกษาระดับปริญญาตรีหรือสูงกว่า
ปริญญาตรี อย่างมีนัยสำคัญทางสถิติที่ระดับ .๐๕ สำหรับประชาชนที่มีระดับการศึกษาต่างกัน
กันคู่อื่น ๆ มีความคิดเห็นไม่แตกต่างกัน

ตารางที่ ๔.๑๙ การเปรียบเทียบความแตกต่างของค่าเฉลี่ยและความคิดเห็นต่อทศพิธราชธรรม
กับการบริหารงานขององค์การบริหารส่วนตำบลบางเพ็ญ อำเภอบางบัว
จังหวัดสมุทรปราการ เป็นรายคู่ จำแนกตามระดับการศึกษา ด้านอาชีพ

อายุ	ประถมศึกษา	มัธยมศึกษา	อนุปริญญา	ปริญญาตรี หรือสูงกว่า	
					\bar{X}
ประถมศึกษา	๓.๓๗	-	.๑๕	-.๑๙	.๓๓*
มัธยมศึกษา	๓.๒๑	-	-	-.๓๔*	.๐๘
อนุปริญญา	๓.๕๖	-	-	-	.๕๒*
ปริญญาตรี หรือสูงกว่า	๓.๐๔	-	-	-	-

*มีนัยสำคัญทางสถิติที่ระดับ .๐๕

จากตารางที่ ๔.๑๙ พบว่า ประชาชนที่มีการศึกษาระดับประถมศึกษา มีความ
คิดเห็นว่า ทศพิธราชธรรมกับการบริหารงานขององค์การบริหารส่วนตำบล ด้านอาชีพ
มากกว่าประชาชนที่มีการศึกษาระดับปริญญาตรีหรือสูงกว่าปริญญาตรี ส่วนประชาชนที่มี
การศึกษาระดับมัธยมศึกษาหรือเทียบเท่า มีความคิดเห็นว่า ทศพิธราชธรรมกับการบริหารงาน
ขององค์การบริหารส่วนตำบล ด้านอาชีพ น้อยกว่าประชาชนที่มีการศึกษาระดับอนุปริญญา
นอกจากนี้ประชาชนที่มีการศึกษาระดับอนุปริญญา มีความคิดเห็นว่า ทศพิธราชธรรมกับการ
บริหารงานขององค์การบริหารส่วนตำบล ด้านอาชีพ มากกว่าประชาชนที่มีการศึกษาระดับ
ปริญญาตรีหรือสูงกว่าปริญญาตรี อย่างมีนัยสำคัญทางสถิติที่ระดับ .๐๕ สำหรับประชาชนที่มี
ระดับการศึกษาแตกต่างกันคู่อื่น ๆ มีความคิดเห็นไม่แตกต่างกัน

ตารางที่ ๔.๒๐ การเปรียบเทียบความแตกต่างของค่าเฉลี่ยและความคิดเห็นต่อทศพิธราชธรรม
กับการบริหารงานขององค์การบริหารส่วนตำบลบางเพ็ญ อำเภอบางบัว
จังหวัดสมุทรปราการ เป็นรายคู่ จำแนกตามระดับการศึกษา ด้านมีทหะ

อายุ	\bar{X}	ประถมศึกษา	มัธยมศึกษา	อนุปริญญา	ปริญญาตรี หรือสูงกว่า
		๓.๓๖	๓.๒๓	๓.๕๘	๓.๐๐
ประถมศึกษา	๓.๓๖	-	.๑๓	-.๒๒	.๓๖*
มัธยมศึกษา	๓.๒๓		-	-.๓๕*	.๒๓
อนุปริญญา	๓.๕๘			-	.๕๘*
ปริญญาตรี หรือสูงกว่า	๓.๐๐				-

*มีนัยสำคัญทางสถิติที่ระดับ .๐๕

จากตารางที่ ๔.๒๐ พบว่า ประชาชนที่มีการศึกษาระดับประถมศึกษา มีความ
คิดเห็นว่า ทศพิธราชธรรมกับการบริหารงานขององค์การบริหารส่วนตำบล ด้านมีทหะ
มากกว่าประชาชนที่มีการศึกษาระดับปริญญาตรีหรือสูงกว่าปริญญาตรี ส่วนประชาชนที่มี
การศึกษาระดับมัธยมศึกษาหรือเทียบเท่า มีความคิดเห็นว่า ทศพิธราชธรรมกับการบริหารงาน
ขององค์การบริหารส่วนตำบล ด้านมีทหะ น้อยกว่าประชาชนที่มีการศึกษาระดับอนุปริญญา
นอกจากนี้ประชาชนที่มีการศึกษาระดับอนุปริญญา มีความคิดเห็นว่า ทศพิธราชธรรมกับการ
บริหารงานขององค์การบริหารส่วนตำบล ด้านมีทหะ มากกว่าประชาชนที่มีการศึกษาระดับ
ปริญญาตรีหรือสูงกว่าปริญญาตรี อย่างมีนัยสำคัญทางสถิติที่ระดับ .๐๕ สำหรับประชาชนที่มี
ระดับการศึกษาแตกต่างกันคู่อื่น ๆ มีความคิดเห็นไม่แตกต่างกัน

ตารางที่ ๔.๒๑ การเปรียบเทียบความแตกต่างของค่าเฉลี่ยและความคิดเห็นต่อทศพิธราชธรรม
กับการบริหารงานขององค์การบริหารส่วนตำบลบางเพ็ญ อำเภอบางบัว
จังหวัดสมุทรปราการ เป็นรายคู่ จำแนกตามระดับการศึกษา ด้านตะ

อายุ		ประถมศึกษา	มัธยมศึกษา	อนุปริญญา	ปริญญาตรี หรือสูงกว่า
	\bar{X}	๓.๓๗	๓.๑๙	๓.๕๘	๒.๙๘
ประถมศึกษา	๓.๓๗	-	.๑๘	-.๒๑	.๓๙*
มัธยมศึกษา	๓.๑๙		-	-.๓๙*	.๒๑
อนุปริญญา	๓.๕๘			-	.๖๐*
ปริญญาตรี หรือสูงกว่า	๒.๙๘				-

*มีนัยสำคัญทางสถิติที่ระดับ .๐๕

จากตารางที่ ๔.๒๑ พบว่า ประชาชนที่มีการศึกษาระดับประถมศึกษา มีความ
คิดเห็นว่า ทศพิธราชธรรมกับการบริหารงานขององค์การบริหารส่วนตำบล ด้านตะ มากกว่า
ประชาชนที่มีการศึกษาระดับปริญญาตรีหรือสูงกว่าปริญญาตรี ส่วนประชาชนที่มีการศึกษา
ระดับมัธยมศึกษาหรือเทียบเท่า มีความคิดเห็นว่า ทศพิธราชธรรมกับการบริหารงานของ
องค์การบริหารส่วนตำบล ด้านตะ น้อยกว่าประชาชนที่มีการศึกษาระดับอนุปริญญา
นอกจากนี้ประชาชนที่มีการศึกษาระดับอนุปริญญา มีความคิดเห็นว่า ทศพิธราชธรรมกับการ
บริหารงานขององค์การบริหารส่วนตำบล ด้านตะ มากกว่าประชาชนที่มีการศึกษาระดับ
ปริญญาตรีหรือสูงกว่าปริญญาตรี อย่างมีนัยสำคัญทางสถิติที่ระดับ .๐๕ สำหรับประชาชนที่มี
ระดับการศึกษาแตกต่างกันคู่อื่น ๆ มีความคิดเห็นไม่แตกต่างกัน

ตารางที่ ๔.๒๒ การเปรียบเทียบความแตกต่างของค่าเฉลี่ยและความคิดเห็นต่อทศพิธราชธรรม
กับการบริหารงานขององค์การบริหารส่วนตำบลบางเพ็ญ อำเภอบางบัว
จังหวัดสมุทรปราการ เป็นรายคู่ จำแนกตามระดับการศึกษา ด้านอวิหิงสา

อายุ		ประถมศึกษา	มัธยมศึกษา	อนุปริญญา	ปริญญาตรี หรือสูงกว่า
	\bar{X}	๓.๔๒	๓.๒๒	๓.๕๔	๓.๐๐
ประถมศึกษา	๓.๔๒	-	.๑๙	-.๑๓	.๔๒*
มัธยมศึกษา	๓.๒๒		-	-.๓๒*	.๒๒
อนุปริญญา	๓.๕๔			-	.๕๔*
ปริญญาตรี หรือสูงกว่า	๓.๐๐				-

*มีนัยสำคัญทางสถิติที่ระดับ .๐๕

จากตารางที่ ๔.๒๒ พบว่า ประชาชนที่มีการศึกษาระดับประถมศึกษา มีความ
คิดเห็นว่า ทศพิธราชธรรมกับการบริหารงานขององค์การบริหารส่วนตำบล ด้านอวิหิงสา
มากกว่าประชาชนที่มีการศึกษาระดับปริญญาตรีหรือสูงกว่าปริญญาตรี ส่วนประชาชนที่มี
การศึกษาระดับมัธยมศึกษาหรือเทียบเท่า มีความคิดเห็นว่า ทศพิธราชธรรมกับการบริหารงาน
ขององค์การบริหารส่วนตำบล ด้านอวิหิงสา น้อยกว่าประชาชนที่มีการศึกษาระดับอนุปริญญา
นอกจากนี้ประชาชนที่มีการศึกษาระดับอนุปริญญา มีความคิดเห็นว่า ทศพิธราชธรรมกับการ
บริหารงานขององค์การบริหารส่วนตำบล ด้านอวิหิงสา มากกว่าประชาชนที่มีการศึกษาระดับ
ปริญญาตรีหรือสูงกว่าปริญญาตรี อย่างมีนัยสำคัญทางสถิติที่ระดับ .๐๕ สำหรับประชาชนที่มี
ระดับการศึกษาแตกต่างกันคู่อื่น ๆ มีความคิดเห็นไม่แตกต่างกัน

ตารางที่ ๔.๒๓ การเปรียบเทียบความแตกต่างของค่าเฉลี่ยและความคิดเห็นต่อทศพิธราชธรรม
กับการบริหารงานขององค์การบริหารส่วนตำบลบางเพ็ญ อำเภอบางบัว
จังหวัดสมุทรปราการ เป็นรายคู่ จำแนกตามระดับการศึกษา ด้านขันธ์ติ

อายุ		ประถมศึกษา	มัธยมศึกษา	อนุปริญญา	ปริญญาตรี หรือสูงกว่า
	\bar{X}	๓.๓๗	๓.๒๑	๓.๕๘	๒.๙๕
ประถมศึกษา	๓.๓๗	-	.๑๖	-.๒๒	.๔๒*
มัธยมศึกษา	๓.๒๑		-	-.๓๗*	.๒๖
อนุปริญญา	๓.๕๘			-	.๖๔*
ปริญญาตรี หรือสูงกว่า	๒.๙๕				-

*มีนัยสำคัญทางสถิติที่ระดับ .๐๕

จากตารางที่ ๔.๒๓ พบว่า ประชาชนที่มีการศึกษาระดับประถมศึกษา มีความ
คิดเห็นว่า ทศพิธราชธรรมกับการบริหารงานขององค์การบริหารส่วนตำบล ด้านขันธ์ติ มากกว่า
ประชาชนที่มีการศึกษาระดับปริญญาตรีหรือสูงกว่าปริญญาตรี ส่วนประชาชนที่มีการศึกษา
ระดับมัธยมศึกษาหรือเทียบเท่า มีความคิดเห็นว่า ทศพิธราชธรรมกับการบริหารงานของ
องค์การบริหารส่วนตำบล ด้านขันธ์ติ น้อยกว่าประชาชนที่มีการศึกษาระดับอนุปริญญา
นอกจากนี้ประชาชนที่มีการศึกษาระดับอนุปริญญา มีความคิดเห็นว่า ทศพิธราชธรรมกับการ
บริหารงานขององค์การบริหารส่วนตำบล ด้านขันธ์ติ มากกว่าประชาชนที่มีการศึกษาระดับ
ปริญญาตรีหรือสูงกว่าปริญญาตรี อย่างมีนัยสำคัญทางสถิติที่ระดับ .๐๕ สำหรับประชาชนที่มี
ระดับการศึกษาแตกต่างกันคู่อื่น ๆ มีความคิดเห็นไม่แตกต่างกัน

ตารางที่ ๔.๒๔ การเปรียบเทียบความแตกต่างของค่าเฉลี่ยและความคิดเห็นต่อทศพิธราชธรรม
กับการบริหารงานขององค์การบริหารส่วนตำบลบางเพ็ญ อำเภอบางบัว
จังหวัดสมุทรปราการ เป็นรายคู่ จำแนกตามระดับการศึกษา ด้านอิทธิฤทธิ์

อายุ		ประถมศึกษา	มัธยมศึกษา	อนุปริญา	ปริญญาตรี หรือสูงกว่า
	\bar{X}	๓.๓๒	๓.๑๒	๓.๔๗	๒.๙๓
ประถมศึกษา	๓.๓๒	-	.๑๙	-.๑๖	.๓๙*
มัธยมศึกษา	๓.๑๒		-	-.๓๕*	.๒๐
อนุปริญา	๓.๔๗			-	.๕๔*
ปริญญาตรี หรือสูงกว่า	๒.๙๓				-

*มีนัยสำคัญทางสถิติที่ระดับ .๐๕

จากตารางที่ ๔.๒๔ พบว่า ประชาชนที่มีการศึกษาระดับประถมศึกษา มีความ
คิดเห็นว่า ทศพิธราชธรรมกับการบริหารงานขององค์การบริหารส่วนตำบล ด้านอิทธิฤทธิ์
มากกว่าประชาชนที่มีการศึกษาระดับปริญญาตรีหรือสูงกว่าปริญญาตรี ส่วนประชาชนที่มี
การศึกษาระดับมัธยมศึกษาหรือเทียบเท่า มีความคิดเห็นว่า ทศพิธราชธรรมกับการบริหารงาน
ขององค์การบริหารส่วนตำบล ด้านอิทธิฤทธิ์ น้อยกว่าประชาชนที่มีการศึกษาระดับอนุปริญา
นอกจากนี้ประชาชนที่มีการศึกษาระดับอนุปริญา มีความคิดเห็นว่า ทศพิธราชธรรมกับการ
บริหารงานขององค์การบริหารส่วนตำบล ด้านอิทธิฤทธิ์ มากกว่าประชาชนที่มีการศึกษาระดับ
ปริญญาตรีหรือสูงกว่าปริญญาตรี อย่างมีนัยสำคัญทางสถิติที่ระดับ .๐๕ สำหรับประชาชนที่มี
ระดับการศึกษาแตกต่างกันคู่อื่น ๆ มีความคิดเห็นไม่แตกต่างกัน

ตารางที่ ๔.๒๕ การเปรียบเทียบทัศนคติของคณาจารย์กับการบริหารงานขององค์การบริหารส่วนตำบลบางเพียง อำเภอบางบัว จังหวัดสมุทรปราการ จำแนกตามอาชีพ

(N=๔๐๐)

ทัศนคติของคณาจารย์ ต่อการบริหารงานของ องค์การบริหารส่วนตำบล	รับจ้าง		รับราชการ		เกษตรกร		บริษัท/ห้างร้าน		ค้าขาย/ธุรกิจส่วนตัว		แม่บ้าน/นักเรียน		F	Sig.
	\bar{X}	S.D.	\bar{X}	S.D.	\bar{X}	S.D.	\bar{X}	S.D.	\bar{X}	S.D.	\bar{X}	S.D.		
๑. ด้านทาน	๓.๒๕	.๘๔๓	๓.๑๐	.๘๑๔	๓.๓๖	.๘๔๐	๓.๕๐	.๘๓๔	๓.๓๑	.๘๑๖	๒.๗๘	.๒๐๕	๑.๔๖๘	.๑๙๙
๒. ด้านศีล	๓.๓๐	.๘๖๗	๓.๑๙	.๘๕๘	๓.๓๑	.๘๙๙	๓.๖๑	.๘๓๕	๓.๕๐	.๘๓๗	๓.๒๒	.๔๐๙	๑.๑๘๔	.๓๑๖
๓. ด้านบริจาค	๓.๒๖	.๘๒๔	๓.๑๔	.๘๖๖	๓.๒๖	.๘๘๙	๓.๕๕	.๘๖๙	๓.๒๗	.๘๘๒	๒.๘๙	.๘๒๙	๑.๑๐๙	.๓๕๕
๔. ด้านอาชวชะ	๓.๒๖	.๘๓๔	๓.๐๗	.๘๕๓	๓.๒๘	.๘๖๓	๓.๖๑	.๘๗๙	๓.๕๖	.๘๔๑	๒.๖๗	.๘๓๓	๒.๕๕๘*	.๐๒๘
๕. ด้านมัทวะ	๓.๒๔	.๘๒๐	๒.๘๘	.๖๗๔	๓.๓๙	.๘๙๑	๓.๖๘	.๘๑๘	๓.๓๓	.๘๖๓	๓.๑๑	.๔๗๑	๓.๑๑๑**	.๐๐๙
๖. ด้านตปะ	๓.๒๘	.๘๙๕	๓.๒๔	.๘๘๔	๓.๒๙	.๘๗๖	๓.๖๔	.๘๗๓	๓.๑๙	.๘๘๕	๒.๔๔	.๒๔๑	๒.๕๙๕*	.๐๒๕
๗. ด้านอักโธระ	๓.๒๖	.๘๐๐	๓.๒๔	.๘๔๖	๓.๓๐	.๘๔๗	๓.๔๖	.๘๕๒	๓.๓๗	.๘๓๗	๒.๘๙	.๘๑๑	.๖๔๖	.๖๖๔
๘. ด้านอวิหิงสา	๓.๓๐	.๘๓๗	๓.๐๒	.๘๘๔	๓.๓๑	.๘๔๐	๓.๖๕	.๘๓๑	๓.๔๖	.๘๗๑	๒.๗๘	.๘๕๘	๒.๓๔๑*	.๐๔๑
๙. ด้านขันติ	๓.๒๖	.๘๒๗	๓.๑๒	.๘๓๗	๓.๒๙	.๘๕๔	๓.๕๗	.๘๐๕	๓.๔๔	.๘๔๑	๒.๖๗	.๘๓๓	๒.๐๒๙	.๐๗๔
๑๐. ด้านอวิโรธนะ	๓.๒๑	.๘๓๒	๒.๙๕	.๘๑๕	๓.๒๗	.๘๓๗	๓.๔๓	.๘๓๕	๓.๒๙	.๘๕๔	๒.๘๙	.๘๒๙	๑.๐๗๐	.๓๗๖
รวม	๓.๒๖	.๘๕๖	๓.๑๐	.๘๐๒	๓.๓๑	.๘๒๙	๓.๕๗	.๘๓๙	๓.๓๗	.๘๓๙	๒.๘๓	.๘๔๐	๑.๗๒๕	.๑๒๘

*มีนัยสำคัญทางสถิติที่ระดับ .๐๕

**มีนัยสำคัญทางสถิติที่ระดับ .๐๑

จากตารางที่ ๔.๒๕ พบว่า ประชาชนที่มีอาชีพต่างกัน มีความคิดเห็นว่า ทศพิชราชธรรมกับการบริหารงานขององค์การบริหารส่วนตำบลบางเพรียง อำเภอบางป่อ จังหวัดสมุทรปราการ ไม่แตกต่างกัน ซึ่งไม่เป็นไปตามสมมติฐานที่ตั้งไว้ เมื่อพิจารณาในแต่ละด้านพบว่า ประชาชนมีความคิดเห็นแตกต่างกันอย่างมีนัยสำคัญทางสถิติที่ระดับ .๐๑ ในด้านมัททวะ และมีความคิดเห็นแตกต่างกันอย่างมีนัยสำคัญทางสถิติที่ระดับ .๐๕ ในด้านอาชชวะ ด้านตปะ และด้านอวิหิงสา สำหรับด้านอื่น ๆ ประชาชนมีความคิดเห็นไม่แตกต่างกัน ดังนั้นจึงทำการเปรียบเทียบความแตกต่างค่าเฉลี่ยเป็นรายคู่โดยรวมและในแต่ละด้านที่แตกต่างกันด้วยวิธีผลต่างนัยสำคัญน้อยที่สุด (Least Significant Difference : LSD) รายละเอียดดังแสดงในตารางที่ ๔.๒๖-๔.๒๗

ตารางที่ ๔.๒๖ การเปรียบเทียบความแตกต่างของค่าเฉลี่ยและความคิดเห็นต่อทศพิชราชธรรมกับการบริหารงานขององค์การบริหารส่วนตำบลบางเพรียง อำเภอบางป่อ จังหวัดสมุทรปราการ เป็นรายคู่ จำแนกตามอาชีพ ด้านอาชชวะ

อาชีพ	รับจ้าง	รับราชการ	เกษตรกร	บริษัท/ห้างร้าน	ค้าขาย/ธุรกิจส่วนตัว	อื่น ๆ	
	\bar{X}	๓.๒๖	๓.๐๗	๓.๒๘	๓.๖๑	๓.๕๖	๒.๖๗
รับจ้าง	๓.๒๖	-	.๑๙	-.๐๒	-.๓๕	-.๓๐	.๕๙
รับราชการ	๓.๐๗	-	-	-.๒๑	-.๕๕*	-.๔๙*	.๔๐
เกษตรกร	๓.๒๘	-	-	-	-.๓๓*	.๒๘	.๖๑
บริษัท/ห้างร้าน	๓.๖๑	-	-	-	-	.๐๕	.๙๕*
ค้าขาย/ธุรกิจส่วนตัว	๓.๕๖	-	-	-	-	-	.๙๐*
อื่น ๆ	๒.๖๗	-	-	-	-	-	-

*มีนัยสำคัญทางสถิติที่ระดับ .๐๕

จากตารางที่ ๔.๒๖ พบว่า ประชาชนที่มีอาชีพรับราชการ มีความคิดเห็นวาทศพิทธราชธรรมกับการบริหารงานขององค์การบริหารส่วนตำบล ด้านอาชชวะ น้อยกว่าประชาชนที่มีอาชีพบริษัท/ห้างร้าน และค้าขาย/ธุรกิจส่วนตัว ส่วนประชาชนที่มีอาชีพเกษตรกรกรรม มีความคิดเห็นวาทศพิทธราชธรรมกับการบริหารงานขององค์การบริหารส่วนตำบล ด้านอาชชวะ น้อยกว่าประชาชนที่มีอาชีพบริษัท/ห้างร้าน นอกจากนี้ประชาชนที่มีอาชีพบริษัท/ห้างร้าน มีความคิดเห็นวาทศพิทธราชธรรมกับการบริหารงานขององค์การบริหารส่วนตำบล ด้านอาชชวะ มากกว่าประชาชนที่มีอาชีพอื่น ๆ และประชาชนที่มีอาชีพค้าขาย/ธุรกิจส่วนตัวมีความคิดเห็นวาทศพิทธราชธรรมกับการบริหารงานขององค์การบริหารส่วนตำบล ด้านอาชชวะ มากกว่าประชาชนที่มีอาชีพแม่บ้าน/นักเรียน อย่างมีนัยสำคัญทางสถิติที่ระดับ .๐๕ สำหรับประชาชนที่มีอาชีพแตกต่างกันคู่อื่น ๆ มีความคิดเห็นไม่แตกต่างกัน

ตารางที่ ๔.๒๗ การเปรียบเทียบความแตกต่างของค่าเฉลี่ยและความคิดเห็นต่อทศพิทธราชธรรมกับการบริหารงานขององค์การบริหารส่วนตำบลบางเพ็ริยง อำเภอบางบ่อ จังหวัดสมุทรปราการ เป็นรายคู่ จำแนกตามอาชีพ ด้านมัททวะ

อาชีพ	เปรียบเทียบความแตกต่างของค่าเฉลี่ยและความคิดเห็นต่อทศพิทธราชธรรมกับการบริหารงานขององค์การบริหารส่วนตำบลบางเพ็ริยง อำเภอบางบ่อ จังหวัดสมุทรปราการ เป็นรายคู่ จำแนกตามอาชีพ ด้านมัททวะ						
	รับจ้าง	รับราชการ	เกษตรกรกรรม	บริษัท/ห้างร้าน	ค้าขาย/ธุรกิจส่วนตัว	อื่น ๆ	
\bar{X}	๓.๒๔	๒.๘๘	๓.๓๘	๓.๖๘	๓.๓๓	๓.๑๑	
รับจ้าง	-	.๓๖	-.๑๕	-.๔๔*	-.๐๘	.๑๓	
รับราชการ	๒.๘๘	-	-.๕๑*	-.๘๐*	-.๔๕	-.๒๓	
เกษตรกรกรรม	๓.๓๘		-	-.๒๘	.๐๖	.๒๘	
บริษัท/ห้างร้าน	๓.๖๘			-	.๓๕	.๕๗	
ค้าขาย/ธุรกิจส่วนตัว	๓.๓๓				-	.๒๒	
อื่น ๆ	๓.๑๑					-	

*มีนัยสำคัญทางสถิติที่ระดับ .๐๕

จากตารางที่ ๔.๒๗ พบว่า ประชาชนที่มีอาชีพรับจ้าง มีความคิดเห็นวาทศพิทธราชธรรมกับการบริหารงานขององค์การบริหารส่วนตำบล ด้านมัททวะ น้อยกว่าประชาชนที่มีอาชีพบริษัท/ห้างร้าน ส่วนประชาชนที่มีอาชีพรับราชการ มีความคิดเห็นวาทศพิทธราชธรรมกับการบริหารงานขององค์การบริหารส่วนตำบล ด้านมัททวะ น้อยกว่าประชาชนที่มีอาชีพเกษตรกรกรรม และบริษัท/ห้างร้าน อย่างมีนัยสำคัญทางสถิติที่ระดับ .๐๕ สำหรับประชาชนที่มีอาชีพแตกต่างกันคู่อื่น ๆ มีความคิดเห็นไม่แตกต่างกัน

ตารางที่ ๔.๒๘ การเปรียบเทียบความแตกต่างของค่าเฉลี่ยและความคิดเห็นต่อทศพิธราชธรรม
กับการบริหารงานขององค์การบริหารส่วนตำบลบางเพ็ญ อำเภอบางบัว
จังหวัดสมุทรปราการ เป็นรายคู่ จำแนกตามอาชีพ ด้านตปะ

อาชีพ		รับจ้าง	รับราชการ	เกษตรกร	บริษัท/ห้างร้าน	ค้าขาย/ธุรกิจส่วนตัว	อื่น ๆ
	\bar{X}	๓.๒๘	๓.๒๔	๓.๒๙	๓.๖๔	๓.๑๙	๒.๔๔
รับจ้าง	๓.๒๘	-	.๐๔	-.๐๑	-.๓๖*	.๐๙	.๘๔*
รับราชการ	๓.๒๔		-	-.๐๕	-.๔๐	.๐๕	.๗๙
เกษตรกร	๓.๒๙			-	-.๓๕*	.๑๐	.๘๔*
บริษัท/ห้างร้าน	๓.๖๔				-	.๔๕*	๑.๑๙*
ค้าขาย/ธุรกิจส่วนตัว	๓.๑๙					-	.๗๔
อื่น ๆ	๒.๔๔						-

*มีนัยสำคัญทางสถิติที่ระดับ .๐๕

จากตารางที่ ๔.๒๘ พบว่า ประชาชนที่มีอาชีพรับจ้าง มีความคิดเห็นว่า ทศพิศ
ราชธรรมกับการบริหารงานขององค์การบริหารส่วนตำบล ด้านตปะ น้อยกว่าประชาชนที่มี
อาชีพบริษัท/ห้างร้าน และมากกว่าประชาชนที่มีอาชีพอื่น ๆ ส่วนประชาชนที่มีอาชีพเกษตรกร
มีความคิดเห็นว่า ทศพิศราชธรรมกับการบริหารงานขององค์การบริหารส่วนตำบล ด้านตปะ
น้อยกว่าประชาชนที่มีอาชีพบริษัท/ห้างร้าน และมากกว่าประชาชนที่มีอาชีพอื่น ๆ นอกจากนี้
ประชาชนที่มีอาชีพบริษัท/ห้างร้าน มีความคิดเห็นว่า ทศพิศราชธรรมกับการบริหารงานของ
องค์การบริหารส่วนตำบล ด้านตปะ มากกว่าประชาชนที่มีอาชีพค้าขาย/ธุรกิจส่วนตัว และอื่น ๆ
อย่างมีนัยสำคัญทางสถิติที่ระดับ .๐๕ สำหรับประชาชนที่มีอาชีพแตกต่างกันคู่อื่น ๆ มีความ
คิดเห็นไม่แตกต่างกัน

ตารางที่ ๔.๒๙ การเปรียบเทียบความแตกต่างของค่าเฉลี่ยและความคิดเห็นต่อทศพิธราชธรรม
กับการบริหารงานขององค์การบริหารส่วนตำบลบางเพ็ญ อำเภอบางบัว
จังหวัดสมุทรปราการ เป็นรายคู่ จำแนกตามอาชีพ ด้านอิทธิงสา

อาชีพ		รับจ้าง	รับราชการ	เกษตรกร	บริษัท/ห้างร้าน	ค้าขาย/ธุรกิจส่วนตัว	อื่น ๆ
	\bar{X}	๓.๓๐	๓.๐๒	๓.๓๑	๓.๖๕	๓.๔๖	๒.๗๘
รับจ้าง	๓.๓๐	-	.๒๘	.๐๐	-.๓๕*	-.๑๖	.๕๒
รับราชการ	๓.๐๒		-	-.๒๘	-.๖๓*	-.๔๓	.๒๕
เกษตรกร	๓.๓๑			-	-.๓๕*	-.๑๕	.๕๓
บริษัท/ห้างร้าน	๓.๖๕				-	.๑๙	.๘๗*
ค้าขาย/ธุรกิจส่วนตัว	๓.๔๖					-	.๖๘
อื่น ๆ	๒.๗๘						-

*มีนัยสำคัญทางสถิติที่ระดับ .๐๕

จากตารางที่ ๔.๒๙ พบว่า ประชาชนที่มีอาชีพรับจ้าง มีความคิดเห็นว่า ทศพิ
ธราชธรรมกับการบริหารงานขององค์การบริหารส่วนตำบล ด้านอิทธิงสา น้อยกว่าประชาชนที่มี
อาชีพบริษัท/ห้างร้าน ส่วนประชาชนที่มีอาชีพรับราชการ มีความคิดเห็นว่า ทศพิธราชธรรมกับ
การบริหารงานขององค์การบริหารส่วนตำบล ด้านอิทธิงสา น้อยกว่าประชาชนที่มีอาชีพบริษัท/
ห้างร้าน นอกจากนี้ประชาชนที่มีอาชีพเกษตรกร มีความคิดเห็นว่า ทศพิธราชธรรมกับการ
บริหารงานขององค์การบริหารส่วนตำบล ด้านอิทธิงสา น้อยกว่าประชาชนที่มีอาชีพบริษัท/ห้าง
ร้าน และประชาชนที่มีอาชีพห้างร้าน/บริษัท มีความคิดเห็นว่า ทศพิธราชธรรมกับการ
บริหารงานขององค์การบริหารส่วนตำบล ด้านอิทธิงสา มากกว่าประชาชนที่มีอาชีพอื่น ๆ อย่างมี
นัยสำคัญทางสถิติที่ระดับ .๐๕ สำหรับประชาชนที่มีอาชีพแตกต่างกันคู่อื่น ๆ มีความคิดเห็นไม่
แตกต่างกัน

จากผลการเปรียบเทียบทศพิธราชธรรมกับการบริหารงานขององค์การบริหารส่วนตำบลบางเพรียง อำเภอบางป่อ จังหวัดสมุทรปราการ โดยจำแนกตามปัจจัยส่วนบุคคล นำไปสู่การตอบสนองมาตรฐานที่ตั้งไว้ ซึ่งสามารถแสดงรายละเอียดได้ ดังตารางที่ ๔.๓๐

ตารางที่ ๔.๓๐ สรุปผลการทดสอบสมมติฐานของการวิจัย

ตัวแปรอิสระ	ผลการทดสอบ	
	ยอมรับสมมติฐาน	ปฏิเสธสมมติฐาน
ปัจจัยส่วนบุคคล	ทศพิธราชธรรมกับการบริหารงานขององค์การบริหารส่วนตำบลบางเพรียง อำเภอบางป่อ จังหวัดสมุทรปราการ	
เพศ	-	✓
อายุ	-	✓
ระดับการศึกษา	✓	-
อาชีพ	-	✓

๔.๔ ปัญหา และข้อเสนอแนะเกี่ยวกับการบริหารงานขององค์การบริหารส่วนตำบล บางเพ็ญ อำเภอบางป๋อ จังหวัดสมุทรปราการ

การนำเสนอปัญหา และข้อเสนอแนะเกี่ยวกับการบริหารงานขององค์การบริหาร ส่วนตำบลบางเพ็ญ อำเภอบางป๋อ จังหวัดสมุทรปราการ มีประเด็นสำคัญ ดังนี้

ตารางที่ ๔.๓๑ ปัญหา และข้อเสนอแนะ เกี่ยวกับการบริหารงานขององค์การบริหารส่วนตำบล บางเพ็ญ อำเภอบางป๋อ จังหวัดสมุทรปราการ

ปัญหา	ข้อเสนอแนะ
<p>๑) การให้การช่วยเหลือไม่ทั่วถึง ไม่เท่าเทียมกัน</p> <p>๒) คณะกรรมการบริหารส่วนตำบล ส่งเสริม ด้านการศึกษายังไม่เพียงพอ</p> <p>๓) เด็กและเยาวชนในหมู่บ้านไม่มีอุปกรณ์ กีฬา ที่จะเล่น ดิเดยาเสพติด ตัดการพนัน สร้าง ความเดือดร้อนแก่ชาวบ้าน</p> <p>๔) ขาดการสนับสนุนสตรี และเด็กในหมู่บ้าน</p> <p>๕) ออกหาเสียงพูดจาไพเราะ แต่ได้อยู่ใน ตำแหน่งแล้วพูดจาไม่ไพเราะ</p> <p>๖) การบริการไม่รวดเร็ว เพราะผู้ไปติดต่อไม่รู้ วิธีดำเนินการ</p> <p>๗) ไม่สนใจชาวบ้าน พูดจาก็ไม่น่าฟังถือยศถือ ศักดิ์โดยเฉพาะคนที่ต้อยกว่า</p> <p>๘) ขาดคนที่จะมาทำงานเพื่อชาวบ้าน และ หมู่บ้านจริง ๆ</p> <p>๙) การช่วยเหลือแบ่งปันผลประโยชน์ต่อ ประชาชนไม่เท่าเทียมและไม่ทั่วถึงกัน</p> <p>๑๐) เข้าไม่ถึงปัญหา ใช้งบประมาณไม่ตรงกับ ความต้องการของชาวบ้านอย่างแท้จริง</p> <p>๑๑) ถนนหนทางตามหมู่บ้านไม่สะอาด ไม่มี ถึงขยะ ไม่มีไฟฟ้า หมู่บ้าน</p>	<p>๑) ควรที่จะช่วยให้ทั่วถึงและเท่าเทียมกัน</p> <p>๒) ควรส่งเสริมด้านการศึกษาให้เพียงพอและ ทั่วถึง</p> <p>๓) ควรสนับสนุนอุปกรณ์กีฬาประจำหมู่บ้าน เพื่อเด็ก ๆ จะได้ใช้ออกกำลังกาย หากิจกรรม ให้เด็ก ๆ ทำเพื่อจะได้ใช้เวลาว่างให้เป็น ประโยชน์ห่างไกลจากยาเสพติด รวมถึง สนับสนุนให้สตรีและเด็กมีงานทำหรืออาชีพ เสริมหลังฤดูทำนาและหลังเรียน</p> <p>๔) ควรจะพูดจาให้ไพเราะตลอดเวลา</p> <p>๕) ควรจัดระเบียบการดำเนินการให้เป็น ระเบียบและให้คำแนะนำแก่ประชาชนในตำบล ให้มากขึ้นเพื่อความสะดวกแก่ทุก ๆ ฝ่าย</p> <p>๖) อยากให้คลุกคลีกับชาวบ้านและพูดจา อ่อนหวานเป็นแบบพี่แบบน้องไม่ต้องแบ่งชั้น วรรณะกัน</p> <p>๗) ควรเลือกคนที่ทำงานเพื่อชาวบ้านและ หมู่บ้านจริงๆ</p> <p>๘) ควรแบ่งปันต่อประชาชนอย่างทั่วถึงและ เท่าเทียมกัน</p> <p>๙) ควรเข้าไปรับรู้ปัญหาจริงๆ จากชาวบ้าน เสียก่อน แล้วค่อยใช้งบประมาณนั้นให้ตรง ตามความเป็นจริง</p>

ตารางที่ ๔.๓๑ (ต่อ)

<p>๑๒) ขาดบุคลากรที่มีความรู้ความสามารถ บุคลากรไม่มีประสิทธิภาพในการทำงาน</p> <p>๑๓) การปฏิบัติต่อบุคคลไม่เท่าเทียมกัน เลือกปฏิบัติ</p> <p>๑๔) การทำงานไม่ต่อเนื่อง ขาดการสานต่อ ล่าช้า งานตกค้าง</p> <p>๑๕) เห็นแก่พวกพ้อง ญาติมิตร และกลุ่มคนที่ มีฐานะ มียศถาบรรดาศักดิ์</p>	<p>๑๐) ควรมาดูแลความสะอาดถนนหนทาง ตั้ง ถังขยะเป็นจุด ๆ เปิดไฟฟ้าตามถนนตอน กลางคืน ในทุก ๆ หมู่บ้าน</p> <p>๑๑) ควรคัดเลือกบุคคลที่มีความรู้ ความสามารถเข้ามาทำงานเพื่อให้งานมี ประสิทธิภาพ</p> <p>๑๒) ควรปฏิบัติต่อบุคคลทุก ๆ คนอย่างเท่า เทียมกัน</p> <p>๑๓) ควรทำงานให้ต่อเนื่อง และควรสานต่อ งานเพื่อให้เสร็จสิ้นลุล่วงได้อย่างรวดเร็วไม่ค้าง ค้าง</p> <p>๑๔) ควรเลือกคนที่ไม่เห็นแก่พวกพ้อง เห็นแก่ ญาติมิตร ไม่เห็นแก่หน้าใคร เข้ามาทำงาน</p>
---	---

สรุปได้ว่า ปัญหา เกี่ยวกับการบริหารงานขององค์การบริหารส่วนตำบลบางเพ็ริง อำเภอบางบ่อ จังหวัดสมุทรปราการ พบว่า การให้การช่วยเหลือไม่ทั่วถึง ไม่เท่าเทียมกัน คณะกรรมการบริหารส่วนตำบล ส่งเสริมด้านการศึกษายังไม่เพียงพอ เด็กและเยาวชนในหมู่บ้านไม่มีอุปกรณ์กีฬา ที่จะเล่น ดิเดยาเสพติด ตัดการพนัน สร้างความเดือดร้อนแก่ชาวบ้าน ขาดการสนับสนุนสตรี และเด็กในหมู่บ้าน ออกหาเสียงพุดจาไพอเราะ แต่ได้อยู่ในตำแหน่งแล้ว พุดจาไม่ไพอเราะ การบริการไม่รวดเร็ว เพราะผู้ไปติดต่อไม่รู้วิธีดำเนินการ ไม่สนใจชาวบ้าน พุดจาก็ไม่นำฟังถ้อยศถกัตต์โดยเฉพาะคนที่ด้อยกว่า ขาดคนที่จะมาทำงานเพื่อชาวบ้าน และหมู่บ้านจริง ๆ การช่วยเหลือแบ่งปันผลประโยชน์ต่อประชาชนไม่เท่าเทียมและไม่ทั่วถึงกัน เข้าไม่ถึงปัญหา ใช้งบประมาณไม่ตรงกับความต้องการของชาวบ้านอย่างแท้จริง ถนนหนทางตามหมู่บ้านไม่สะอาด ไม่มีถังขยะ ไม่มีไฟฟ้า หารก ขาดบุคลากรที่มีความรู้ความสามารถ บุคลากรไม่มีประสิทธิภาพในการทำงาน การปฏิบัติต่อบุคคลไม่เท่าเทียมกัน เลือกปฏิบัติ การทำงานไม่ต่อเนื่อง ขาดการสานต่อ ล่าช้า งานตกค้าง เห็นแก่พวกพ้อง ญาติมิตร และกลุ่มคนที่มีฐานะ มียศถาบรรดาศักดิ์

ส่วนข้อเสนอแนะเกี่ยวกับการบริหารงานขององค์การบริหารส่วนตำบลบางเพ็ญ อำเภอบางป๋อ จังหวัดสมุทรปราการ พบว่า ควรที่จะช่วยให้ทั่วถึงและเท่าเทียมกัน ส่งเสริมด้าน การศึกษาให้เพียงพอและทั่วถึง สนับสนุนอุปกรณ์กีฬาประจำหมู่บ้านเพื่อเด็กๆจะได้ใช้ออก กำลังกาย หากิจกรรมให้เด็กๆ ทำเพื่อจะได้ใช้เวลาว่างให้เป็นประโยชน์ห่างไกลจากยาเสพติด รวมถึงสนับสนุนให้สตรีและเด็กมีงานทำหรืออาชีพเสริมหลังฤดูทำนาและหลังเรียน ควรจะพุดจา ให้ไพเราะตลอดเวลา ควรจัดระเบียบการดำเนินการให้เป็นระเบียบและให้คำแนะนำแก่ ประชาชนในตำบลให้มากขึ้นเพื่อความสะดวกแก่ทุก ๆ ฝ่าย อยากให้คลุกคลีกับชาวบ้านและ พุดจาอ่อนหวานเป็นแบบพี่แบบน้องไม่ต้องแบ่งชั้นวรรณะกัน ควรเลือกคนที่ทำงานเพื่อ ชาวบ้านและหมู่บ้านจริงๆ แบ่งปันต่อประชาชนอย่างทั่วถึงและเท่าเทียมกัน ควรเข้าไปรับรู้ ปัญหาจริงๆ จากชาวบ้านเสียก่อน แล้วค่อยชี้แจงประมาณนั้นให้ตรงตามความเป็นจริง ควรมา ดูแลความสะอาดถนนหนทาง ตั้งถังขยะเป็นจุด ๆ เปิดไฟฟ้าตามถนนตอนกลางคืน ในทุก ๆ หมู่บ้าน คัดเลือกบุคคลที่มีความรู้ความสามารถเข้ามาทำงานเพื่อให้งานมีประสิทธิภาพ ปฏิบัติ ต่อบุคคลทุก ๆ คนอย่างเท่าเทียมกัน ทำงานให้ต่อเนื่อง และควรสานต่องานเพื่อให้เสร็จสิ้นลุ ร่วงได้อย่างรวดเร็วไม่คั่งค้าง และเลือกคนที่ไม่เห็นแก่พวกพ้อง เห็นแก่ญาติมิตร ไม่เห็นแก่หน้า ใคร เข้ามาทำงาน

บทที่ ๕

สรุป อภิปรายผล และข้อเสนอแนะ

การวิจัยเรื่อง ทศพิธราชธรรมกับการบริหารงานขององค์การบริหารส่วนตำบล : ศึกษาเฉพาะกรณีองค์การบริหารส่วนตำบลบางเพรียง อำเภอบางป่อ จังหวัดสมุทรปราการ โดยมีวัตถุประสงค์ เพื่อศึกษาหลักทศพิธราชธรรมในการบริหารงานขององค์การบริหารส่วนตำบลบางเพรียง อำเภอบางป่อ จังหวัดสมุทรปราการ เพื่อเปรียบเทียบความคิดเห็นของประชาชนต่อหลักทศพิธราชธรรมในการบริหารงานขององค์การบริหารส่วนตำบลบางเพรียง อำเภอบางป่อ จังหวัดสมุทรปราการ จำแนกตามปัจจัยส่วนบุคคล และ เพื่อศึกษาปัญหา และข้อเสนอแนะตามหลักทศพิธราชธรรมในการบริหารงานขององค์การบริหารส่วนตำบลบางเพรียง อำเภอบางป่อ จังหวัดสมุทรปราการ

ดำเนินการวิจัยโดยวิธีวิจัยเชิงสำรวจ (Survey Research) เก็บรวบรวมข้อมูลโดยใช้แบบสอบถามกับกลุ่มตัวอย่างที่เป็นประชาชนที่อาศัยอยู่ในเขตตำบลบางเพรียง อำเภอบางป่อ จังหวัดสมุทรปราการ จำนวน ๔๐๐ คน แบบสอบถามที่ใช้ในการวิจัยมีการหาคุณภาพ โดยการหาความเที่ยงตรงของเนื้อหา (Content Validity) จากผู้เชี่ยวชาญจำนวน ๕ ท่าน และมีค่าความเชื่อมั่น (Reliability) ทั้งฉบับเท่ากับ ๐.๙๙๓ วิเคราะห์ข้อมูลโดยการหาความถี่ ร้อยละ ค่าเฉลี่ย ส่วนเบี่ยงเบนมาตรฐาน การทดสอบค่าที (t-test) การวิเคราะห์ความแปรปรวนทางเดียว (one way analysis of variance) และเปรียบเทียบความแตกต่างค่าเฉลี่ยเป็นรายคู่โดยวิธีการของ LSD. ซึ่งสามารถสรุป อภิปรายผล และข้อเสนอแนะ ดังนี้

๕.๑ สรุปผลการวิจัย

๕.๑.๑ ผู้ตอบแบบสอบถามส่วนใหญ่เป็นชาย จำนวน ๒๒๔ คน คิดเป็นร้อยละ ๕๖.๐๐ มีอายุระหว่าง ๓๖-๕๐ ปี จำนวน ๒๓๘ คน คิดเป็นร้อยละ ๕๙.๕๐ มีการศึกษาระดับประถมศึกษา จำนวน ๑๘๖ คน คิดเป็นร้อยละ ๔๖.๕๐ และมีอาชีพรับจ้าง จำนวน ๑๘๘ คน คิดเป็นร้อยละ ๔๗.๐๐

๕.๑.๒ ระดับทศพิธราชธรรมกับการบริหารงานขององค์การบริหารส่วนตำบลบางเพรียง อำเภอบางป่อ จังหวัดสมุทรปราการ พบว่า ประชาชนที่อาศัยอยู่ในตำบลบางเพรียง อำเภอบางป่อ จังหวัดสมุทรปราการ มีความคิดเห็นว่า ทศพิธราชธรรมกับการบริหารงานขององค์การบริหารส่วนตำบลบางเพรียง อำเภอบางป่อ จังหวัดสมุทรปราการ โดยภาพรวม อยู่ในระดับปานกลาง เมื่อพิจารณาในแต่ละด้าน สรุปได้ดังนี้

แตกต่างกัน จึงไม่เป็นไปตามสมมติฐานที่ตั้งไว้ เมื่อพิจารณาในแต่ละด้านพบว่า ประชาชนมีความคิดเห็นไม่แตกต่างกันทุกด้าน

๒) ประชาชนที่มีอายุต่างกัน มีความคิดเห็นว่า ทศพิธราชธรรมกับการบริหารงานขององค์การบริหารส่วนตำบลบางเพรียง อำเภอบางป่อ จังหวัดสมุทรปราการ โดยรวมไม่แตกต่างกัน จึงไม่เป็นไปตามสมมติฐานที่ตั้งไว้ เมื่อพิจารณาในแต่ละด้านพบว่า ประชาชนมีความคิดเห็นไม่แตกต่างกันทุกด้าน

๓) ประชาชนที่มีระดับการศึกษาต่างกัน มีความคิดเห็นว่า ทศพิธราชธรรมกับการบริหารงานขององค์การบริหารส่วนตำบลบางเพรียง อำเภอบางป่อ จังหวัดสมุทรปราการ โดยรวม แตกต่างกันอย่างมีนัยสำคัญทางสถิติที่ระดับ .๐๑ ซึ่งเป็นไปตามสมมติฐานที่ตั้งไว้ เมื่อพิจารณาในแต่ละด้านพบว่า ประชาชนมีความคิดเห็นแตกต่างกันอย่างมีนัยสำคัญทางสถิติที่ระดับ .๐๑ ในด้านทาน ด้านปริจจาคะ ด้านตปะ ด้านขันติ และมีความคิดเห็นแตกต่างกันอย่างมีนัยสำคัญทางสถิติที่ระดับ .๐๕ ในด้านมัททวะ ด้านอวิหิงสา ด้านอวิโรธนะ สำหรับด้านศีล และด้านอภิกโรธะ ประชาชนมีความคิดเห็นไม่แตกต่างกัน

๔) ประชาชนที่มีอาชีพต่างกัน มีความคิดเห็นว่า ทศพิธราชธรรมกับการบริหารงานขององค์การบริหารส่วนตำบลบางเพรียง อำเภอบางป่อ จังหวัดสมุทรปราการ โดยรวม ไม่แตกต่างกัน ซึ่งไม่เป็นไปตามสมมติฐานที่ตั้งไว้ เมื่อพิจารณาในแต่ละด้านพบว่า ประชาชนมีความคิดเห็นแตกต่างกันอย่างมีนัยสำคัญทางสถิติที่ระดับ .๐๑ ในด้านมัททวะ และมีความคิดเห็นแตกต่างกันอย่างมีนัยสำคัญทางสถิติที่ระดับ .๐๕ ในด้านอาชชวะ ด้านตปะ และด้านอวิหิงสา สำหรับด้านอื่นๆ ประชาชนมีความคิดเห็นไม่แตกต่างกัน

๕.๑.๔ การนำเสนอปัญหา และข้อเสนอแนะเกี่ยวกับทศพิธราชธรรมกับการบริหารงานขององค์การบริหารส่วนตำบลบางเพรียง อำเภอบางป่อ จังหวัดสมุทรปราการ มีประเด็นสำคัญสรุปได้ดังนี้

ปัญหา เกี่ยวกับทศพิธราชธรรมกับการบริหารงานขององค์การบริหารส่วนตำบลบางเพรียง อำเภอบางป่อ จังหวัดสมุทรปราการ พบว่า การให้การช่วยเหลือไม่ทั่วถึง ไม่เท่าเทียมกัน คณะกรรมการบริหารส่วนตำบล ส่งเสริมด้านการศึกษายังไม่เพียงพอ เด็กและเยาวชนในหมู่บ้านไม่มีอุปกรณ์กีฬา ที่จะเล่น ดิถยาเสพติด ตัดการพนัน สร้างความเดือดร้อนแก่ชาวบ้าน ขาดการสนับสนุนสตรี และเด็กในหมู่บ้าน ออกหาเสียงพูดจาไพเราะ แต่ได้อยู่ในตำแหน่งแล้วพูดจาไม่ไพเราะ การบริการไม่รวดเร็ว เพราะผู้ไปติดต่อไม่รู้วิธีดำเนินการ ไม่สนใจชาวบ้าน พูดจาที่ไม่น่าฟังถือยศถือศักดิ์โดยเฉพาะคนที่ด้อยกว่า ขาดคนที่จะมาทำงานเพื่อชาวบ้าน และหมู่บ้านจริง ๆ การช่วยเหลือแบ่งปันผลประโยชน์ต่อประชาชนไม่เท่าเทียมและไม่ทั่วถึงกัน เข้าไม่ถึงปัญหา ใช้งบประมาณไม่ตรงกับความต้องการของชาวบ้านอย่างแท้จริง ถนนหนทางตามหมู่บ้านไม่สะอาด ไม่มีถังขยะ ไม่มีไฟฟ้า ทุญ์ารก ขาดบุคลากรที่มีความรู้ความสามารถ บุคลากรไม่มีประสิทธิภาพในการทำงาน การปฏิบัติต่อบุคคลไม่เท่าเทียมกัน

เลือกปฏิบัติ การทำงานไม่ต่อเนื่อง ขาดการสานต่อ ลำช้า งานตกค้าง เห็นแก่พวกพ้อง ญาติมิตร และกลุ่มคนที่มีฐานะ มียศถาบรรดาศักดิ์

ส่วนข้อเสนอแนะเกี่ยวกับทศพิธราชธรรมกับการบริหารงานขององค์การบริหารส่วนตำบลบางเพรียง อำเภอบางป่อ จังหวัดสมุทรปราการ พบว่า ควรที่จะช่วยให้ทั่วถึงและเท่าเทียมกัน ส่งเสริมด้านการศึกษาให้เพียงพอและทั่วถึง สนับสนุนอุปกรณ์กีฬาประจำหมู่บ้านเพื่อเด็ก ๆ จะได้ใช้ออกกำลังกาย หากิจกรรมให้เด็ก ๆ ทำเพื่อจะได้ใช้เวลาว่างให้เป็นประโยชน์ห่างไกลจากยาเสพติด รวมถึงสนับสนุนให้สตรีและเด็กมีงานทำหรืออาชีพเสริมหลังฤดูทำนาและหลังเรียน ควรจะพูดจาให้ไพเราะตลอดเวลา ควรจัดระเบียบการดำเนินการให้เป็นระเบียบและให้คำแนะนำแก่ประชาชนในตำบลให้มากขึ้นเพื่อความสะดวกแก่ทุก ๆ ฝ่าย อยากรู้ให้คลุกคลีกับชาวบ้านและพูดจาอ่อนหวานเป็นแบบพี่แบบน้องไม่ต้องแบ่งชั้นวรรณะกัน ควรเลือกคนที่ทำงานเพื่อชาวบ้านและหมู่บ้านจริงๆ แบ่งปันต่อประชาชนอย่างทั่วถึงและเท่าเทียมกัน ควรเข้าไปรับรู้ปัญหาจริงๆ จากชาวบ้านเสียก่อน แล้วค่อยใช้งบประมาณนั้นให้ตรงตามความเป็นจริง ควรมาดูแลความสะอาดถนนหนทาง ตั้งถังขยะเป็นจุด ๆ เปิดไฟฟ้าตามถนนตอนกลางคืน ในทุก ๆ หมู่บ้าน คัดเลือกบุคคลที่มีความรู้ความสามารถเข้ามาทำงานเพื่อให้งานมีประสิทธิภาพ ปฏิบัติต่อบุคคลทุก ๆ คนอย่างเท่าเทียมกัน ทำงานให้ต่อเนื่อง และควรสานต่องานเพื่อให้เสร็จสิ้นลุล่วงได้อย่างรวดเร็วไม่ค้างค้ำ และเลือกคนที่ไม่เห็นแก่พวกพ้อง เห็นแก่ญาติมิตร ไม่เห็นแก่หน้าใคร เข้ามาทำงาน

๕.๒ อภิปรายผลการวิจัย

การอภิปรายผลการวิจัยครั้งนี้ ผู้วิจัยจะได้นำประเด็นที่สำคัญและน่าสนใจ นำมาอภิปรายผล ดังนี้

๕.๒.๑ จากผลการวิจัย พบว่า ประชาชนที่อาศัยอยู่ในตำบลบางเพรียง อำเภอบางป่อ จังหวัดสมุทรปราการ ที่เป็นกลุ่มตัวอย่าง มีความคิดเห็นว่า ทศพิธราชธรรมกับการบริหารงานขององค์การบริหารส่วนตำบลบางเพรียง อำเภอบางป่อ จังหวัดสมุทรปราการ โดยภาพรวม อยู่ในระดับปานกลาง ทั้งนี้เนื่องจาก การบริหารงานขององค์การบริหารส่วนตำบล มีการบริการที่ดีแก่ประชาชนพอสมควร ซึ่งสอดคล้องกับงานวิจัยของ วรวิมล สิงห์นิล ได้วิจัยเรื่อง “ความพึงพอใจของประชาชนต่อการดำเนินงานขององค์การบริหารส่วนตำบลกอนาง อำเภอท่าบ่อ จังหวัดหนองคาย” ผลการวิจัยพบว่า ระดับความพึงพอใจของประชาชนที่มีต่อองค์การบริหารส่วนตำบลกอนาง อำเภอท่าบ่อ จังหวัดหนองคาย โดยรวมและรายด้าน อยู่ในระดับปาน

กลาง^๑ และยังสอดคล้องผลการวิจัยของ ณฑพพงษ์ วิยะรันดร์ ศึกษาเรื่อง “ความคิดเห็นของประชาชนที่มีต่อการบริหารงานขององค์การบริหารส่วนตำบล ตำบลหนองข้างคอก อำเภอเมือง จังหวัดชลบุรี” พบว่า ความคิดเห็นของประชาชนที่มีต่อการบริหารงานขององค์การบริหารส่วนตำบล หนองข้างคอก อำเภอเมือง จังหวัดชลบุรี อยู่ในระดับปานกลาง^๒ เมื่อพิจารณาผลการวิจัยในแต่ละด้าน สามารถนำมาอภิปรายผลได้ดังนี้

๑) ด้านทาน จากผลการวิจัยพบว่า ประชาชนที่อาศัยอยู่ในตำบลบางเพรียง อำเภอ บางป่อ จังหวัดสมุทรปราการ มีความคิดเห็นว่า ทศพิธราชธรรมกับการบริหารงานขององค์การบริหารส่วนตำบลบางเพรียง อำเภอบางป่อ จังหวัดสมุทรปราการ ด้านทาน เนื่องจาก องค์การบริหารส่วนตำบลช่วยเหลือเกื้อกูลและสนับสนุนให้เกิดความสามัคคีของประชาชน พอสมควร ซึ่งสอดคล้องกับผลการวิจัยของ เจษฎา สอนแก้ว ได้วิจัยเรื่อง “การมีส่วนร่วมของประชาชนในการบริหารงานขององค์การบริหารส่วนตำบลห้วยอ้อ อำเภอคลอง จังหวัดแพร่” ผลการวิจัยพบว่า ระดับการมีส่วนร่วมของประชาชนในการบริหารงานขององค์การบริหารส่วนตำบลห้วยอ้อ ด้านการบริหารดำเนินงาน โดยภาพรวม พบว่า มีส่วนร่วมอยู่ในระดับปานกลาง เมื่อพิจารณาข้อที่อยู่ในระดับปานกลาง ได้แก่ การจัดให้มีการบำรุงการไฟฟ้าหรือแสงสว่างของ อบต. การอุดหนุนประเพณีต่าง ๆ ของ อบต. การจัดให้มีการบำรุงรักษาทางระบายน้ำ ขุดลอกคลองของ อบต. การให้มีและส่งเสริมเกษตรและกิจการสหกรณ์ของ อบต. การส่งเสริมให้มีอุตสาหกรรมในครัวเรือนของ อบต.^๓

๒) ด้านศีล จากผลการวิจัยพบว่า ประชาชนที่อาศัยอยู่ในตำบลบางเพรียง อำเภอ บางป่อ จังหวัดสมุทรปราการ มีความคิดเห็นว่า ทศพิธราชธรรมกับการบริหารงานขององค์การบริหารส่วนตำบลบางเพรียง อำเภอบางป่อ จังหวัดสมุทรปราการ ด้านศีล อยู่ในระดับปานกลาง เนื่องจาก เจ้าหน้าที่มีศีลกำกับในการบริหารงานปฏิบัติอย่างเคร่งครัดตามกฎหมาย ณ ระดับหนึ่ง ซึ่งสอดคล้องกับผลการวิจัยของ วัฒนสิน บุสดี ได้วิจัยเรื่อง “ความเข้มแข็งในการบริหารงานขององค์การบริหารส่วนตำบลในจังหวัดเลย” ผลการวิจัยพบว่า ความเข้มแข็งในการ

^๑ วรุณี สิงห์นิล, “ความพึงพอใจของประชาชนต่อการดำเนินงานขององค์การบริหารส่วนตำบล กองนาง อำเภอท่าบ่อ จังหวัดหนองคาย”, วิทยานิพนธ์รัฐประศาสนศาสตรมหาบัณฑิต, (บัณฑิตวิทยาลัย มหาวิทยาลัยราชภัฏมหาสารคาม, ๒๕๕๐), บทคัดย่อ.

^๒ ณฑพพงษ์ วิยะรันดร์, “ความคิดเห็นของประชาชนที่มีต่อการบริหารงานขององค์การบริหารส่วนตำบล ตำบลหนองข้างคอก อำเภอเมือง จังหวัดชลบุรี”, วิทยานิพนธ์รัฐประศาสนศาสตรมหาบัณฑิต, (บัณฑิตวิทยาลัย มหาวิทยาลัยศรีปทุม วิทยาเขตชลบุรี, ๒๕๔๘), บทคัดย่อ.

^๓ เจษฎา สอนแก้ว, “การมีส่วนร่วมของประชาชนในการบริหารงานขององค์การบริหารส่วนตำบลห้วยอ้อ อำเภอคลอง จังหวัดแพร่”, วิทยานิพนธ์ศิลปศาสตรมหาบัณฑิต, (สาขาวิจัยและพัฒนาท้องถิ่น มหาวิทยาลัยราชภัฏอุตรดิตถ์, ๒๕๕๐), หน้า ๔๐.

บริหารงานขององค์การบริหารส่วนตำบลในจังหวัดเลยอยู่ในระดับปานกลาง เมื่อวิเคราะห์เป็นรายด้าน พบว่า ด้านการบริหารงานบุคคล มีความเข้มแข็งในการบริหารงานขององค์การบริหารส่วนตำบล โดยรวมอยู่ในระดับสูง เมื่อพิจารณาความเข้มแข็งในการบริหารงานขององค์การบริหารส่วนตำบลเป็นรายข้อ พบว่า การใช้หลักความสามารถหลักคุณธรรมในการประเมินความดี ความชอบของพนักงานส่วนตำบลและลูกจ้าง มีค่าเฉลี่ยระดับสูงสุด ในขณะที่องค์การบริหารส่วนตำบลมีการดำเนินการทางวินัยแก่บุคลากรที่กระทำผิดระเบียบกฎหมายคำสั่งของทางราชการ มีค่าเฉลี่ยต่ำที่สุด โดยอยู่ในระดับปานกลาง^๕

๓) ด้านปริจจาคะ จากผลการวิจัยพบว่า ประชาชนที่อาศัยอยู่ในตำบลบางเพรียง อำเภอบางบ่อ จังหวัดสมุทรปราการ มีความคิดเห็นว่า ทศพิธราชธรรมกับการบริหารงานขององค์การบริหารส่วนตำบลบางเพรียง อำเภอบางบ่อ จังหวัดสมุทรปราการ ด้านปริจจาคะ อยู่ในระดับปานกลาง เนื่องจาก เจ้าหน้าที่ที่มีความเสียสละเพื่อประโยชน์สุขของประชาชน พอสมควร ซึ่งสอดคล้องกับผลการวิจัยของ ดวงภรณ์ ตรีธัญญา ได้วิจัยเรื่อง “ความพึงพอใจของผู้ใช้บริการต่อการบริการขององค์การบริหารส่วนตำบลนครปฐม อำเภอมือง จังหวัดนครปฐม” ผลการวิจัยพบว่า ความพึงพอใจของผู้ใช้บริการต่อการบริการขององค์การบริหารส่วนตำบลนครปฐม ด้านการดำเนินการตามบทบาทหน้าที่ความรับผิดชอบ การวิเคราะห์ข้อมูล พบว่า ผู้ใช้บริการที่เป็นกลุ่มตัวอย่าง มีความพึงพอใจต่อการบริการขององค์การบริหารส่วนตำบลนครปฐม อำเภอมือง จังหวัดนครปฐม ด้านการดำเนินการตามบทบาทหน้าที่ความรับผิดชอบ ในภาพรวมระดับปานกลาง เมื่อพิจารณารายข้อพบว่า มีความพึงพอใจมากในเรื่องการจัดเก็บขยะมูลฝอยเป็นอันดับแรก รองลงมา มีความพึงพอใจปานกลางในเรื่อง การชำระภาษี ค่าธรรมเนียมต่าง ๆ การซ่อมแซมถนน ตรอก ซอย สะพาน ป้ายบอกชื่อทาง การจัดระบบการขอใช้น้ำอุปโภคบริโภค การให้บริการสังคมสงเคราะห์คนชรา และคนพิการ การขออนุญาตปลูกสร้างอาคาร ดัดแปลงรถยนต์อาคารหรือเคลื่อนย้ายอาคาร การรับแจ้งเรื่องราวร้องทุกข์ และอุบัติเหตุและการแก้ไขปัญหาความเดือดร้อนเนื่องจากการก่อสร้างในที่สาธารณะ^๕

๔) ด้านอาชชวะ จากผลการวิจัยพบว่า ประชาชนที่อาศัยอยู่ในตำบลบางเพรียง อำเภอบางบ่อ จังหวัดสมุทรปราการ มีความคิดเห็นว่า ทศพิธราชธรรมกับการบริหารงานขององค์การบริหารส่วนตำบลบางเพรียง อำเภอบางบ่อ จังหวัดสมุทรปราการ ด้านอาชชวะ อยู่ใน

^๕วัฒนสิน บุสดี, “ความเข้มแข็งในการบริหารงานขององค์การบริหารส่วนตำบลในจังหวัดเลย”, วิทยานิพนธ์ศิลปศาสตรมหาบัณฑิต, (สาขาสังคมศาสตร์เพื่อการพัฒนา มหาวิทยาลัยราชภัฏเลย, ๒๕๕๙), หน้า ๙๗.

^๕ดวงภรณ์ ตรีธัญญา, “ความพึงพอใจของผู้ใช้บริการต่อการบริการขององค์การบริหารส่วนตำบลนครปฐม อำเภอมือง จังหวัดนครปฐม”, ภาคนิพนธ์บริหารธุรกิจมหาบัณฑิต, (สาขาการจัดการทั่วไป มหาวิทยาลัยราชภัฏสวนดุสิต, ๒๕๕๙), หน้า ๕๖.

ระดับปานกลาง เนื่องจาก เจ้าหน้าที่ที่มีความซื่อสัตย์ ซื่อตรงต่อหน้าที่ ไม่หลอกลวงประชาชน ซึ่งสอดคล้องกับผลการวิจัยของ ชวฤทธิ์ บริสุทธิ์ ได้วิจัยเรื่อง “ความพึงพอใจของประชาชนที่มีต่อการบริหารจัดการองค์การบริหารส่วนตำบลลาดชิด อำเภอฝักไห้ จังหวัดพระนครศรีอยุธยา” ผลการวิจัยพบว่า ประชาชนมีความพึงพอใจต่อการบริหารจัดการขององค์การบริหารส่วนตำบลลาดชิด อำเภอฝักไห้ จังหวัดพระนครศรีอยุธยา ด้านบุคลากร โดยรวมอยู่ในระดับปานกลาง เมื่อพิจารณาเป็นรายข้อพบว่า ความเอาใจใส่ กระตือรือร้น และความพร้อมในการให้บริการของเจ้าหน้าที่ ประชาชนมีความพึงพอใจอยู่ในระดับมาก ส่วนความสุภาพ กิริยามารยาท ของเจ้าหน้าที่ผู้ให้บริการความเหมาะสมในการแต่งกายบุคลิก ลักษณะท่าทางของเจ้าหน้าที่ผู้ให้บริการ เจ้าหน้าที่ที่มีความรู้ในการให้บริการ เช่น การตอบถามชี้แจงสงสัย แก้ปัญหา เจ้าหน้าที่ให้บริการเสมอภาคเหมือนกันโดยไม่เลือกปฏิบัติ ความซื่อสัตย์ สุจริตในการปฏิบัติตน เช่น ไม่รับสินบน ไม่หาผลประโยชน์ในทางไม่ชอบ ประชาชนมีความพึงพอใจอยู่ในระดับปานกลาง^๖

๕) ด้านมัททวะ จากผลการวิจัยพบว่า ประชาชนที่อาศัยอยู่ในตำบลบางเพรียง อำเภอบางบ่อ จังหวัดสมุทรปราการ มีความคิดเห็นว่า ทศพิธราชธรรมกับการบริหารงานขององค์การบริหารส่วนตำบลบางเพรียง อำเภอบางบ่อ จังหวัดสมุทรปราการ ด้านมัททวะ อยู่ในระดับปานกลาง เนื่องจาก เจ้าหน้าที่วางตนเป็นผู้มีเหตุผลและมีมนุษยสัมพันธ์ มีความรับผิดชอบ ซึ่งสอดคล้องกับผลการวิจัยของ วฤทธิ์ สารฤทธิคาม ได้วิจัยเรื่อง “ความพึงพอใจของประชาชนต่อการให้บริการขององค์การบริหารส่วนตำบล : ศึกษาเฉพาะกรณีองค์การบริหารส่วนตำบลดอนงิ้ว อำเภอบรบือ จังหวัดมหาสารคาม” ผลการวิจัยพบว่า ประชาชนมีความพึงพอใจต่อการให้บริการองค์การบริหารส่วนตำบลดอนงิ้ว ด้านบุคลากรโดยรวมอยู่ในระดับปานกลาง เมื่อพิจารณาเป็นรายข้ออยู่ในระดับปานกลาง ได้แก่ ความกระตือรือร้นเต็มใจในการให้บริการ การใช้เวลาของเจ้าหน้าที่ผู้ปฏิบัติงานต่อผู้รับบริการ การแสดงท่าทีที่เป็นมิตร ยิ้มแย้มแจ่มใส ความรู้ความสามารถเหมาะสมกับงาน อุทิศเวลา ความต่อเนื่องของการให้บริการ และความน่าเชื่อถือของผู้ปฏิบัติงาน^๗

๖) ด้านตปะ จากผลการวิจัยพบว่า ประชาชนที่อาศัยอยู่ในตำบลบางเพรียง อำเภอบางบ่อ จังหวัดสมุทรปราการ มีความคิดเห็นว่า ทศพิธราชธรรมกับการบริหารงานขององค์การ

^๖ชวฤทธิ์ บริสุทธิ์, “ความพึงพอใจของประชาชนที่มีต่อการบริหารจัดการองค์การบริหารส่วนตำบลลาดชิด อำเภอฝักไห้ จังหวัดพระนครศรีอยุธยา”, *วิทยานิพนธ์บริหารธุรกิจมหาบัณฑิต*, (บัณฑิตวิทยาลัย มหาวิทยาลัยราชภัฏพระนครศรีอยุธยา, ๒๕๕๑), หน้า ๕๑.

^๗วฤทธิ์ สารฤทธิคาม, “ความพึงพอใจของประชาชนต่อการให้บริการขององค์การบริหารส่วนตำบล : ศึกษาเฉพาะกรณีองค์การบริหารส่วนตำบลดอนงิ้ว อำเภอบรบือ จังหวัดมหาสารคาม”, *วิทยานิพนธ์ศึกษาศาสตร์มหาบัณฑิต*, (สาขาวิชายุทธศาสตร์การพัฒนามหาวิทยาลัยราชภัฏสกลนคร, ๒๕๕๘), หน้า ๕๕.

บริหารส่วนตำบลบางเพรียง อำเภอบางป่อ จังหวัดสมุทรปราการ ด้าน ตปะ อยู่ในระดับปานกลาง เนื่องจาก เจ้าหน้าที่ปฏิบัติและพัฒนาตนเองให้เป็นผู้ยึดมั่นในคุณงามความดี ความถูกต้อง และชอบธรรม ซึ่งสอดคล้องกับผลการวิจัยของ ภักจิรา ปกป้อง ศึกษาเรื่อง “การประเมินผลการบริหารงานขององค์การบริหารส่วนตำบล ด้านการมีส่วนร่วมของประชาชน ศึกษาเฉพาะกรณี : องค์การบริหารส่วนตำบลในเขตอำเภอคำเขื่อนแก้ว จังหวัดยโสธร” พบว่า ด้านการร่วมตัดสินใจ โดยรวมอยู่ในระดับปานกลาง และเป็นรายชื่อ พบว่า อยู่ในระดับปานกลางทุกข้อ โดยข้อที่มีส่วนร่วมมากที่สุด คือ เมื่อมีปัญหาเกิดขึ้นในหมู่บ้าน ท่านมีส่วนร่วมในการเสนอแนะวิธีแก้ไขปัญหา ด้านการรับรู้ข้อมูลข่าวสาร โดยรวมอยู่ในระดับปานกลาง เมื่อพิจารณาเป็นรายชื่อ พบว่า อยู่ในระดับปานกลางทุกข้อ โดยข้อที่มีส่วนร่วมมากที่สุด คือ การรับรู้ข้อมูลข่าวสารเกี่ยวกับการดำเนินงานของ อบต. โดยผ่านทางผู้ใหญ่บ้าน กำนัน สมาชิก อบต. ด้านการมีส่วนร่วมในการจัดทำแผนพัฒนาตำบล โดยรวมอยู่ในระดับปานกลางและเป็นรายชื่อ พบว่า อยู่ในระดับปานกลางทุกข้อ โดยข้อที่มีส่วนร่วมมากที่สุด คือ อบต. จัดเวทีประชาคมให้ประชาชนเสนอแนะปัญหาความต้องการ เพื่อเป็นข้อมูลในการจัดทำแผนพัฒนาตำบล^๕

๗) ด้านอักษะ จากผลการวิจัยพบว่า ประชาชนที่อาศัยอยู่ในตำบลบางเพรียง อำเภอบางป่อ จังหวัดสมุทรปราการ มีความคิดเห็นว่า ทศพิธราชธรรมกับการบริหารงานขององค์การบริหารส่วนตำบลบางเพรียง อำเภอบางป่อ จังหวัดสมุทรปราการ ด้านอักษะ อยู่ในระดับปานกลาง เนื่องจาก เจ้าหน้าที่มีความเมตตาประจําใจไว้ระงับความขุ่นเคืองแห่งตน ซึ่งสอดคล้องกับผลการวิจัยของ พระมหาจันเต็ม มะเตือ ศึกษาเรื่อง “ประสิทธิภาพในการบริหารงานขององค์การบริหารส่วนตำบล : ศึกษาเฉพาะกรณีอำเภอค้อวัง จังหวัดยโสธร” พบว่า สมาชิกองค์การบริหารส่วนตำบล อำเภอค้อวัง จังหวัดยโสธร มีความคิดเห็นเกี่ยวกับประสิทธิภาพในการบริหารงานขององค์การบริหารส่วนตำบล โดยรวมอยู่ในระดับมากทุกด้าน และเมื่อพิจารณาเป็นรายด้าน โดยเรียงลำดับค่าเฉลี่ยความคิดเห็นจากมากที่สุดไปหาน้อยที่สุด คือ ด้านการปรับปรุงงานอย่างต่อเนื่อง ด้านการกำหนดวัตถุประสงค์เป้าหมายองค์การ ด้านการจัดทำข้อมูลตกลงเพื่อให้รับรู้ถึงเป้าหมาย ด้านการกำหนดตัวชี้วัดการบรรลุเป้าหมายและผลการปฏิบัติงาน ด้านการจัดวางกลไกการตรวจสอบ ด้านการจัดระเทศโนโลยีสารสนเทศ ด้านการวัดและการประเมินผลงาน และด้านการให้รางวัลและการยกย่องตามลำดับ ส่วนปัญหาและอุปสรรคในการบริหารงานขององค์การบริหารส่วนตำบล โดยรวม พบว่า พนักงาน/ลูกจ้าง/

^๕ภักจิรา ปกป้อง, “การประเมินผลการบริหารงานขององค์การบริหารส่วนตำบล ด้านการมีส่วนร่วมของประชาชน ศึกษาเฉพาะกรณี : องค์การบริหารส่วนตำบลในเขตอำเภอคำเขื่อนแก้ว จังหวัดยโสธร”, วิทยานิพนธ์รัฐประศาสนศาสตรมหาบัณฑิต สาขาวิชานโยบายสาธารณะ, (บัณฑิตวิทยาลัย มหาวิทยาลัยมหาสารคาม, ๒๕๕๖), บทคัดย่อ.

สมาชิกองค์การบริหารส่วนตำบล ขาดความรู้ความสามารถ และประสบการณ์ในการปฏิบัติงาน ขาดความเข้าใจ กฎระเบียบ ข้อบังคับ มีวุฒิการศึกษาต่ำกว่าปริญญาตรี มีความขัดแย้งระหว่างผู้บริหารสภาองค์การบริหารส่วนตำบล ซึ่งส่วนใหญ่อันเนื่องมาจากการปฏิบัติงานที่ทุจริตและมีการบริหารงานที่ไม่มีความโปร่งใส มุ่งเข้าไปเพื่อที่แสวงหาผลประโยชน์มากกว่าการที่จะพัฒนาท้องถิ่นของตนเองให้เจริญอย่างแท้จริง และประชาชนในพื้นที่ยังขาดความรู้ความเข้าใจที่เกี่ยวกับรูปแบบ โครงสร้าง และอำนาจหน้าที่ มีส่วนร่วมในการปกครองท้องถิ่นอย่างจำกัดทั้งทางด้านการติดตามและตรวจสอบ^๙

๘) ด้านอิทธิงสา จากผลการวิจัยพบว่า ประชาชนที่อาศัยอยู่ในตำบลบางเพรียง อำเภอบางบ่อ จังหวัดสมุทรปราการ มีความคิดเห็นว่า ทศพิชราชธรรมกับการบริหารงานขององค์การบริหารส่วนตำบลบางเพรียง อำเภอบางบ่อ จังหวัดสมุทรปราการ ด้านอิทธิงสา อยู่ในระดับปานกลาง เนื่องจาก เจ้าหน้าที่ที่มีความกรุณาและมนุษยสัมพันธ์กับประชาชนที่มาติดต่อด้วยความจริงใจมีความพร้อมที่จะให้บริการ ซึ่งสอดคล้องกับผลการวิจัยของ ทศพล สุทรวงศ์ ได้วิจัยเรื่อง “ความพึงพอใจของประชาชนที่มีต่อการบริหารงานองค์การบริหารส่วนตำบล : กรณีศึกษาองค์การบริหารส่วนตำบลริมกก อำเภอเมือง จังหวัดเชียงราย” ผลการวิจัยพบว่า ความพึงพอใจที่มีต่อการทำงานของพนักงานส่วนตำบลในภาพรวม ความพึงพอใจอยู่ในระดับปานกลาง เมื่อพิจารณาเป็นรายข้อมีความพึงพอใจในระดับปานกลางทุกข้อ ได้แก่ พนักงานส่วนตำบลดำเนินงานตามแผนที่วางไว้อย่างเหมาะสม สามารถให้บริการตามที่ประชาชนต้องการ มีความรวดเร็วในการปฏิบัติงาน มีความโปร่งใสสามารถตรวจสอบได้ มีมนุษยสัมพันธ์และการวางตัวที่ดี มีการออกเยี่ยมและดูแลความเป็นอยู่ของคนในท้องถิ่น และมีความใกล้ชิดเป็นกันเองกับประชาชนในท้องถิ่น^{๑๐}

๙) ด้านขันติ จากผลการวิจัยพบว่า ประชาชนที่อาศัยอยู่ในตำบลบางเพรียง อำเภอบางบ่อ จังหวัดสมุทรปราการ มีความคิดเห็นว่า ทศพิชราชธรรมกับการบริหารงานขององค์การบริหารส่วนตำบลบางเพรียง อำเภอบางบ่อ จังหวัดสมุทรปราการ ด้านขันติ อยู่ในระดับปานกลาง เนื่องจาก เจ้าหน้าที่มีความอดทนต่อความเหนื่อยยากต่อการปฏิบัติงานในหน้าที่ของตนเพื่อประโยชน์สุขของประชาชน ซึ่งสอดคล้องกับผลการวิจัยของ พระยุกฤษภูมิ ทุมมธโร ได้วิจัยเรื่อง “การบริหารงานขององค์การบริหารส่วนตำบลตามหลักสังคหวัตถุ ๔ : ศึกษาเฉพาะกรณี

^๙พระมหาจันเต็ม มะเตือ, “ประสิทธิภาพในการบริหารงานขององค์การบริหารส่วนตำบล : ศึกษาเฉพาะกรณีอำเภอค้อวัง จังหวัดยโสธร”, วิทยานิพนธ์รัฐประศาสนศาสตรมหาบัณฑิต (สาขาวิชานโยบายสาธารณะ), (บัณฑิตวิทยาลัย มหาวิทยาลัยมหาสารคาม, ๒๕๔๖), บทคัดย่อ.

^{๑๐}ทศพล สุทรวงศ์, “ความพึงพอใจของประชาชนที่มีต่อการบริหารงานองค์การบริหารส่วนตำบล : กรณีศึกษาองค์การบริหารส่วนตำบลริมกก อำเภอเมือง จังหวัดเชียงราย”, วิทยานิพนธ์รัฐประศาสนศาสตรมหาบัณฑิต, (บัณฑิตวิทยาลัย มหาวิทยาลัยราชภัฏเชียงราย, ๒๕๕๐), หน้า ๔๒.

องค์การบริหารส่วนตำบล ในเขตอำเภอนาแก จังหวัดนครพนม” ผลการวิจัยพบว่า ประชาชนมีความคิดเห็นต่อการบริหารงานขององค์การบริหารส่วนตำบลตามหลักสังคหวัตถุ ๔ ในอำเภอ นาแก จังหวัดนครพนม ในด้านอัตตจริยาโดยภาพรวมอยู่ในระดับมาก เมื่อพิจารณาเป็นรายข้อ พบว่า ข้อที่ประชาชนมีความคิดเห็นต่อการบริหารงานขององค์การบริหารส่วนตำบลตามหลักสังคหวัตถุ ๔ อยู่ในระดับปานกลาง ได้แก่ สภา อบต. สามารถควบคุมการทำงานของ คณะกรรมการบริหาร อบต. โดยคำนึงถึงประโยชน์สูงสุดของประชาชนในท้องถิ่น สภา อบต. ออกข้อบังคับตำบลได้เหมาะสมและเป็นประโยชน์ต่อท้องถิ่น และประชาชนในท้องถิ่นมี คุณภาพชีวิตดีขึ้น เพราะได้รับการตอบสนองจากแผนพัฒนาและโครงการต่างๆ ของ อบต.^{๑๑}

๑๐) ด้านอวิโรธนะ จากผลการวิจัยพบว่า ประชาชนที่อาศัยอยู่ในตำบลบางเพ็ญ อำเภอบางบ่อ จังหวัดสมุทรปราการ มีความคิดเห็นว่า ทศพิธราชธรรมกับการบริหารงานของ องค์การบริหารส่วนตำบลบางเพ็ญ อำเภอบางบ่อ จังหวัดสมุทรปราการ ด้านอวิโรธนะ อยู่ใน ระดับปานกลาง เนื่องจาก เจ้าหน้าที่ปฏิบัติหน้าที่ด้วยความถูกต้องเที่ยงธรรมและดำรงตนบน หลักแห่งธรรม ปฏิบัติหน้าที่อย่างเสมอต้นเสมอปลาย ซึ่งสอดคล้องกับผลการวิจัยของ กาญจนา ทับทิมทอง ได้วิจัยเรื่อง “ความคิดเห็นของประชาชนต่อการให้บริการขององค์การบริหารส่วน ตำบลวังน้อย อำเภอวังน้อย จังหวัดพระนครศรีอยุธยา” ผลการวิจัยพบว่า ประชาชนมีความ คิดเห็นต่อการให้บริการด้านความรวดเร็วที่ให้บริการ โดยรวมอยู่ในระดับปานกลาง เมื่อ วิเคราะห์เป็นรายข้อ พบว่า ความคิดเห็นอยู่ในระดับปานกลาง ได้แก่ การได้รับการบริการ ทันเวลา ระยะเวลาที่ให้บริการมีความเหมาะสมกับการรับบริการ และเจ้าหน้าที่ให้การบริการที่ เสมอภาคเรียงลำดับก่อน-หลัง^{๑๒}

๕.๒.๒ จากผลการเปรียบเทียบทศพิธราชธรรมกับการบริหารงานขององค์การ บริหารส่วนตำบลบางเพ็ญ อำเภอบางบ่อ จังหวัดสมุทรปราการ สามารถนำมาอภิปรายผล ได้ ดังนี้

๑) จากผลการวิจัยพบว่า ประชาชนที่มีเพศต่างกัน มีความคิดเห็นว่า ทศพิธราช ธรรมกับการบริหารงานขององค์การบริหารส่วนตำบลบางเพ็ญ อำเภอบางบ่อ จังหวัด สมุทรปราการ โดยรวมไม่แตกต่างกัน ทั้งนี้เนื่องจาก การบริหารงานขององค์การบริหารส่วน

^{๑๑} พระยุกฤษฎมิ ฆมมธโร, “การบริหารงานขององค์การบริหารส่วนตำบลตามหลักสังคหวัตถุ ๔ : ศึกษาเฉพาะกรณีองค์การบริหารส่วนตำบล ในเขตอำเภอ นาแก จังหวัดนครพนม”, *วิทยานิพนธ์พุทธศาสตร มหาบัณฑิต (สาขาวิชา รัฐประศาสนศาสตร์)*, (บัณฑิตวิทยาลัย มหาวิทยาลัยมหาจุฬาลงกรณ มหาวิทยาลัย, ๒๕๕๓), หน้า ๗๑.

^{๑๒} กาญจนา ทับทิมทอง, “ความคิดเห็นของประชาชนต่อการให้บริการขององค์การบริหารส่วน ตำบลวังน้อย อำเภอวังน้อย จังหวัดพระนครศรีอยุธยา”, *วิทยานิพนธ์บริหารธุรกิจมหาบัณฑิต*, (บัณฑิต วิทยาลัย มหาวิทยาลัยราชภัฏพระนครศรีอยุธยา, ๒๕๕๑), หน้า ๔๐.

ตำบล ไม่มีนโยบายในการให้บริการ โดยแบ่งแยกเพศ จึงทำให้มีความคิดเห็นเกี่ยวกับการบริหารงานเทศบาลไม่แตกต่างกัน ซึ่งสอดคล้องกับผลงานวิจัยของ ณทพงษ์ วยะรินทร์ ศึกษาเรื่อง “ความคิดเห็นของประชาชนที่มีต่อการบริหารงานขององค์การบริหารส่วนตำบล ตำบลหนองข้างคอก อำเภอเมือง จังหวัดชลบุรี” พบว่า ความคิดเห็นของประชาชนที่มีต่อการบริหารงานขององค์การบริหารส่วนตำบล หนองข้างคอก อำเภอเมือง จังหวัดชลบุรี อยู่ในระดับปานกลาง ส่วนความคิดเห็นของประชาชนที่มีต่อการบริหารงานขององค์การบริหารส่วนตำบล หนองข้างคอก อำเภอเมือง จังหวัดชลบุรี ระหว่างเพศชายกับเพศหญิง ไม่แตกต่างกัน^{๓๓}

๒) จากผลการวิจัยพบว่า ประชาชนที่มีอายุต่างกัน มีความคิดเห็นว่า ทศพิชราชธรรมกับการบริหารงานขององค์การบริหารส่วนตำบลบางเพรียง อำเภอบางป่อ จังหวัดสมุทรปราการ โดยรวมไม่แตกต่างกัน ทั้งนี้เนื่องจาก การบริหารงานขององค์การบริหารส่วนตำบลมีความเสมอภาคแก่ประชาชนทุกคน ไม่ได้แบ่งแยกตามวัยต่าง ๆ จึงไม่ส่งผลต่อความคิดเห็นในการบริหารงาน ซึ่งสอดคล้องกับผลงานวิจัยของ จินตนา กัลยาณพันธ์ ศึกษาเรื่อง “การมีส่วนร่วมของประชาชนต่อการบริหารงานขององค์การบริหารส่วนตำบล : กรณีศึกษาเฉพาะองค์การบริหารส่วนตำบลหนองรี อำเภอเมือง จังหวัดชลบุรี” พบว่า การมีส่วนร่วมของประชาชนต่อการบริหารงานขององค์การบริหารส่วนตำบลหนองรี อำเภอเมือง จังหวัดชลบุรี โดยรวมและรายด้านอยู่ในระดับปานกลาง สำหรับเพศและอายุที่แตกต่างกัน ทำให้ระดับการมีส่วนร่วมของประชาชนต่อการบริหารงานขององค์การบริหารส่วนตำบล แตกต่างกันอย่างไม่มีนัยสำคัญทางสถิติ^{๓๔}

๓) จากผลการวิจัยพบว่า ประชาชนที่มีระดับการศึกษาต่างกัน มีความคิดเห็นว่า ทศพิชราชธรรมกับการบริหารงานขององค์การบริหารส่วนตำบลบางเพรียง อำเภอบางป่อ จังหวัดสมุทรปราการ โดยรวมแตกต่างกัน ทั้งนี้เนื่องจาก ประชาชนมีวิชาความรู้ ที่แตกต่างกันออกไป จึงทำให้ความคิดเห็นเกี่ยวกับการบริหารงานขององค์การบริหารส่วนตำบลแตกต่างกัน ซึ่งสอดคล้องกับผลงานวิจัยของ วิวิธน์ นาคุณทรง ศึกษาเรื่อง “การศึกษากระบวนการบริหารขององค์การบริหารส่วนตำบล อำเภอเมือง จังหวัดนครราชสีมา” พบว่า บุคลากรฝ่ายบริหารขององค์การบริหารส่วนตำบล ที่มีระดับการศึกษาต่ำกว่ามัธยมศึกษาตอนปลาย มัธยมศึกษาตอนปลาย/ปวช. อนุปริญญา/ปวส. หรือเทียบเท่า ปริญญาตรี และสูงกว่าปริญญาตรี มีความคิดเห็น

^{๓๓} ณทพงษ์ วยะรินทร์, “ความคิดเห็นของประชาชนที่มีต่อการบริหารงานขององค์การบริหารส่วนตำบล ตำบลหนองข้างคอก อำเภอเมือง จังหวัดชลบุรี”, วิทยานิพนธ์รัฐประศาสนศาสตรมหาบัณฑิต, (บัณฑิตวิทยาลัย มหาวิทยาลัยศรีปทุม วิทยาเขตชลบุรี, ๒๕๔๘), บทคัดย่อ.

^{๓๔} จินตนา กัลยาณพันธ์, “การมีส่วนร่วมของประชาชนต่อการบริหารงานขององค์การบริหารส่วนตำบล : กรณีศึกษาเฉพาะองค์การบริหารส่วนตำบลหนองรี อำเภอเมือง จังหวัดชลบุรี”, วิทยานิพนธ์รัฐประศาสนศาสตรมหาบัณฑิต, (บัณฑิตวิทยาลัย มหาวิทยาลัยศรีปทุม วิทยาเขตชลบุรี, ๒๕๔๙), บทคัดย่อ.

เกี่ยวกับ กระบวนการบริหารงานขององค์การบริหารส่วนตำบล โดยรวมและรายด้านอีก ๔ ด้าน ไม่แตกต่างกัน แต่มีความคิดเห็นในด้านการวางแผนขององค์การบริหารส่วนตำบล ด้านการจัดระบบขององค์การบริหารส่วนตำบล และด้านการร่วมมือประสานงานขององค์การบริหารส่วนตำบล แตกต่างกันอย่างมีนัยสำคัญทางสถิติที่ระดับ ๐.๐๕ และบุคลากรฝ่ายบริหาร องค์การบริหารส่วนตำบล ที่มีระดับการศึกษาต่ำกว่ามัธยมศึกษาตอนปลาย มัธยมศึกษาตอนปลาย/ปวช. อนุปริญญา/ปวส. หรือเทียบเท่า ปริญญาตรี และสูงกว่าปริญญาตรี มีความคิดเห็นเกี่ยวกับ กระบวนการบริหารงานขององค์การบริหารส่วนตำบล โดยรวมและรายด้านอีก ๖ ด้าน ไม่แตกต่างกัน แต่มีความคิดเห็นในด้านการร่วมมือประสานงานขององค์การบริหารส่วนตำบล แตกต่างกันอย่างมีนัยสำคัญทางสถิติที่ระดับ ๐.๐๕^{๑๕}

๔) จากผลการวิจัยพบว่า ประชาชนที่มีอาชีพต่างกัน มีความคิดเห็นว่า ทศพิชราชธรรมกับการบริหารงานขององค์การบริหารส่วนตำบลบางเพียง อำเภอบางบ่อ จังหวัดสมุทรปราการ โดยรวมไม่แตกต่างกัน ทั้งนี้เนื่องจาก เจ้าหน้าที่ให้บริการแก่ประชาชนทุกอาชีพมีความเสมอภาคโดยไม่ได้แบ่งชั้นวรรณะ จึงไม่ส่งผลต่อความคิดเห็นในการบริหารงานขององค์การบริหารส่วนตำบล ซึ่งสอดคล้องกับผลงานวิจัยของ ลักษณ์ ฤาชา ศึกษาเรื่อง “ภาวะผู้นำของกำนันและผู้ใหญ่บ้านต่อประสิทธิภาพการบริหารงานขององค์การบริหารส่วนตำบล : กรณีศึกษาอำเภอสรรภี จังหวัดเชียงใหม่” พบว่า โดยภาพรวมแล้วทัศนคติของผู้ใหญ่บ้านต่อภาวะผู้นำของตนเองในภาพรวมเป็นผู้มีภาวะผู้นำในระดับสูง และโดยภาพรวมแล้วทัศนคติของประชาชนมีความพึงพอใจในระดับสูงต่อประสิทธิภาพการบริหาร อบต. อันเนื่องมาจากการบริหารงานของกำนันและผู้ใหญ่บ้าน ทั้งนี้เพศ อายุ การศึกษา อาชีพ และรายได้ มิใช่ปัจจัยที่มีผลต่อภาวะผู้นำของกำนันและผู้ใหญ่บ้าน^{๑๖}

๕.๓ ข้อเสนอแนะ

ผลการวิจัยเรื่อง ทศพิชราชธรรมกับการบริหารงานขององค์การบริหารส่วนตำบล : ศึกษาเฉพาะกรณีองค์การบริหารส่วนตำบลบางเพียง อำเภอบางบ่อ จังหวัดสมุทรปราการ ผู้วิจัยมีข้อเสนอแนะ ดังนี้

^{๑๕}วิวิธน์ นาคุณทรง, “การศึกษากระบวนการบริหารขององค์การบริหารส่วนตำบล อำเภอเมืองจังหวัดนครราชสีมา”, วิทยานิพนธ์รัฐประศาสนศาสตรมหาบัณฑิต สาขาวิชานโยบายสาธารณะ, (บัณฑิตวิทยาลัย มหาวิทยาลัยมหาสารคาม, ๒๕๔๗), บทคัดย่อ.

^{๑๖}ลักษณ์ ฤาชา, “ภาวะผู้นำของกำนันและผู้ใหญ่บ้านต่อประสิทธิภาพการบริหารงานขององค์การบริหารส่วนตำบล : กรณีศึกษาอำเภอสรรภี จังหวัดเชียงใหม่”, วิทยานิพนธ์รัฐประศาสนศาสตรมหาบัณฑิต สาขาวิชาการเมืองการปกครอง, (บัณฑิตวิทยาลัย มหาวิทยาลัยเชียงใหม่, ๒๕๔๓), บทคัดย่อ.

๕.๓.๑ ข้อเสนอนี้เพื่อการปฏิบัติ

๑) องค์การบริหารส่วนตำบลบางเพ็ญ อำเภอบางป่อง จังหวัดสมุทรปราการ ควรบริหารงานโดยนำทศพิธราชธรรม มาประยุกต์ใช้ ประกอบด้วยหลักธรรม ๑๐ ประการ ได้แก่

๑) **ด้านทาน** ควรมี ความโอบอ้อมอารี เอื้อเฟื้อเผื่อแผ่ รู้จักแบ่งปัน กล่าวคือ ผู้ปกครองจะต้องไม่มีความละโมภติดยึดในทรัพย์สมบัติ ควรสละทรัพย์สมบัตินั้นๆ เพื่อความกินดีอยู่ดีของประชาชน

๒) **ด้านศีล** ควรมี ศีลธรรมสูงส่ง ไม่หลอกลวง ไม่ลักขโมย ไม่เอาัดเอาเปรียบ ไม่ประพฤติผิดในกาม ไม่กล่าวเท็จ และไม่ดื่มเครื่องดองของเมา คือ อย่างน้อยต้องรักษาศีล ๕ ข้อของคฤหัสถ์ให้ได้

๓) **ด้านบริจาค** ควรมี ความเสียสละทุกสิ่งทุกอย่างเพื่อประโยชน์สุขของประชาชน ได้แก่ ผู้ปกครอง จะต้องเตรียมตัวสละความสุขสำราญส่วนตัว ทั้งชื่อเสียง เกียรติยศ และแม้แต่ชีวิตของตน เพื่อผลประโยชน์ของประชาชน

๔) **ด้านอาชชวะ** ควรมี ความซื่อตรง ทรงสัตย์ ไม่กล่าวหรือถือผิดถือฝ่ายในเวลาปฏิบัติหน้าที่ที่มีความจริงใจในความตั้งใจ และไม่หลอกลวงสาธารณชน

๕) **ด้านมัททวะ** ควรมี ความกรุณาหรืออ่อนโยน มีอัธยาศัยนุ่มนวลละมุนละไม

๖) **ด้านตปะ** ควรมี นิสัยเคร่งครัด จะต้องดำเนินชีวิตเรียบง่าย ไม่หมกมุ่นอยู่ในชีวิตฟุ่มเฟือยระยับยับยังขมใจได้

๗) **ด้านอภิกโรธะ** ควร ปลอดภัยจากโกรธ พยาบาท จองเวร เป็นผู้ไม่มีความรู้สึกชุนเคืองต่อใคร ๆ

๘) **ด้านอวิหิงสา** ไม่เบียดเบียนใคร ซึ่งไม่เพียงแต่การไม่ทำให้ผู้ใดเดือดร้อนเท่านั้น แต่ยังหมายถึง การพยายามส่งเสริมสันติภาพด้วยการงดเว้นและป้องกันสงครามรวมทั้งทุกสิ่งที่เกี่ยวข้องกับการใช้ความรุนแรงและการทำลายล้างชีวิต

๙) **ด้านขันติ** ควรมี ความอดทน อดกลั้น ข่มใจ เข้าใจผู้อื่น สามารถอดทนต่องานหนัก ความตรากตรำ และคำเสียดสีถากถาง โดยไม่เกิดอารมณ์เสีย

๑๐) **ด้านอวิโรธนะ** ไม่เป็นปฏิปักษ์ ไม่ขัดขวาง กล่าวคือ ไม่ขัดต่อเจตจำนงของประชาชน ไม่ขัดขวางมาตรการใด ๆ อันจะเอื้ออำนวยต่อสวัสดิภาพของประชาชน กล่าวอีกนัยหนึ่งคือ ปกครองประเทศโดยสมัครสมานน้ำใจกับประชาชนเพื่อก่อให้เกิดประสิทธิภาพสูงสุดในการบริหารงาน อันจะนำมาซึ่งความเจริญก้าวหน้าทั้งต่อองค์การของตน ต่อท้องถิ่น รวมไปถึงต่อประเทศชาติด้วย และประชาชนในท้องถิ่นก็จะมีคุณภาพชีวิตที่ดีขึ้น ซึ่งจะเป็นกำลังสนับสนุนต่อองค์การของท่านต่อไป

๒) ควรมีการตรวจสอบ การประเมินผล มาตรฐานการบริหารงานขององค์การบริหารส่วนตำบล โดยนำหลักธรรมมาประยุกต์ใช้ เพื่อให้เป็นแบบแผนและเป็นไปในทิศทางเดียวกัน

๓) องค์การบริหารส่วนตำบลบางเพรียง อำเภอบางป่อ จังหวัดสมุทรปราการ ควรปลูกจิตสำนึกที่ดีในการส่งเสริมให้เจ้าหน้าที่ บุคลากรในองค์การของตน มีความพร้อม ความเสียสละ และการอุทิศตนในการปฏิบัติหน้าที่ของตนอย่างเต็มกำลังความรู้ความสามารถ

๕.๓.๒ ข้อเสนอแนะเพื่อการวิจัยครั้งต่อไป

หากมีการวิจัยเกี่ยวกับการบริหารงานในครั้งต่อไป ผู้วิจัยขอเสนอแนะการดำเนินการวิจัยในลักษณะต่อไปนี้

๑) ควรศึกษาการบริหารงานขององค์การบริหารส่วนตำบลตามหลักทศพิธราชธรรม ในเขตอื่นๆ เพื่อเปรียบเทียบความแตกต่าง หรือความสอดคล้องกันในระดับของการบริหาร

๒) ควรศึกษาปัจจัยที่มีผลต่อการบริหารงานตามหลักทศพิธราชธรรม

๓) ควรเปลี่ยนกลุ่มตัวอย่างจากประชาชน เป็นบุคลากรในองค์การตามหลักทศพิธราชธรรม เพื่อนำความคิดเห็นมาเปรียบเทียบกัน และนำผลไปปรับปรุงและพัฒนาองค์การต่อไป

๔) ควรมีการศึกษาการบริหารงานขององค์การบริหารส่วนตำบลบางเพรียง อำเภอบางป่อ จังหวัดสมุทรปราการ และตำบลหรืออำเภออื่น ในเชิงคุณภาพเพื่อเปรียบเทียบกับเชิงปริมาณและเจาะลึกในบางประเด็น

๕) ควรศึกษาการบริหารงานขององค์การบริหารส่วนตำบลต่างๆ ตามหลักธรรมทางพระพุทธศาสนา เช่น หลักสังคหวัตถุ ๔, หลักขรวาสธรรม ๔, หลักพรหมวิหาร ๔, หลักอิทธิบาท ๔, หลักสาราณียธรรม ๖, หลักอุปทานียธรรม ๗ เป็นต้น

บรรณานุกรม

๑. ภาษาไทย :

ก. ข้อมูลปฐมภูมิ

มหาวิทยาลัยมหาจุฬาลงกรณราชวิทยาลัย. พระไตรปิฎกฉบับภาษาไทย ฉบับมหาจุฬาลงกรณราชวิทยาลัย. กรุงเทพมหานคร : โรงพิมพ์มหาจุฬาลงกรณราชวิทยาลัย, ๒๕๓๙.

ข. ข้อมูลทุติยภูมิ

(๑) หนังสือ :

กมล ฉายาวัดนะ. บริหารคนและงานตามหลักการของพระพุทธเจ้า. กรุงเทพมหานคร : ชบาพลับลิชซิง เวิร์กส, ๒๕๔๙.

กมลรัตน์ หล้าสูงษ์. จิตวิทยาสังคม. กรุงเทพมหานคร : มหาวิทยาลัยศรีนครินทรวิโรฒ ประสานมิตร, ๒๕๒๗.

กิตติมา ปรีดีดีลิก. ทฤษฎีบริหารองค์กร. กรุงเทพมหานคร : ธนะการพิมพ์, ๒๕๓๙.

โกวิท พวงงาม. การปกครองท้องถิ่นไทย. กรุงเทพมหานคร : วิทยุชน, ๒๕๔๙.

จันทร์ธานี สงวนนาม. เอกสารประกอบการสอนบรรยายหลักสูตรผู้บริหารสถานศึกษา ระดับสูง. ม.ท.ป, ๒๕๓๖.

จำเรียง ภาวิจิตร. เอกสารการสอนชุดวิชาสังคมศึกษา เล่ม ๒. กรุงเทพมหานคร : บริษัทสารมวลชน จำกัด, ๒๕๒๖.

จำลอง เงินดี. เอกสารคำสอนวิชาจิตวิทยาสังคม. กรุงเทพมหานคร : มหาวิทยาลัยเกษตรศาสตร์, ๒๕๓๔.

ชาญชัย อาจิณสมมาตร. ศัพท์การบริหารการศึกษา. กรุงเทพมหานคร : ไทยวัฒนาพานิช, ๒๕๔๐.

ชูชัย ศุภวงศ์ และยุวดี คาดการณ์ไกล. องค์การบริหารส่วนตำบลในแนวทางประชาคม. กรุงเทพมหานคร : สถาบันวิจัยระบบสาธารณสุข, ๒๕๒๔.

ชูวงศ์ ฉายะบุตร. การปกครองท้องถิ่น. กรุงเทพมหานคร : บริษัทพิมพ์เนศพรีนติ้งเซนเตอร์ จำกัด, ๒๕๓๙.

ชูศักดิ์ เทียงตรง. การบริหารการปกครองท้องถิ่นไทย. กรุงเทพมหานคร : โรงพิมพ์มหาวิทยาลัยธรรมศาสตร์, ๒๕๑๙.

- เด่น ชะเนติย์ัง. การบริหารงานบุคคล. กรุงเทพมหานคร : ม.ป.ท., ๒๕๓๓.
- ดิณ ปรัชญพฤทธิ์. หลักการจัดการ. กรุงเทพมหานคร : โรงพิมพ์มหาวิทยาลัยธรรมศาสตร์, ๒๕๓๗.
- เต็มศักดิ์ ทองอินทร์. ความรู้เบื้องต้นทางการบริหารรัฐกิจ. กรุงเทพมหานคร : โรงพิมพ์มหาวิทยาลัยมหาจุฬาลงกรณราชวิทยาลัย, ๒๕๔๗.
- ถวิล ธาราโกชน. จิตวิทยาสังคม. กรุงเทพมหานคร : โอเดียนสโตร์, ๒๕๓๗.
- ทองหล่อ เดชไทย. หน่วยที่ ๑ แนวคิดเกี่ยวกับการบริหารสาธารณสุข. นนทบุรี : มหาวิทยาลัยสุโขทัยธรรมาธิราช, ๒๕๓๕.
- ธงชัย สันติวงษ์. การบริหารงานบุคคล. พิมพ์ครั้งที่ ๑๐. กรุงเทพมหานคร : ไทยวัฒนาพานิช, ๒๕๔๒.
- _____. องค์การและการบริหาร. พิมพ์ครั้งที่ ๙. กรุงเทพมหานคร : ไทยวัฒนาพานิช, ๒๕๓๗.
- ธนจรส พูนสิทธิ์. การจัดการองค์การและการบริหาร. กรุงเทพมหานคร : สหธรรมิก, ๒๕๔๑.
- ธีรวุฒิ บุญยโสภณ และวีระพงษ์ เฉลิมจิระรัตน์. องค์การและการจัดการ. กรุงเทพมหานคร : อักษรปริทรรศน์, ๒๕๓๔.
- นพพงษ์ บุญจิตราดุล. การบริหารการศึกษา. กรุงเทพมหานคร : ภาควิชาบริหารการศึกษา คณะครุศาสตร์, ๒๕๒๓.
- นพมาศ ธีรเวคิน. จิตวิทยาสังคม. พิมพ์ครั้งที่ ๒. กรุงเทพมหานคร : มหาวิทยาลัยธรรมศาสตร์, ๒๕๓๗.
- เนตร์พัฒนา ยาวีราช. การจัดการสมัยใหม่. กรุงเทพมหานคร : เซ็นทรัลเอ็กซ์เพรส, ๒๕๔๖.
- บุญเรียง ขจรศิลป์. วิธีวิจัยการศึกษา. พิมพ์ครั้งที่ ๓. กรุงเทพมหานคร : พิชญา พรินดี, ๒๕๓๔.
- ประกอบ กรรณสูตร. สถิติเพื่อการวิจัยทางพฤติกรรมศาสตร์. พิมพ์ครั้งที่ ๓. กรุงเทพมหานคร : ด่านสุทธาการพิมพ์, ๒๕๔๒.
- ประทาน คงฤทธิศึกษากร. การปกครองท้องถิ่น. กรุงเทพมหานคร : พีระพัฒนา, ๒๕๒๖.
- ประพันธ์ สุริหาร. ศัพท์เทคนิคทางการบริหาร. ขอนแก่น : ภาควิชาบริหารการศึกษา คณะศึกษาศาสตร์ มหาวิทยาลัยขอนแก่น, ๒๕๔๗.
- ประภาเพ็ญ สุวรรณ. ทศนคติ : การวัดการเปลี่ยนแปลงและพฤติกรรมอนามัย. กรุงเทพมหานคร : สำนักพิมพ์ไทยวัฒนาพานิช, ๒๕๔๐.
- ประยูร อาษานาม. คู่มือวิจัยทางการศึกษา. พิมพ์ครั้งที่ ๒. ขอนแก่น : มหาวิทยาลัยขอนแก่น, ๒๕๔๑.
- ประเสริฐ แยมกลีนพุง. สังคมไทย. กรุงเทพมหานคร : จุฬาลงกรณ์มหาวิทยาลัย, ๒๕๑๗.

- ปรีชา ช่างขวัญยืน. **ความคิดทางการเมืองในพระไตรปิฎก**. พิมพ์ครั้งที่ ๒. กรุงเทพมหานคร : สำนักพิมพ์จุฬาลงกรณ์มหาวิทยาลัย, ๒๕๓๘
- ปรียาพร วงศ์อนุตรโรจน์. **จิตวิทยาสังคม**. กรุงเทพมหานคร : แพร์พิทยา อินเตอร์เนชั่นแนล, ๒๕๓๒.
- พงษ์ศักดิ์ ปัญจพรผล. **องค์การและการจัดการ**. กรุงเทพมหานคร : สถาบันราชภัฏนครปฐม, ๒๕๔๒.
- พระเจริญ สุวฑฺฒโน. **ทศพิธราชธรรมของพระบาทสมเด็จพระเจ้าอยู่หัวฯ**. พิมพ์ครั้งที่ ๓. กรุงเทพมหานคร : มหามกุฏราชวิทยาลัย, ๒๕๔๕.
- พระชัยวัฒน์ ธรรมวฑฺฒโน. **๙๙ ธรรมวาตะ-ข้อคิด**. กรุงเทพมหานคร : เลียงเชียงการพิมพ์, ๒๕๕๒.
- พระธรรมปิฎก (ป.อ.ปยุตฺโต). **ภาวะผู้นำ**. พิมพ์ครั้งที่ ๗. กรุงเทพมหานคร : สุขภาพใจ, ๒๕๔๖.
- พระพรหมคุณาภรณ์ (ป.อ.ปยุตฺโต). **ธรรมนุญชีวิต**. กรุงเทพมหานคร : สำนักงานพระพุทธศาสนาแห่งชาติ, ๒๕๔๐.
- พระเมธีธรรมาภรณ์ (ประยูร ธรรมจิตฺโต). **คุณธรรมสำหรับนักบริหาร**. กรุงเทพมหานคร : มูลนิธิพุทธธรรม, ๒๕๓๘.
- พระศรีปริยัติโมลี (สมชัย กุศลจิตฺโต). **สงฆ์ผู้นำสังคม**. พิมพ์ครั้งที่ ๒. กรุงเทพมหานคร : โรงพิมพ์มหาวิทยาลัยมหาจุฬาลงกรณราชวิทยาลัย, ๒๕๔๘.
- พะยอม วงศ์สารศรี. **องค์การและการจัดการ**. กรุงเทพมหานคร : พรวนนกการพิมพ์, ๒๕๔๒.
- พุทธทาสภิกขุ. **ทศพิธราชธรรม**. กรุงเทพมหานคร : สุขภาพใจ, ๒๕๔๗.
- โยธิน ศันสนยุท และจุมพล พูลภัทรชีวัน. **จิตวิทยาสังคม**. พิมพ์ครั้งที่ ๒. กรุงเทพมหานคร : สำนักพิมพ์ส่งเสริมวิชาการ, ๒๕๓๘.
- ราชบัณฑิตยสถาน. **พจนานุกรมฉบับราชบัณฑิตยสถาน พ.ศ.๒๕๔๒**. กรุงเทพมหานคร : บริษัท นานมีบุ๊คส์ลิเคชั่นส์, ๒๕๔๖.
- วัชรวิชัยสาร. **รัฐธรรมนูญแห่งราชอาณาจักรไทย พุทธศักราช ๒๕๔๐**. กรุงเทพมหานคร : สำนักพิมพ์นิติธรรม, ๒๕๔๔.
- วิญญู อังคนารักษ์. **แนวคิดในการกระจายอำนาจการปกครองส่วนท้องถิ่น**. เอกสารประกอบการบรรยายฉบับพิมพ์โรเนียว, ๒๕๑๘.
- วินัย สมมิตร, สมัย รื่นสุข และสุนทร. **หลักการบริหารการศึกษา**. กรุงเทพมหานคร : แพร์พิทยา, ๒๕๒๘.
- วิรัช วิรัชนิภาวรรณ. **การบริหารเมืองหลวงและการบริหารท้องถิ่น : สหรัฐอเมริกา อังกฤษ ฝรั่งเศส ญี่ปุ่น และไทย**. กรุงเทพมหานคร : โฟร์เพช, ๒๕๔๕.

- วิโรจน์ สารัตนะ. การบริหาร หลักการ ทฤษฎี และประเด็นทางการศึกษา. กรุงเทพมหานคร : วิทยวิสุทธิ, ๒๕๔๒.
- วิสิษฐ เดชกุญชร. วันพ่อแห่งชาติ. กรุงเทพมหานคร : อำนวยการพิมพ์, ๒๕๕๑.
- ศจี อนันต์นพคุณ. กลวิธีการบริหารงานอย่างมีประสิทธิภาพ. สงขลา : ชลบุตรกราฟฟิก, ๒๕๔๒.
- ศิริวรรณ เสรีรัตน์. การวิจัยการตลาด ฉบับมาตรฐาน. กรุงเทพมหานคร : A.N. การพิมพ์, ๒๕๔๐.
- สงวน สุทธิเลิศอรุณ และคณะ. จิตยาสังคม. กรุงเทพมหานคร : ชัยศิริการพิมพ์, ๒๕๒๒.
- สมคิด บางโม. การบริหาร. กรุงเทพมหานคร : ไทยวัฒนาพานิช, ๒๕๔๕.
- สมพงษ์ เกษมสิน. การบริหาร. กรุงเทพมหานคร : สำนักพิมพ์ไพบูลย์ สารานุกรม, ๒๕๑๔.
- สมยศ นาวิการ. การบริหาร. กรุงเทพมหานคร : บรรณกิจ, ๒๕๔๔.
- _____. การบริหารเชิงกลยุทธ์. กรุงเทพมหานคร : จุฬาลงกรณ์มหาวิทยาลัย, ๒๕๓๘.
- _____. การบริหารตามสถานการณ์. กรุงเทพมหานคร : บรรณกิจ, ๒๕๔๕.
- สมาน รังสิโยภุชฎี. การบริหาร. กรุงเทพมหานคร : ไทยวัฒนาพานิช, ๒๕๓๗.
- สิรภาพ เหล่าลาภะ. พุทธศาสตร์การเมือง. กรุงเทพมหานคร : สหธรรมิก, ๒๕๔๕.
- สุชา จันทร์เอม. จิตวิทยาสังคม. กรุงเทพมหานคร : แพร์พิทยา อินเตอร์เนชั่นแนล, ๒๕๒๐.
- สุชา จันทร์เอม และสุรางค์ จันทร์เอม. จิตวิทยาสังคม. กรุงเทพมหานคร : ไทยวัฒนาพานิช, ๒๕๒๐.
- สุธี สุทธิสมบูรณ์และสมาน รังสิโยภุชฎี. หลักการบริหารเบื้องต้น. กรุงเทพมหานคร : สวัสดิการสำนักคณะกรรมการข้าราชการพลเรือน, ๒๕๔๑.
- สุพัตรา สุภาพ. สังคมวิทยา. พิมพ์ครั้งที่ ๒๒. กรุงเทพมหานคร : ไทยวัฒนาพานิช, ๒๕๔๕.
- สุพิน เกชาคุปต์. การจัดการปฏิบัติงาน. กรุงเทพมหานคร : โรงพิมพ์มหาวิทยาลัย
ธรรมศาสตร์, ๒๕๔๔.
- สุวรีย์ ศิริโภคารภิมย์. การวิจัยทางการศึกษา. ลพบุรี : ฝ่ายเอกสารการพิมพ์ สถาบันราช
ภัฏเทพสตรี, ๒๕๔๖.
- สุรพงษ์ โสชนะเสถียร. การโฆษณาหาเสียงกับพฤติกรรมกรรมการเลือกตั้ง. กรุงเทพมหานคร :
คณะวารสารศาสตร์และสื่อสารมวลชน มหาวิทยาลัยธรรมศาสตร์, ๒๕๓๓.
- สุรพล สุยะพรหม. การเมืองกับการปกครองของไทย. กรุงเทพมหานคร : มหาจุฬาลงกรณ
ราชวิทยาลัย, ๒๕๔๘.
- สุรางค์ จันทร์เอม. จิตวิทยาสังคม. กรุงเทพมหานคร : โรงพิมพ์แพร์พิทยา, ๒๕๒๐.
- สุเมธ ตันติเวชกุล. ใต้เบื้องพระยุคลบาท. กรุงเทพมหานคร : มติชน, ๒๕๔๓.
- เสนาะ ตีเยาว์. หลักการบริหาร. กรุงเทพมหานคร : มหาวิทยาลัยธรรมศาสตร์, ๒๕๔๓.

สำนักงานเลขานุการ ก.อบต.อุบลราชธานี. **คู่มือการบริหารงานบุคคล อบต. กรมส่งเสริมการปกครองท้องถิ่น กระทรวงมหาดไทย.** อุบลราชธานี : ม.ป.พ., ๒๕๔๒.

สำนักประชาสัมพันธ์ สำนักงานเลขาธิการสภาผู้แทนราษฎร. **รัฐธรรมนูญแห่งราชอาณาจักรไทย พุทธศักราช ๒๕๔๐.** กรุงเทพมหานคร : สำนักพิมพ์ สำนักงานเลขาธิการสภาผู้แทนราษฎร, ๒๕๔๐.

อุทัย หิรัญโต. **การปกครองท้องถิ่น.** กรุงเทพมหานคร : สำนักพิมพ์โอเดียนสโตร์, ๒๕๒๓.

_____. **สังคมวิทยาประยุกต์.** กรุงเทพมหานคร : โอเดียนสโตร์, ๒๕๒๗.

อุทัย หิรัญโต. **สารานุกรมการปกครองไทย.** กรุงเทพมหานคร : วิทยาลัยการปกครอง, ๒๕๓๑.

(๒) วิทยานิพนธ์/ภาคนิพนธ์/รายงานวิจัย :

กาญจนา ทับทิมทอง. “ความคิดเห็นของประชาชนต่อการให้บริการขององค์การบริหารส่วนตำบลวังน้อย อำเภอวังน้อย จังหวัดพระนครศรีอยุธยา”. **วิทยานิพนธ์บริหารธุรกิจมหาบัณฑิต.** บัณฑิตวิทยาลัย มหาวิทยาลัยราชภัฏพระนครศรีอยุธยา, ๒๕๕๑.

โกวิท ธารการพานิช. “ธรรมาภิบาลในการบริหารงานการไฟฟ้านครหลวง”. **วิทยานิพนธ์พุทธศาสตรมหาบัณฑิต.** สาขาวิชารัฐประศาสนศาสตร์ มหาวิทยาลัยมหาจุฬาลงกรณราชวิทยาลัย, ๒๕๔๒.

ชนิษฐ์ศรี ลีอารีย์. “การบริหารและปัญหาการบริหารหลักสูตรในโรงเรียนขยายโอกาสทางการศึกษา สังกัดเทศบาล และเมืองพัทยา เขตการศึกษา ๑๒”. **วิทยานิพนธ์การศึกษามหาบัณฑิต.** สาขาการบริหารการศึกษา มหาวิทยาลัยบูรพา, ๒๕๓๗.

จินตนา กัลยาณพันธ์. “การมีส่วนร่วมของประชาชนต่อการบริหารงานขององค์การบริหารส่วนตำบล : กรณีศึกษาเฉพาะองค์การบริหารส่วนตำบลหนองรี อำเภอเมือง จังหวัดชลบุรี”. **วิทยานิพนธ์รัฐประศาสนศาสตรมหาบัณฑิต.** บัณฑิตวิทยาลัย มหาวิทยาลัยศรีปทุม วิทยาเขตชลบุรี, ๒๕๔๗.

เจษฎา สอนแก้ว. “การมีส่วนร่วมของประชาชนในการบริหารงานขององค์การบริหารงานขององค์การบริหารส่วนตำบลห้วยอ้อ อำเภอคลอง จังหวัดแพร่”. **วิทยานิพนธ์ศิลปศาสตรมหาบัณฑิต.** สาขาวิจัยและพัฒนาท้องถิ่น มหาวิทยาลัยราชภัฏอุตรดิตถ์, ๒๕๕๐.

ชวฤทธิ์ บริสุทธิ์. “ความพึงพอใจของประชาชนที่มีต่อการบริหารจัดการองค์การบริหารส่วนตำบลลาดชิด อำเภอฝักไห้ จังหวัดพระนครศรีอยุธยา”. **วิทยานิพนธ์บริหารธุรกิจมหาบัณฑิต.** บัณฑิตวิทยาลัย มหาวิทยาลัยราชภัฏพระนครศรีอยุธยา, ๒๕๕๑.

- ชาญยศ ร่องานาม. “ทัศนคติของลูกความที่มีต่อทนายความ : ศึกษาเฉพาะกรณีลูกความที่มีคดีความในเขตอำนาจศาลในกรุงเทพมหานคร”. **วิทยานิพนธ์ศิลปศาสตรมหาบัณฑิต**. คณะพัฒนาสังคม สถาบันบัณฑิตพัฒนบริหารศาสตร์, ๒๕๕๐.
- ณทพงษ์ วิยะรันดร์. “ความคิดเห็นของประชาชนที่มีต่อการบริหารงานขององค์การบริหารส่วนตำบล ตำบลหนองข้างคอก อำเภอเมือง จังหวัดชลบุรี”. **วิทยานิพนธ์รัฐประศาสนศาสตรมหาบัณฑิต**. บัณฑิตวิทยาลัย มหาวิทยาลัยศรีปทุม วิทยาเขตชลบุรี, ๒๕๔๘.
- ดวงภรณ์ ตรีธัญญา. “ความพึงพอใจของผู้ใช้บริการต่อการบริการขององค์การบริหารส่วนตำบลนครปฐม อำเภอเมือง จังหวัดนครปฐม”. **ภาคินพนธ์บริหารธุรกิจมหาบัณฑิต**. สาขาการจัดการทั่วไป มหาวิทยาลัยราชภัฏสวนดุสิต, ๒๕๔๙.
- ทศพล สุทรวงศ์. “ความพึงพอใจของประชาชนที่มีต่อการบริหารงานองค์การบริหารส่วนตำบล : กรณีศึกษาองค์การบริหารส่วนตำลิมกก อำเภอเมือง จังหวัดเชียงราย”. **วิทยานิพนธ์รัฐประศาสนศาสตรมหาบัณฑิต**. บัณฑิตวิทยาลัย มหาวิทยาลัยราชภัฏเชียงราย, ๒๕๕๐
- ธวัชชัย เพิ่มกร. “ความคิดเห็นเกี่ยวกับความเป็นอิสระในการบริหารงานขององค์การบริหารส่วนตำบลในเขตอำเภอเมืองพะเยา จังหวัดพะเยา”. **วิทยานิพนธ์รัฐประศาสนศาสตรมหาบัณฑิต**. บัณฑิตวิทยาลัย มหาวิทยาลัยราชภัฏเชียงราย, ๒๕๔๙.
- นรินทร์ พูลสวัสดิ์. “ปัญหาการบริหารงานวิชาการของผู้บริหารโรงเรียนประถมศึกษา สังกัดสำนักงาน การประถมศึกษาจังหวัดลพบุรี”. **วิทยานิพนธ์การศึกษามหาบัณฑิต**. สาขาการบริหารการศึกษา มหาวิทยาลัยบูรพา, ๒๕๓๓.
- ประดิษฐ์ บอดี้จิ้น. “กระบวนการบริหารงานของคณะกรรมการการอาชีวศึกษาจังหวัดกลุ่มภาคเหนือ”. **วิทยานิพนธ์การศึกษามหาบัณฑิต**. บัณฑิตวิทยาลัย มหาวิทยาลัยนเรศวร, ๒๕๓๘.
- ปราการ บุตรโยจันโท. “คุณธรรมและจริยธรรมของผู้บริหารสถานศึกษาตามความคิดเห็นของบุคลากรในสังกัดสำนักงานการประถมศึกษาจังหวัดเลย”. **วิทยานิพนธ์ศึกษาศาสตรมหาบัณฑิต**. บัณฑิตวิทยาลัย มหาวิทยาลัยขอนแก่น, ๒๕๓๘.
- พุกษา พุทธรักษ์. “การบริหารจัดการสหกรณ์การเกษตรตามหลักสัจวัตถุ ๔ : กรณีศึกษาสหกรณ์การเกษตรในเขตจังหวัดนครนายก”. **วิทยานิพนธ์ปริญญาพุทธศาสตรมหาบัณฑิต (สาขาวิชารัฐประศาสนศาสตร์)**. บัณฑิตวิทยาลัย มหาวิทยาลัยมหาจุฬาลงกรณราชวิทยาลัย, ๒๕๕๐

- พรหม วุฒิวิวัฒน์ชัย. “หลักพรหมวิหาร ๔ กับหลักการปฏิบัติหน้าที่ตามอุดมคติตำรวจ : ศึกษาเฉพาะกรณี ข้าราชการตำรวจประจำสถานีตำรวจนครบาลดุสิต”. **วิทยานิพนธ์อักษรศาสตร์มหาบัณฑิต**. สาขาศาสนาเปรียบเทียบ มหาวิทยาลัยมหิดล, ๒๕๔๕.
- พระพิภพ พลฤทธิไธ. “ความคิดเห็นของข้าราชการเกี่ยวกับการบริหารงานราชการตามหลักธรรมาภิบาลของสำนักนโยบายและยุทธศาสตร์ กระทรวงสาธารณสุข”. **วิทยานิพนธ์พุทธศาสตร์มหาบัณฑิต (สาขาวิชารัฐประศาสนศาสตร์)**. บัณฑิตวิทยาลัย มหาวิทยาลัยมหาจุฬาลงกรณราชวิทยาลัย, ๒๕๕๒.
- พระมหาจันเต็ม มะเตือ. “ประสิทธิภาพในการบริหารงานขององค์การบริหารส่วนตำบล : ศึกษาเฉพาะกรณีอำเภอค้อวัง จังหวัดยโสธร”. **วิทยานิพนธ์รัฐประศาสนศาสตร์มหาบัณฑิต (สาขาวิชานโยบายสาธารณะ)**. บัณฑิตวิทยาลัย มหาวิทยาลัยมหาสารคาม, ๒๕๔๖.
- พระยุทธภูมิ ธมฺมธโร. “การบริหารงานขององค์การบริหารส่วนตำบลตามหลักสังคหวัตถุ ๔ : ศึกษาเฉพาะกรณีองค์การบริหารส่วนตำบล ในเขตอำเภอนาแก จังหวัดนครพนม”. **วิทยานิพนธ์พุทธศาสตร์มหาบัณฑิต (สาขาวิชารัฐประศาสนศาสตร์)**. บัณฑิตวิทยาลัย มหาวิทยาลัยมหาจุฬาลงกรณราชวิทยาลัย, ๒๕๕๓.
- ภักดีจิรา ปกป้อง. “การประเมินผลการบริหารงานขององค์การบริหารส่วนตำบล ด้านการมีส่วนร่วมของประชาชน ศึกษาเฉพาะกรณี : องค์การบริหารส่วนตำบลในเขตอำเภอลำทะเมนชัย จังหวัดยโสธร”. **วิทยานิพนธ์รัฐประศาสนศาสตร์มหาบัณฑิต สาขาวิชานโยบายสาธารณะ**. บัณฑิตวิทยาลัย มหาวิทยาลัยมหาสารคาม, ๒๕๔๖.
- มนัสนันท์ โสณารายณ์. “ความคิดเห็นของผู้ปฏิบัติงานที่มีต่อบทบาทหน้าที่ตามหลักธรรมาภิบาลของนายกเทศมนตรีเทศบาลเมืองนางรอง จังหวัดบุรีรัมย์”. **ภาคินิพนธ์รัฐประศาสนศาสตร์มหาบัณฑิต**. บัณฑิตวิทยาลัย มหาวิทยาลัยราชภัฏบุรีรัมย์, ๒๕๕๑.
- เริงชัย ตั้งรุ่งเรืองอยู่. “ปัญหาการบริหารงานขององค์การบริหารส่วนตำบลในพื้นที่กิ่งอำเภอหนองชัย จังหวัดกาฬสินธุ์”. **วิทยานิพนธ์รัฐประศาสนศาสตร์มหาบัณฑิต สาขาวิชานโยบายสาธารณะ**. บัณฑิตวิทยาลัย มหาวิทยาลัยมหาสารคาม, ๒๕๔๗.
- ลักขณา ฤชา. “ภาวะผู้นำของกำนันและผู้ใหญ่บ้านต่อประสิทธิภาพการบริหารงานขององค์การบริหารส่วนตำบล : กรณีศึกษาอำเภอสารภี จังหวัดเชียงใหม่”. **วิทยานิพนธ์รัฐศาสตร์มหาบัณฑิต สาขาวิชาการเมืองการปกครอง**. บัณฑิตวิทยาลัย มหาวิทยาลัยเชียงใหม่, ๒๕๔๓.

- วฤทธิ สารฤทธิคาม. “ความพึงพอใจของประชาชนต่อการให้บริการขององค์การบริหารส่วนตำบล : ศึกษาเฉพาะกรณีองค์การบริหารส่วนตำบลดอนงัว อำเภอบรบือ จังหวัดมหาสารคาม”. **วิทยานิพนธ์ศึกษาศาสตร์มหาบัณฑิต**. สาขาวิชายุทธศาสตร์การพัฒนาศาสตร์ มหาวิทยาลัยราชภัฏมหาสารคาม, ๒๕๔๘.
- วรวิมล สิงห์นิล. “ความพึงพอใจของประชาชนต่อการดำเนินงานขององค์การบริหารส่วนตำบล กองนาง อำเภอท่าบ่อ จังหวัดหนองคาย”. **วิทยานิพนธ์รัฐประศาสนศาสตร์มหาบัณฑิต**. บัณฑิตวิทยาลัย มหาวิทยาลัยราชภัฏมหาสารคาม, ๒๕๕๐.
- วัฒนสิน บุสดี. “ความเข้มแข็งในการบริหารงานขององค์การบริหารส่วนตำบลในจังหวัดเลย”. **วิทยานิพนธ์ศิลปศาสตรมหาบัณฑิต**. สาขาสังคมศาสตร์เพื่อการพัฒนา มหาวิทยาลัยราชภัฏเลย, ๒๕๔๙.
- วิวิธน์ นาคุณทรง. “การศึกษากระบวนการบริหารขององค์การบริหารส่วนตำบล อำเภอเมือง จังหวัดนครราชสีมา”. **วิทยานิพนธ์รัฐประศาสนศาสตร์มหาบัณฑิต สาขาวิชานโยบายสาธารณะ**. บัณฑิตวิทยาลัย มหาวิทยาลัยมหาสารคาม, ๒๕๔๗.
- ศรีไพโร ชื่นชม. “ความคิดเห็นของผู้บริหารโรงเรียนเกี่ยวกับรูปแบบภาวะผู้นำ กับการใช้โรงเรียนเพื่อพัฒนาชุมชน กรณีศึกษา: ผู้บริหาร โรงเรียนประถมศึกษา สังกัดสำนักงานการศึกษา ประถมศึกษา จังหวัดนครราชสีมา”. **วิทยานิพนธ์สังคมสงเคราะห์ศาสตร์มหาบัณฑิต**. สาขาสังคมสงเคราะห์ทางการศึกษา มหาวิทยาลัยธรรมศาสตร์, ๒๕๓๘.
- สถาบันวิจัยและพัฒนามหาวิทยาลัยรามคำแหง. “ผลการประเมินความพร้อมขององค์กรปกครองส่วนท้องถิ่นเพื่อรองรับการถ่ายโอนภารกิจและกำกับดูแลตรวจสอบองค์กรปกครองส่วนท้องถิ่น”. **รายงานการวิจัย**. สถาบันวิจัยและพัฒนา : มหาวิทยาลัยรามคำแหง, ๒๕๔๗.
- สิทธิพร อ่อนคำ. “ความสัมพันธ์ระหว่างคุณธรรมด้านพรหมวิหารสี่กับพฤติกรรมผู้นำของผู้บริหารโรงเรียน ประถมศึกษา สังกัดสำนักงานการศึกษาจังหวัดศรีสะเกษ”. **วิทยานิพนธ์การศึกษามหาบัณฑิต**. สาขาการบริหารการศึกษา มหาวิทยาลัยบูรพา, ๒๕๓๑.
- โสภณ สวาชาโต. “ความคิดเห็นของสมาชิกสหกรณ์ต่อการบริหารจัดการสหกรณ์ออมทรัพย์ ตำรวจตระเวนชายแดนตามหลักสังคหวัตถุ ๔”. **วิทยานิพนธ์พุทธศาสตรมหาบัณฑิต (สาขาวิชารัฐประศาสนศาสตร์)**. บัณฑิตวิทยาลัย มหาวิทยาลัยมหาจุฬาลงกรณราชวิทยาลัย, ๒๕๕๒.
- สมพงษ์ พึ่งทวีวงศ์. “ความคิดเห็นของคณะผู้บริหารเทศบาลตำบลต่อการบริหารงานของเทศบาล ที่ได้รับการเปลี่ยนแปลงฐานะจากสุขาภิบาลเป็นเทศบาลตำบล : ศึกษา

เฉพาะกรณีเทศบาลตำบลในจังหวัดกาญจนบุรี". **วิทยานิพนธ์ศิลปศาสตรมหาบัณฑิต**. สาขาวิชารัฐศาสตร์ มหาวิทยาลัยรามคำแหง, ๒๕๕๒.

สามารถ ไชยพันธ์. "ความคิดเห็นเกี่ยวกับการมีส่วนร่วมและความพร้อมในการจัด การศึกษาตามอรรถศาสตร์ของสมาชิกองค์การบริหารส่วนตำบล ในจังหวัดน่าน". **วิทยานิพนธ์ครุศาสตรมหาบัณฑิต**. สาขาบริหารการศึกษา มหาวิทยาลัยราชภัฏอุตรดิตถ์, ๒๕๕๕.

สุพจน์ พันธุ์ชูเพชร. "การศึกษากระบวนการบริหารงานของผู้อำนวยการสามัญศึกษาจังหวัด". **วิทยานิพนธ์ศึกษาศาสตรมหาบัณฑิต**. บัณฑิตวิทยาลัย มหาวิทยาลัยธรรมศาสตร์, ๒๕๓๘.

สุภาวดี สิ้นสายออ. "ความคิดเห็นของประชาชนที่มีต่อประสิทธิภาพในการปฏิบัติงานของเทศบาลตำบลท่าช้าง อำเภอเมือง จังหวัดจันทบุรี". **วิทยานิพนธ์รัฐประศาสนศาสตรมหาบัณฑิต**. สาขาวิชานโยบายสาธารณะ มหาวิทยาลัยบูรพา, ๒๕๕๖.

อรพรรณ กอรัมย์. "ความคิดเห็นของผู้ใต้บังคับบัญชาที่มีต่อรูปแบบภาวะผู้นำ ศึกษากรณี ส่วนตรวจสอบภาษีอากร ๑-๖ ศูนย์บริหารภาษีธุรกิจขนาดใหญ่ กรมสรรพากร". **สารนิพนธ์บริหารธุรกิจมหาบัณฑิต**. บัณฑิตวิทยาลัย มหาวิทยาลัยศรีนครินทรวิโรฒ, ๒๕๕๖.

๒. ภาษาอังกฤษ :

Cronbach, Lee J. **Essentials of psychological testing**. 4th ed. New York : Harper & Row, 1971.

Fled M.P. man. **Psychology in the Industrial Environment**. London : Butterworth and Co., Ltd., 1971.

Gulick L. and Urwick J. **Papers on the Science of Administration**. New York : Institute of Public Administration, 1973.

Harold D. Koontz. **Principles of Management : An Analysis of managerial Function**. New York : Mc Grarw-Hill Book co., 1972.

Harold Koontz & Heinz Wehrich. **Ninth Edition Management**. New York : McGrew Hillbook, 1991.

Henri Fayol. **Industrial and General Administration**. New York : Mc-Grew Hill, 1930.

- Herzberg, F., et. al. **Job Attitude : Review of Research and Opinion**. Pittsburgh : Psychological Series of Pittsburgh, 1957.
- Hurlock E. **Adolescent Development**. New York : McGraw-Hill Book, 1995.
- John W. Best. **Research in Education**. New Leasey : Prentice-Hall, 1981.
- Katz, E. and D. Brenda. **Bureaucracy and the Public**. New York : Basic Books, 1973.
- Kolesmilk, W.L. **Dictionary Psychology**. New York : McGraw Hill Book Company, Inc., 1971.
- Luthans Freeman. **Organization Behavioral**. 7th ed. Singapore : McGraw-Hill, 1995.
- M.E. Shaw and J.M. Wright. **Scale for the Measurement of Attitude**. New York : McGraw-Hill Book, 1967.
- Mary L. Good. **Integrating the Individual and the Organization**. New York : Wiley, 2006.
- Max Weber. **The Theory of Social and Economic Organization**. New York : The Free Press and Falcon's Win Press, 1974.
- Nunnally Jum C. **Test and Measurements Assessment and Prediction**. New York : McGraw Hill Book Co., Inc., 1950.
- Reeder, William W. **Leadership Development in a Mormon Community**. New York : Wiley, 1968.
- Remmers, H.H., H.L. Gage and j. Francis Rummel. **Practical Introduction to Measurement and Evaluation**. 2nd ed. New York : Harper & Row, 1965.
- Sergiovanni, T.J. & Carver, F.D. **The school executive : A theory of administration**. New York : Harper & Row, 1987.
- Simon, Herbert A. **Administrative Behavior**. New York : The Mc Millet Company, 1960.
- William Ouchi. **Organization and Management**. Eaglewood Cliffs : Prentice Hill, 1971.
- Wit Daniel. **A Comparative Survey of Local Government and Administration**. Bangkok : Prachandra Printing Press, 1961.

๓. อินเทอร์เน็ต :

http://202.143.146.195/km/index.php?option=com_content&task=view&id=4625&Itemid=57.
<http://www.bangpreang.go.th/default.php?bmodules=html&html=general>

ภาคผนวก

ภาคผนวก ก

รายนามผู้เชี่ยวชาญตรวจสอบคุณภาพเครื่องมือ

ภาคผนวก ข
แบบสอบถาม

ภาคผนวก ค

ประวัติและความเป็นมา องค์การบริการส่วนตำบลบางเพรียง จังหวัดสมุทรปราการ

ประวัติผู้วิจัย

- ชื่อ : นายภาณุพล ภูเขา
- เกิด : วันที่ ๒๒ กรกฎาคม พ.ศ. ๒๕๒๕
- สถานที่เกิด : ๑๐ ถนนฮ่องกง ตำบลท่ามะขาม อำเภอเมืองกาญจนบุรี
จังหวัดกาญจนบุรี
- การศึกษา : ครุศาสตรบัณฑิต (การประถมศึกษา) มหาวิทยาลัยราชภัฏ
บ้านสมเด็จเจ้าพระยา พ.ศ. ๒๕๔๘
- สถานที่ทำงาน : โรงเรียนประภามนตรี ๒ อำเภอเมืองสมุทรปราการ
จังหวัดสมุทรปราการ
- ที่อยู่ปัจจุบัน : ๙๙/๕๕๑ หมู่ ๘ ตำบลบางเมือง อำเภอเมืองสมุทรปราการ
จังหวัดสมุทรปราการ